

목 차

| | |
|----------------------------------|----|
| 사업 보고서 | 1 |
| 【대표이사 등의 확인】 | 2 |
| I. 회사의 개요 | 2 |
| 1. 회사의 개요 | 3 |
| 2. 회사의 연혁 | 6 |
| 3. 자본금 변동사항 | 9 |
| 4. 주식의 총수 등 | 9 |
| 5. 정관에 관한 사항 | 9 |
| II. 사업의 내용 | 12 |
| 1. 사업의 개요 | 12 |
| 2. 주요 제품 및 서비스 | 12 |
| 3. 원재료 및 생산설비 | 13 |
| 4. 매출 및 수주상황 | 15 |
| 5. 위험관리 및 파생거래 | 17 |
| 6. 주요계약 및 연구개발활동 | 21 |
| 7. 기타 참고사항 | 23 |
| III. 재무에 관한 사항 | 31 |
| 1. 요약재무정보 | 31 |
| 2. 연결재무제표 | 34 |
| 2-1. 연결 재무상태표 | 34 |
| 2-2. 연결 포괄손익계산서 | 35 |
| 2-3. 연결 자본변동표 | 36 |
| 2-4. 연결 현금흐름표 | 37 |
| 3. 연결재무제표 주식 | 39 |
| 1. 회사의 개요 (연결) | 40 |
| 2. 재무제표 작성기준 (연결) | 43 |
| 3. 중요한 회계정책 (연결) | 44 |
| 4. 현금및현금성자산과 금융기관예치금 (연결) | 61 |
| 5. 매출채권과 기타채권 등 (연결) | 62 |
| 6. 기타금융자산 (연결) | 64 |
| 7. 채고자산 (연결) | 65 |
| 8. 지분법적용투자주식 (연결) | 65 |
| 9. 유형자산 (연결) | 67 |
| 10. 무형자산 (연결) | 69 |
| 11. 투자부동산 (연결) | 75 |
| 12. 금융부채 (연결) | 76 |
| 13. 종업원급여 (연결) | 79 |
| 14. 충당부채 (연결) | 84 |
| 15. 우발채무와 약정사항 (연결) | 84 |
| 16. 자본금 및 자본잉여금과 기타자본 (연결) | 87 |
| 17. 매출 (연결) | 89 |
| 18. 지역별 및 제품별 정보 (연결) | 89 |
| 19. 비용의 성격별 분류 (연결) | 91 |
| 20. 판매비와 관리비 (연결) | 92 |
| 21. 종업원비용 (연결) | 93 |

| | |
|---------------------------------|-----|
| 22. 기타영업외수익과 기타영업외비용 (연결) | 93 |
| 23. 금융수익과 금융비용 (연결) | 94 |
| 24. 법인세비용(수익) (연결)..... | 96 |
| 25. 이연법인세자산과 부채 (연결)..... | 99 |
| 26. 지배기업지분의 주당이익(손실) (연결)..... | 100 |
| 27. 채무위험관리 (연결)..... | 101 |
| 28. 리스 (연결) | 115 |
| 29. 재무활동 관련 부채의 변동 (연결)..... | 118 |
| 30. 특수관계자 등 (연결) | 119 |
| 31. 비현금거래 정보 (연결)..... | 123 |
| 32. 보고기간 후 사건 (연결)..... | 123 |
| 4. 재무제표..... | 123 |
| 4-1. 재무상태표 | 123 |
| 4-2. 포괄손익계산서..... | 125 |
| 4-3. 자본변동표 | 126 |
| 4-4. 현금흐름표 | 127 |
| 5. 재무제표 주석..... | 129 |
| 1. 회사의 개요 | 129 |
| 2. 재무제표 작성기준 | 129 |
| 3. 중요한 회계정책..... | 130 |
| 4. 현금및현금성자산과 금융기관예치금..... | 146 |
| 5. 매출채권과 기타채권 등 | 147 |
| 6. 기타금융자산 | 149 |
| 7. 재고자산 | 149 |
| 8. 투자주식 | 150 |
| 9. 유형자산 | 151 |
| 10. 무형자산 | 153 |
| 11. 투자부동산..... | 158 |
| 12. 금융부채 | 159 |
| 13. 종업원급여..... | 162 |
| 14. 충당부채 | 167 |
| 15. 우발채무와 약정사항..... | 167 |
| 16. 자본금 및 자본잉여금 | 169 |
| 17. 이익잉여금과 기타자본 | 170 |
| 18. 매출 | 171 |
| 19. 비용의 성격별 분류 | 171 |
| 20. 판매비와 관리비..... | 172 |
| 21. 종업원비용..... | 173 |
| 22. 기타영업외수익과 기타영업외비용 | 174 |
| 23. 금융수익과 금융비용 | 175 |
| 24. 법인세비용(수익) | 176 |
| 25. 이연법인세자산과 부채 | 179 |
| 26. 주당이익(손실)..... | 181 |
| 27. 채무위험관리 | 181 |
| 28. 리스..... | 196 |
| 29. 재무활동 관련 부채의 변동..... | 198 |
| 30. 특수관계자 등 | 199 |

| | |
|------------------------------------|-----|
| 31. 비현금거래 정보..... | 203 |
| 32. 보고기간 후 사건 | 204 |
| 6. 배당에 관한 사항 | 204 |
| 7. 증권의 발행을 통한 자금조달에 관한 사항 | 205 |
| 7-1. 증권의 발행을 통한 자금조달 실적 | 205 |
| 7-2. 증권의 발행을 통해 조달된 자금의 사용실적 | 212 |
| 8. 기타 재무에 관한 사항 | 213 |
| IV. 이사의 경영진단 및 분석의견 | 221 |
| V. 회계감사인의 감사의견 등 | 244 |
| 1. 외부감사에 관한 사항 | 244 |
| 2. 내부통제에 관한 사항 | 253 |
| VI. 이사회 등 회사의 기관에 관한 사항 | 255 |
| 1. 이사회에 관한 사항 | 255 |
| 2. 감사제도에 관한 사항 | 261 |
| 3. 주주총회 등에 관한 사항 | 266 |
| VII. 주주에 관한 사항..... | 269 |
| VIII. 임원 및 직원 등에 관한 사항 | 273 |
| 1. 임원 및 직원 등의 현황 | 273 |
| 2. 임원의 보수 등 | 279 |
| IX. 계열회사 등에 관한 사항..... | 283 |
| X. 대주주 등과의 거래내용 | 285 |
| XI. 그 밖에 투자자 보호를 위하여 필요한 사항 | 288 |
| 1. 공시내용 진행 및 변경사항 | 288 |
| 2. 우발부채 등에 관한 사항 | 288 |
| 3. 제재 등과 관련된 사항..... | 289 |
| 4. 작성기준일 이후 발생한 주요사항 등 기타사항 | 292 |
| XII. 상세표 | 295 |
| 1. 연결대상 종속회사 현황(상세) | 295 |
| 2. 계열회사 현황(상세) | 296 |
| 3. 타법인출자 현황(상세)..... | 306 |
| 【 전문가의 확인 】 | 309 |
| 1. 전문가의 확인..... | 309 |
| 2. 전문가와의 이해관계 | 309 |

사업보고서

(제 39 기)

사업연도 2023년 01월 01일 부터
2023년 12월 31일 까지

금융위원회

한국거래소 귀중

2024년 03월 14일

제출대상법인 유형 :

주권상장법인

면제사유발생 :

해당사항 없음

회 사 명 :

엘지디스플레이 주식회사

대 표 이 사 :

정호영

본 점 소 재 지 :

서울특별시 영등포구 여의대로 128 LG트윈타워

(전 화) 02-3777-1010

(홈페이지) <http://www.lgdisplay.com>

작 성 책 임 자 :

(직 책) 회계담당 (성 명) 경은국

(전 화) 02-3777-1010

【 대표이사 등의 확인 】

대표이사 등의 확인·서명

확 인 서

우리는 당사의 대표이사 및 신고업무담당이사로서 이 공시서류의 기재내용에 대해 상당한 주의를 다하여 직접 확인·검토한 결과, 중요한 기재사항의 기재 또는 표시의 누락이나 허위의 기재 또는 표시가 없고, 이 공시서류에 표시된 기재 또는 표시사항을 이용하는 자의 중대한 오해를 유발하는 내용이 기재 또는 표시되지 아니하였음을 확인합니다.

또한 당사는 「주식회사등의외부감사에관한법률」 제8조의 규정에 따라 내부회계관리제도를 마련하여 운영하고 있음을 확인합니다. (「주식회사등의외부감사에관한법률」 제4조에 의한 외감대상법인에 한함)

2024. 03. 14

엘지디스플레이㈜

대표이사 정 호 영



신고업무담당이사 김 성 현



I. 회사의 개요

1. 회사의 개요

가. 회사의 법적·상업적 명칭

당사의 명칭은 엘지디스플레이 주식회사라고 표기합니다. 또한 영문으로는 LG Display Co., Ltd. 라고 표기합니다.

나. 설립일자 및 존속기간

당사는 금성소프트웨어(주)로 1985년 2월에 설립되었으며, 1998년에 LG전자(주)와 LG반도체(주)로부터 LCD사업을 이관받아, TFT-LCD 및 OLED 제품의 생산 및 판매를 주요사업으로 영위하고 있습니다.

다. 본사의 주소, 전화번호, 홈페이지 주소

주소 : 서울특별시 영등포구 여의대로 128 LG트윈타워

전화번호 : 02-3777-1010

홈페이지 : <http://www.lgdisplay.com>

라. 주요사업의 내용

당사는 OLED 및 TFT-LCD등 디스플레이 기술을 활용한 제품의 연구, 개발, 제조, 판매를 하고 있으며, '23년 연간 누적 기준 자사 주요 판매 제품군 별 매출 비중은 TV 20%, IT 37%, Mobile 및 기타 부분이 43% 입니다.

북미와 유럽, 중국 등 주요 시장에서 Global Set Maker들과의 전략적 협업 강화를 위하여 세계 곳곳에 생산 거점과 판매법인 및 지사를 설립하여 운영하고 있습니다. 당사는 차별화된 기술과 안정적인 생산 능력을 바탕으로 혁신적인 제품을 지속 개발하면서 시장을 이끌어 나가고 있습니다.

기타 자세한 사항은 II. 사업의 내용을 참조하시기 바랍니다.

마. 계열회사 등에 관한 사항

당사의 연결대상 종속회사는 보고기간말 현재 21개 입니다. 전기말 대비 종속회사의 변동은 없습니다.

1) 연결대상 종속회사 개황(연결채무제표를 작성하는 주권상장법인이 사업보고서, 분기·반기보고서를 제출하는 경우에 한함)

(단위 : 사)

| 구분 | 연결대상회사수 | | | | 주요 종속회사수 |
|-----|---------|----|----|----|-------------|
| | 기초 | 증가 | 감소 | 기말 | |
| 상장 | - | - | - | - | - |
| 비상장 | 21 | - | - | 21 | 17 |
| 합계 | 21 | - | - | 21 | 17 |

※상세 현황은 '상세표-1. 연결대상 종속회사 현황(상세)' 참조

주) 연결재무제표상 연결대상이 되는 종속회사 전부의 현황과 주요 종속회사의 기준 및 각 사의 주요 종속회사 해당 여부는 "XII. 상세표의 1. 연결대상 종속회사 현황"에 기재하였습니다.

2) 연결대상회사의 변동내용

| 구분 | 자회사 | 사유 |
|----------|-----|----|
| 신규 연결 | - | - |
| | - | - |
| 연결 제외 | - | - |
| | - | - |

바. 중소기업 등 해당 여부

| | |
|------------|-----|
| 중소기업 해당 여부 | 미해당 |
| 벤처기업 해당 여부 | 미해당 |
| 중견기업 해당 여부 | 미해당 |

사. 신용평가에 관한 사항

1) 회사채

[국내발행]

(2023.12.31 기준)

| 평가월 | 평가대상 유가증권 등 | 평가대상 유가증권의 신용등급 | 평가회사 (신용평가등급범위) | 평가구분 |
|---------|----------------|--------------------|--------------------|------|
| 2021.05 | 회사채 | A+ | NICE신용평가 (AAA~D) | 정기 |
| 2022.02 | | | | 본 |
| 2022.06 | | | | 정기 |
| 2023.03 | | | | 정기 |
| 2023.05 | | | | 수시 |
| 2021.03 | 회사채 | A+ | 한국신용평가 (AAA~D) | 정기 |
| 2021.08 | | | | 본 |
| 2022.02 | | | | 본 |
| 2022.06 | | | | 정기 |
| 2022.08 | | | | 수시 |
| 2023.01 | | | | 수시 |
| 2023.05 | | | | 정기 |
| 2021.04 | 회사채 | A+ | 한국기업평가 (AAA~D) | 정기 |
| 2021.09 | | | | 본 |
| 2022.06 | | | | 정기 |
| 2023.03 | | | | 정기 |
| 2023.05 | | | | 수시 |

주1) 국내 회사채 신용등급 체계 및 등급정의

| 등급 | 등급정의 |
|---------------|----------------------------------------------------------------------------|
| AAA | 원리금 지급능력이 최상급임 |
| AA+/AA/AA- | 원리금 지급능력이 매우 우수하지만, AAA의 채권보다는 다소 열위임 |
| A+/A/A- | 원리금 지급능력은 우수하지만, 상위등급보다 경제여건 및 환경악화에 따른 영향을 받기 쉬운 면이 있음 |
| BBB+/BBB/BBB- | 원리금 지급능력은 양호하지만, 상위등급에 비해서 경제여건 및 환경악화에 따른 장래 원리금의 지급능력이 저하될 가능성을 내포하고 있음. |
| BB+/BB/BB- | 원리금 지급능력이 당장은 문제되지 않으나, 장래 안전에 대해서는 단언할 수 없는 투기적인 요소를 내포하고 있음 |
| B+/B/B- | 원리금 지급능력이 결핍되어 투기적이며, 불황시에 이자지급이 확실하지 않음 |
| CCC | 원리금 지급에 관하여 현재에도 불안요소가 있으며, 채무불이행의 위험이 커 매우 투기적임 |
| CC | 상위등급에 비하여 불안요소가 더욱 큼 |
| C | 채무불이행의 위험성이 높고, 원리금 상환능력이 없음 |
| D | 상환 불능상태임 |

2) 기업어음

| 평가일 | 평가대상 유가증권 등 | 평가대상 유가증권의 신용등급 | 평가회사 (신용평가등급범위) | 평가구분 |
|------------|-------------|-----------------|--------------------|------|
| 2023.01.13 | 기업어음 | A2+ | 한국신용평가 (A1~D) | 관 |
| 2023.01.17 | 기업어음 | A2+ | NICE신용평가 (A1~D) | 관 |
| 2023.06.28 | 기업어음 | A2 | 한국신용평가 (A1~D) | 관 |
| 2023.06.30 | 기업어음 | A2 | NICE신용평가 (A1~D) | 관 |
| 2023.12.15 | 기업어음 | A2 | NICE신용평가 (A1~D) | 관 |
| 2023.12.19 | 기업어음 | A2 | 한국신용평가 (A1~D) | 관 |

주1) 국내 기업어음 신용등급 체계 및 등급정의

| 등급 | 등급정의 |
|----|---------------------------------------------------|
| A1 | 적기상환가능성이 최상급임 |
| A2 | 적기상환가능성이 우수하지만 A1 등급에 비해 다소 열위한 요소가 있음 |
| A3 | 적기상환가능성은 일정수준 인정되지만, 단기적인 환경변화에 따라 영향을 받을 가능성이 있음 |
| B | 적기상환가능성에 불확실성이 내포되어 있어 투기적인 요소가 큼 |
| C | 적기상환가능성이 의문시되고 채무불이행의 위험이 매우 높음 |
| D | 상환불능상태에 있음 |

※ A2부터 B 등급까지는 등급내의 상대적인 우열에 따라 +, - 기호가 첨부됩니다.

아. 회사의 주권상장(또는 등록·지정)여부 및 특례상장에 관한 사항

| 주권상장 (또는 등록·지정)현황 | 주권상장 (또는 등록·지정)일자 | 특례상장 유형 |
|----------------------|----------------------|---------|
| 유가증권시장 상장 | 2004.07.23 | 해당사항 없음 |

2. 회사의 연혁

가. 회사의 본점소재지 및 그 변경

당사는 본사 소재지를 「서울특별시 영등포구 여의대로 128 LG트윈타워」로 하고 있으며, 공시대상 기간 중 변동된 사항은 없습니다.

나. 경영진 및 감사의 중요한 변동

보고서 작성 기준일 현재 당사의 이사회는 2인의 사내이사(정호영, 김성현), 1인의 기타비상무이사(하범중), 4인의 사외이사(문두철, 강정혜, 오정석, 박상희)로 구성되어 있으며, 상법에 따라 4인의 위원(문두철, 강정혜, 오정석, 박상희)으로 구성된 감사위원회를 설치하고 있습니다.

| 변동일자 | 주총종류 | 선임 | | 임기만료 또는 해임 |
|---------------|------|----------------------------------------|-----------|---------------------------------------|
| | | 신규 | 재선임 | |
| 2023년 03월 21일 | 정기주총 | 오정석(사외이사) 박상희(사외이사) | 정호영(사내이사) | - |
| 2022년 03월 23일 | 정기주총 | 하범중(기타비상무이사) 김성현(사내이사) 강정혜(사외이사) | 이창양(사외이사) | 서동희(사내이사) 한근태(사외이사) |
| 2021년 03월 23일 | 정기주총 | 문두철(사외이사) | 이병호(사외이사) | 황성식(사외이사) |
| 2020년 03월 20일 | - | 정호영(대표이사) | - | - |
| 2020년 03월 20일 | 정기주총 | 정호영(사내이사) | 서동희(사내이사) | 한상범(사내/대표이사) |
| 2019년 03월 15일 | 정기주총 | 권영수(기타비상무이사) 서동희(사내이사) 이창양(사외이사) | 한근태(사외이사) | 하현희(기타비상무이사) 김상돈(사내이사) 박준(사외이사) |

주1) 2023년 11월 22일 이사회에서 정철동 사장이 CEO로 신규 선임되었습니다.

주2) 2023년 3월 21일 주주총회에서 정호영 사내이사가 재선임되었으며, 오정석 사외이사, 박상희 사외이사는 신규 선임되었습니다.

주3) 2022년 11월 7일 이병호 사외이사가 일신상의 사유(본인 사망)로 퇴임하였습니다.

주4) 2022년 4월 26일 오정석 사외이사가 일시사외이사 겸 일시감사위원으로 법원에서 선임 결정되었으며 임기만료일은 2023년 제38회 정기주주총회 종결시까지입니다.

주5) 2022년 4월 8일 이창양 사외이사가 사임하였습니다.

주6) 2022년 3월 23일 서동희 사내이사가 사임하였습니다.

주7) 2022년 3월 23일 주주총회에서 한근태 사외이사가 임기만료로 퇴임하였고, 하범중 기

타비상무이사, 김성현 사내이사, 강정혜 사외이사가 신규 선임되었으며, 이창양 사외이사가 재선임되었습니다.

주8) 2021년 11월 1일 권영수 기타비상무이사가 사임하였습니다.

주9) 2021년 3월 23일 주주총회에서 황성식 사외이사는 임기만료로 퇴임하고, 이병호 사외이사는 재선임되었으며, 문두철 사외이사는 신규 선임되었습니다.

주10) 2020년 3월 20일 이사회에서 정호영 사내이사가 대표이사로 선임되었습니다.

주11) 2020년 3월 20일 주주총회에서 한상범 사내이사가 사임하였고, 정호영 사내이사가 신규 선임되었으며, 서동희 사내이사는 재선임되었습니다.

주12) 2019년 9월 16일 이사회에서 정호영 사장이 CEO로 신규 선임되었습니다.

주13) 2019년 3월 15일 주주총회에서 김상돈 사내이사, 박준 사외이사는 임기만료로 퇴임하고, 한근태 사외이사는 재선임되었으며, 서동희 사내이사, 이창양 사외이사, 권영수 기타비상무이사가 신규 선임되었습니다.

주14) 2019년 3월 14일 하현희 기타비상무이사가 사임하였습니다.

다. 상호의 변경

| 연 월 | 내 용 |
|---------|----------------------|
| 1985.02 | 금성소프트웨어(주) 설립 |
| 1995.01 | 엘지소프트웨어(주)로 상호 변경 |
| 1997.01 | (주)엘지소프트로 상호 변경 |
| 1998.11 | 엘지엘시디(주)로 상호 변경 |
| 1999.08 | 엘지.필립스 엘시디(주)로 상호 변경 |
| 2008.03 | 엘지디스플레이(주)로 상호 변경 |

라. 합병 등에 관한 사항

당사는 공시대상 기간 중 합병 등에 관한 사항이 없습니다.

마. 회사의 업종 또는 주된 사업의 변화

회사가 영위하는 주요 목적사업은 다음과 같습니다.

- 1) TFT-LCD, LTPS-LCD 및 OLED 등의 기술을 활용한 Display 및 관련 제품의 연구, 개발, 제조, 판매 및 마케팅
- 2) 태양에너지를 이용한 제품의 연구, 개발, 제조, 판매 및 마케팅
- 3) 전 각항에 서술된 제품 및 기술의 개발과 제조를 위하여 필요한 부품 및 장비의 연구, 개발, 제조, 판매 및 마케팅
- 4) 부동산 매매 및 임대업
- 5) 상기 목적 사업에 부수적이거나 부대되는 사업 및 투자

바. 그 밖에 경영활동과 관련된 중요한 사항의 발생 내용

| 연 월 | 내 용 |
|---------|-----------------------------------------------------------|
| 2019.01 | 세계 최초 65인치 8K OLED 및 65인치 UHD 크리스탈 모션 OLED 패널 개발 |
| 2019.04 | 차량용 디스플레이 누적 판매 1억대 돌파 |
| 2019.04 | 2018 CDP Korea '기후변화대응'과 '물경영' 평가 국내 유일 리더십 A(최고등급) 동시 획득 |

| | |
|---------|----------------------------------------------------------------------------------------------------------------------------------------------------------------------------|
| 2019.07 | OLED TV 패널, 獨 TUV 라인란드社의 '아이 콤포트 디스플레이(Eye Comfort Display)' 인증 |
| 2019.08 | 중국 광저우 8.5세대 OLED 패널 공장 준공 |
| 2019.12 | 65인치 롤러블 OLED패널, 2019 대한민국기술대상 대통령상 수상 |
| 2020.04 | 2019 CDP Korea '탄소경영 아너스클럽', '물경영우수기업'으로 동시 선정 |
| 2020.06 | 산업통상자원부 추진, '스트레처블(Stretchable) 디스플레이 개발' 국책과제 총괄 주관 기업 선정 |
| 2020.07 | 중국 광저우 8.5세대 OLED 패널 양산 |
| 2020.08 | OLED TV 패널, 英 인터텍(Intertek)社의 '화질 정확도(Accurate Picture Quality)' 인증 획득 |
| 2020.11 | OLED TV 패널, 스위스 SGS社의 친환경 제품(Eco Product) 인증 획득 |
| 2020.12 | CSO(Cinematic Sound OLED), 국가기술표준원이 제정하는 '소리 내는 디스플레이'국가표준(KS)에 등재 |
| 2020.12 | 88인치 8K OLED, 2020 대한민국 기술대상 '국무총리상' 수상 |
| 2021.01 | 48인치 4K 벤더블 CSO(Cinematic Sound OLED) 최초 공개 |
| 2021.01 | OLED TV 패널, 美 '아이세이프(Eyesafe)'社의 '아이세이프 TV 디스플레이' 인증 획득 |
| 2021.03 | OLED TV 패널, 美 UL社의 '눈부심 없는 디스플레이' 검증 획득 |
| 2021.04 | 이사회 산하 ESG위원회 신설 |
| 2021.05 | 롤러블 OLED TV, SID(Society of Information Display) 선정 '올해의 디스플레이' 수상 83인치 차세대 OLED TV 패널 및 T자 형태로 4개의 디스플레이를 하나로 연결해 만든 초대형 차량용 P-OLED 패널, SID의 People's Choice Awards 수상 |
| 2021.07 | 이사회 산하 내부거래위원회 신설 |
| 2021.10 | OLED TV 패널, 英 Intertek 社의 '게이밍 성능 우수(Superior Gaming Performance)'인증과 獨 TUV 라인란드社의 '하이 게이밍 퍼포먼스 골드(High Gaming Performance Gold)' 인증 동시 획득 |
| 2021.11 | 'Auto용 POLED', 대한민국 기술대상 '대통령상' 수상 |
| 2021.12 | 'Auto용 POLED', 獨 'TUV'社의 '고시인성(High Visibility) 차량용 OLED' 인증 획득 |
| 2021.12 | 연세대학교와 '채용 연계형 디스플레이 계약학과(학과명:디스플레이융합공학과)' 설립 협약 체결 |
| 2021.12 | 차세대 TV 패널 'OLED.EX' 발표 |
| 2022.01 | IT용 프리미엄 LCD 기술, 'IPS Black' 세계 최초 공개 |
| 2022.01 | 세계 최대 97인치 OLED.EX TV용 패널 최초 공개 |
| 2022.05 | 세계 최대 사이즈 '차량용 34인치 커브드(800R) POLED' 최초 공개 |
| 2022.05 | 55인치용 'OLED 인터치(in-TOUCH)' 및 '투명 OLED 인터치' 최초 공개 |
| 2022.09 | 2021 동반성장지수 평가 최우수 등급 획득(8년 연속) |
| 2022.10 | OLED TV 패널, 美 UL솔루션즈社의 '퍼펙트 블랙(Perfect Black)' 검증 획득 |
| 2022.11 | 세계 최초 12인치 고해상도 스트레처블 디스플레이 개발 |
| 2022.12 | 차량용 P-OLED 및 프리미엄 LTPS LCD 패널, 스위스 SGS社의 '친환경 제품(Eco Product)' 인증 획득 |
| 2023.01 | 메타(META) 기술 기반 3세대 OLED TV 신제품 공개 |
| 2023.01 | 차량용 사운드 솔루션, 'CES 2023 혁신상' 수상 |
| 2023.03 | 업계 최초 OLED TV 패널, 카본 트러스트社 '탄소발자국 인증' 획득 |
| 2023.06 | 업계 최초OLED TV 및 모니터 패널, 獨 TUV 라인란드社 '일주기 리듬 인증'획득 |
| 2023.09 | 17인치 폴더블 노트북용 OLED 패널 양산 |
| 2023.10 | OLED 핵심 소재 'p도판트(dopant)' 독자 기술 개발 |
| 2023.10 | IT용 하이엔드 LCD 패널, 업계 최초 티유브이 라인란드社 '제품 탄소발자국' 인증 획득 |
| 2023.11 | 3세대 OLED TV 패널, 업계 최초 UL솔루션즈社 '로우 블루라이트 플래티넘' 인증 획득 |

3. 자본금 변동사항

가. 자본금 변동추이

당사는 최근 5년간 자본금 변동사항이 없습니다.

(단위 : 원, 주)

| 종류 | 구분 | 당기말 |
|-----|--------|-------------------|
| 보통주 | 발행주식총수 | 357,815,700 |
| | 액면금액 | 5,000 |
| | 자본금 | 1,789,078,500,000 |
| 합계 | 자본금 | 1,789,078,500,000 |

4. 주식의 총수 등

가. 주식의 총수

당기말 현재, 당사의 정관에 의해 발행 가능한 주식의 총수는 500,000,000주이며, 당사가 발행한 주식의 총수는 보통주 357,815,700주입니다. 감자나 이익소각 등으로 현재까지 감소한 주식은 없으며, 그 세부내역은 다음과 같습니다.

(기준일 : 2023년 12월 31일)

(단위 : 주)

| 구 분 | 주식의 종류 | | | 비고 |
|-----------------------|-------------|-----|-------------|----|
| | 보통주 | 우선주 | 합계 | |
| I. 발행할 주식의 총수 | 500,000,000 | - | 500,000,000 | - |
| II. 현재까지 발행한 주식의 총수 | 357,815,700 | - | 357,815,700 | - |
| III. 현재까지 감소한 주식의 총수 | - | - | - | - |
| | 1. 감자 | - | - | - |
| | 2. 이익소각 | - | - | - |
| | 3. 상환주식의 상환 | - | - | - |
| | 4. 기타 | - | - | - |
| IV. 발행주식의 총수 (II-III) | 357,815,700 | - | 357,815,700 | - |
| V. 자기주식수 | - | - | - | - |
| VI. 유통주식수 (IV-V) | 357,815,700 | - | 357,815,700 | - |

나. 자본금 및 1주당 가액

당사의 자본금은 1,789,079백만원이며, 1주당 가액은 5,000원입니다.

5. 정관에 관한 사항

당사의 정관은 2022년 3월 23일 제37기 정기주주총회에서 개정된 것으로, 현재 제 39기 정기주주총회 안건으로 하기의 정관 일부 변경의 건이 상정되어 있습니다. 따라서 정기주주총회 결과에 따라 정관 내용이 변경될 수 있습니다.

| 정관변경 예정일 | 해당 주총명 | 주요변경사항 | 변경이유 |
|------------|-------------|------------------------------------------------------------------------------------------------------------------------------------------------------------------------------------------------------------------------------------------------------------------------------------------------------------------------------------|-------------------------------------------------------------------------------------------------------------------------------------------------------------------------------------------------------------------------------------------------------------------------------------------------------------------------------------------|
| 2024.03.22 | 제39기 정기주주총회 | (1) 제9조의2(우선주식의 수와 내용) 제5항 변경 (2) 제10조의2(주식매수선택권) 제6항 삭제, 제6항 항변 변경(기존 제7항) (3) 제11조(신주의 배당 기산일) 변경 (4) 제12조(주주명부의 폐쇄 및 기준일) 제1항, 제2항 변경 (5) 제15조의2(전환사채의 발행) 제5항 변경 (6) 제15조의3(신주인수권부사채의 발행) 제5항 삭제 (7) 제36조의2(감사위원회의 구성) 제2항 변경, 제6항 신설 (8) 제43조(이익배당) 제3항 변경 (9) 제43조의2(중간배당) 제4항 삭제, 제5항 항변 변경(기존 제6항) | (1) 신주의 배당기산일을 직전 영업연도 말일로 하는 조항(상법 제350조 제3항)을 삭제한 개정 상법을 반영함(제9조의2, 제10조의2, 제11조, 제15조의2, 제15조의3, 제43조의2) (2) 전자증권법 시행에 따라 주주명부 폐쇄 관련 내용을 삭제함(제12조) (3) 즉각적인 후임 감사위원회 위원 선임이 필요한 상황에 탄력적 대응을 위해 감사위원회 위원 정수를 변경함(제36조의2 제2항) (4) 전자투표로 감사위원회 위원을 선임하는 경우 정족수 요건을 완화한 상법 적용을 위해서는 정관 변경이 선행되어야 한다는 법무부 유권해석을 반영함(제36조의2 제6항 신설) |

가. 정관변경이력

| 정관변경일 | 해당 주총명 | 주요변경사항 | 변경이유 |
|------------|-------------|------------------------------------------------------------------------------------------------------------------|-----------------------------------------------------------------------------------------------------------------------------------------------------------------------------------|
| 2022.03.23 | 제37기 정기주주총회 | (1) 제37조의2(감사위원회의 구성) 제2항 변경 | (1) 감사위원회의 독립성 및 위상을 제고하고, 감사위원회의 내부감시 기능을 강화하기 위해 사외이사 전원(4인)으로 감사위원회 구성을 변경(기존 사외이사 3인) |
| 2021.03.23 | 제36기 정기주주총회 | (1) 제27조(이사의 선임) 제2항 삭제 (2) 제36조의2(감사위원회의 구성) 제3항 신설, 제4항(기존 제3항)과 제5항(기존 제4항) 호변 변경 (3) 제42조의2(주식의 소각) 삭제 | (1) 감사위원(감사위원회 위원이 되는 이사 포함) 선임에 전자투표제 도입 시 의결정족수를 완화한 개정 상법 반영 (2) 감사위원 분리선출제를 도입한 개정 상법 반영 (3) 주식회사는 정관의 근거없이도 이사회 결의만으로 배당가능이익 범위 내에서 자기주식을 소각할 수 있도록 한 개정 상법 및 자본시장법 반영 |

나. 사업목적

당사는 공시대상기간 중 사업 목적의 변경 내역이 없으며, 공시서류 작성 기준일 현재 사업 목적 현황은 다음과 같습니다.

| 구 분 | 사업목적 | 사업영위 여부 |
|-----|---------------------------------------------------------------------------|---------|
| 1 | TFT-LCD, LTPS-LCD 및 OLED 등의 기술을 활용한 Display 및 관련 제품의 연구, 개발, 제조, 판매 및 마케팅 | 영위 |
| 2 | 태양 에너지를 이용한 제품의 연구, 개발, 제조, 판매 및 마케팅 | 미영위 |
| 3 | 전 각항에 서술된 제품 및 기술의 개발과 제조를 위하여 필요한 부품 및 장비의 연구, 개발, 제조, 판매 및 마케팅 | 영위 |
| 4 | 부동산 매매 및 임대업 | 영위 |
| 5 | 상기 목적사업에 부수적이거나 부대되는 사업 및 투자 | 영위 |

주) 태양에너지를 이용한 사업은 2007년 연구개발을 시작하였으나 중국업체와의 경쟁 심화 및 자사 기술 방식의 수익구조 열위로 2010년 사업중단을 결정하였으며 현재 사업 추진 현황이 없습니다.

II. 사업의 내용

1. 사업의 개요

당사는 OLED 및 TFT-LCD 등 디스플레이 기술을 활용한 관련 제품의 연구, 개발, 제조, 판매를 하고 있습니다. '23년 연간 누적 기준 자사 주요 판매 제품군 별 매출 비중은 TV 20%, IT 37%, Mobile 및 기타 부분이 43% 입니다. Global Set Maker가 주된 고객으로, 상위 10개 고객사향 매출이 전체 매출의 약 87%를 차지하고 있습니다. 당사는 수출을 주력으로 하는 기업으로 '23년 연간 누적 해외 매출 비중은 약 97% 입니다. 미국, 독일, 일본, 대만, 중국 및 싱가포르 등의 지역에 판매 법인을 두고 고객 밀착 지원을 하고 있습니다.

국내 및 중국, 베트남에 생산 법인을 갖고 있으며, 생산 능력은 '23년 연간 누적, 8세대 글라스(2200x2500mm) 기준으로 약 5.2백만장 수준입니다. OLED 등 차별화되고 경쟁력 있는 제품의 생산 능력 확대를 위해 현금 지출 기준으로 '22년 연간 약 5.2조원 규모의 설비 투자를 집행했으며, 재무 안정성 확보를 위해 '23년도에는 3.5조원 대로 집행 하였고 '24년도에는 2조원대로 집행할 계획 입니다.

Display 패널 생산을 위한 주요 원재료는 Glass, 반도체류, 편광판, 유기물, Back light, PCB 등이며, 원재료의 가격은 시장 수급 상황, 당사의 구매 물량 변화에 따라 변동될 수 있습니다.

당사가 속한 디스플레이 산업은 글로벌 경기 상황과 긴밀하게 연동되어 있으며, 대규모 투자를 수반하는 특성상 수요와 공급의 불균형 발생 시 패널 가격의 등락과 이로 인한 수익의 변동성이 나타날 수 있습니다. 업체별로 영업 실적은 생산 능력 뿐만 아니라 기술력, 비용 구조, 제품 개발 역량, 생산 효율, 품질 관리, 고객 관계 구축 등에서의 경쟁력 차이와 이를 활용한 판매 가격의 차별화에 따라 다르게 나타나고 있습니다. 또한, 당사는 해외 판매 비중이 높아 매출은 주로 미 달러화, 원재료 구매는 미 달러화, 엔화 및 위안화로 이루어지고 있어 환율 변동에 따라 영업 실적이 변동될 수 있습니다. 외화 표시 자산, 부채 및 영업 현금 흐름에 대해서는 환율 변동에 따른 리스크가 최소화 될 수 있도록 관리하고 있습니다.

당사의 매출액 대비 연구개발비 비중은 약 11%대로 신제품/신기술에 대한 체계적인 연구개발활동을 통해 고객 가치를 지속적으로 창출하고 있습니다. 연구개발활동의 경쟁력을 바탕으로 OLED 및 TFT-LCD를 적용한 TV, IT, Mobile 및 자동차용, 산업용 등 다양한 제품 영역에서 차별화된 가치를 제공하면서 디스플레이 산업을 선도하고 있습니다.

2. 주요 제품 및 서비스

가. 주요 제품 등의 현황

당사는 TFT-LCD, OLED 등 Display 패널을 생산하고 있으며, 대부분의 제품을 해외로 판매하고 있습니다.

(단위 : 백만원)

| 사업부문 | 매출유형 | 품 목 (제품별) | 구체적용도 | 주요상표등 | 2023년 연간 | |
|------|------|--------------|-------|-------|----------|----|
| | | | | | 매출액 | 비율 |

| | | | | | | |
|---------|-------------|----------|-------------------|------------|------------|--------|
| Display | 상품/ | TV | TV용 패널 | LG Display | 4,331,474 | 20.3% |
| | 제품/ | IT | 모니터, 노트북, Tablet용 | LG Display | 7,853,034 | 36.8% |
| | 용역/ 기타매출 | Mobile 등 | Smart Phone용 패널 등 | LG Display | 9,146,311 | 42.9% |
| 합계 | | - | | - | 21,330,819 | 100.0% |

주1) 매출 세부내역은 「Ⅱ.사업의 내용, 4.매출 및 수주상황」 및 「Ⅲ.재무에 관한 사항, 3.연결재무제표 주석 의 18. 지역별 및 제품별 정보」 을 참조하시기 바랍니다.

나. 주요 제품 등의 가격변동추이

개별 관가는 시장상황 및 제품군별 수요에 따라 변동됩니다. 2023년 4분기 면적당 관가는 사업 구조 고도화 성과가 가시화되며 OLED 중심의 고부가가치 제품 비중이 확대된 결과 전분기 대비 32% 상승한 1,064달러를 기록하였습니다. 면적당 관가는 향후 시황에 따라 지속적으로 변동될 수 있습니다.

공시대상기간 중 분기별 관가현황은 아래와 같습니다.

(단위 : USD)

| 품 목 | 제39기 4분기 | 제39기 3분기 | 제39기 2분기 | 제39기 1분기 |
|------------|----------|----------|----------|----------|
| Display 패널 | 1,064 | 804 | 803 | 850 |
| 품 목 | 제38기 4분기 | 제38기 3분기 | 제38기 2분기 | 제38기 1분기 |
| Display 패널 | 708 | 675 | 566 | 660 |
| 품 목 | 제37기 4분기 | 제37기 3분기 | 제37기 2분기 | 제37기 1분기 |
| Display 패널 | 806 | 750 | 703 | 736 |

주) 해당기간 중 출하된 순면적(m²) 기준 판매가격, Cell 상태의 반제품 매출 제외

3. 원재료 및 생산설비

가. 주요 원재료에 관한 사항

주요 원재료의 가격은 시장 수급 현황, 제품 대형화로 인한 원재료 Size 및 물량 변화에 따라 변동될 수 있습니다.

(단위 : 억원)

| 사업부문 | 매입유형 | 품 목 | 구체적용도 | 매입액 | 비 율 | 비고(주요 매입처) |
|---------|------|------------|----------------|---------|--------|------------|
| Display | 원재료 | PCB | Display 패널용 | 14,879 | 14.2% | 영풍전자 등 |
| | | 편광판 | | 15,592 | 14.9% | LG화학 등 |
| | | Back-Light | | 12,568 | 12.0% | 희성전자 등 |
| | | Glass | | 4,363 | 4.2% | 파주전기초자 등 |
| | | Drive IC | | 8,560 | 8.2% | LX세미콘 등 |
| | | 기타 | | 48,850 | 46.5% | - |
| 합 계 | | | | 104,812 | 100.0% | |

주1) 기간 : 2023.01.01 ~ 2023.12.31

주2) 원재료 총매입액(제조, 개발 등)을 기준으로 작성하였습니다.

주3) 주요 매입처 중 파주전기초자는 관계기업, LG화학은 LG계열회사, LX세미콘은 LX홀딩스의 계열회사입니다.

- 주요 원재료 가격변동추이

디스플레이 주요 원재료 가격은 Global 원재료 시장 및 제품군별 수요에 따라 영향을 받게 됩니다. 주요 원재료인 편광판의 2023년말 가격은 전년말 대비 약 7% 하락하였고, Glass 가격은 전년말 대비 약 3% 하락하였습니다. PCB 가격은 전년말 대비 약 7% 하락하였고, Drive-IC 가격은 전년말 대비 약 5% 하락하였으며, Back-Light 가격은 전년말 대비 약 5% 하락하였습니다. 원재료 단가 변동의 주요 원인은 Global 경기 둔화에 따른 수요회복 지연이며 향후 부품시장 및 국제 정세에 따라 지속적으로 변동될 수 있습니다.

나. 생산능력 및 생산실적

1) 생산능력

(단위 : Glass 천장)

| 사업부문 | 품 목 | 사업소 | 제39기 연간 | 제38기 연간 | 제37기 연간 |
|---------|--------------|-------------|---------|---------|---------|
| Display | Display 패널 등 | 구미, 파주, 광저우 | 5,223 | 8,794 | 9,230 |

주) 생산능력 산출근거

당사의 생산능력은 생산에 투입된 Glass 수량으로 측정하고 있으며, 해당 사업연도 중 공장별 월 최대 Input 면적 × 해당기간의 방법으로 산출하고 산출면적을 8세대 라인의 Glass로 환산하고 있으며, 가동율 조정된 공장은 해당 기간 중 최대 Input 면적을 기준으로 산출하였습니다.

2) 생산실적

(단위 : Glass 천장)

| 사업부문 | 품 목 | 사업소 | 제39기 연간 | 제38기 연간 | 제37기 연간 |
|---------|--------------|-------------|---------|---------|---------|
| Display | Display 패널 등 | 구미, 파주, 광저우 | 4,256 | 6,390 | 8,124 |

주) 각 공장별 생산실적(투입기준)을 8세대 라인의 Glass로 환산하였습니다.

- 당해 사업연도의 가동가능시간 및 실체가동시간

(단위 : 시간)

| 사업소(사업부문) | 가동가능시간 | 실체가동시간 | 평균가동률 |
|-----------|---------------------------|---------------------------|-------|
| 구미 | 6,920 (24시간 × 288.34일) | 6,808 (24시간 × 283.67일) | 98.4% |
| 파주 | 8,760 (24시간 × 365일) | 8,292 (24시간 × 345.5일) | 94.7% |
| 광저우 | 8,760 (24시간 × 365일) | 8,640 (24시간 × 360일) | 98.6% |

주1) 각 공장별 가동일수 기준으로 단순평균하여 작성하였습니다.

다. 주요 사업장 및 생산설비의 현황 등

1) 주요 국내사업장 현황

| 사업장 | 주소 |
|----------|-----------------------|
| 트윈타워(본점) | 서울특별시 영등포구 여의대로 128 |
| 파주 | 경기도 파주시 월릉면 엘지로 245 |
| 구미 | 경상북도 구미시 3공단 2로 174 외 |
| 마곡 | 서울특별시 강서구 마곡중앙10로 30 |

2) 주요 해외생산법인 현황

| 지역 | 주소 |
|----|------------------------------------------------------------------------|
| 중국 | 난징(LGDNJ), 광저우(LGDCA, LGDGZ, LGDCO), 연태(LGDYT), 푸칭(L&T FJ), 쑤저우(Lehui) |
| 기타 | 베트남 하이퐁(LGDVH) |

3) 생산설비의 현황 등

(단위 : 백만원)

| 구분 | 기초장부가액 | 당기증감 | | 상각 | 기말장부가액 | 비고 |
|----------|------------|-----------|-----------|-----------|------------|----|
| | | 증가 | 감소 | | | |
| 토지 | 476,045 | 0 | 3,232 | 0 | 472,813 | - |
| 건물 및 구축물 | 3,903,946 | 1,503,259 | 750 | 376,264 | 5,030,191 | - |
| 기계장치 | 6,184,199 | 3,994,659 | 559,933 | 2,837,242 | 6,781,683 | - |
| 비품 | 169,218 | 61,549 | 1,901 | 75,727 | 153,138 | - |
| 건설중인자산 | 9,789,710 | 3,396,502 | 5,900,151 | 0 | 7,286,061 | - |
| 사용권자산 | 112,658 | 74,937 | 0 | 68,349 | 119,246 | - |
| 기타 | 311,157 | 375,164 | 49,922 | 279,200 | 357,200 | - |
| 합 계 | 20,946,933 | 9,406,071 | 6,515,889 | 3,636,782 | 20,200,332 | - |

주1) 상기 생산설비의 현황에서 유형자산간 계정대체(재분류)에 대하여 각각 증가, 감소로 표시하였습니다.

주2) 국고보조금은 당기 증가에 차감 반영하였습니다.

주3) 당기 증가 및 감소에는 해외법인의 환율변동에 의한 금액이 포함되어 있습니다.

주4) 주요 유형자산에 대한 객관적인 시가 판단이 어려워 시가 기재를 생략하였습니다.

주5) 유형자산의 담보제공 내역은 「III. 재무에 관한 사항, 3. 연결재무제표 주석, 15. 우발채무와 약정사항」을 참조 바랍니다.

라. 설비의 신설·매입 계획 등

당사는 현금기준으로 2023년 연간 약 3.5조원 규모의 설비 투자를 집행하였습니다. 2024년에는 재무 안정성 확보를 위해 전년 대비 축소하여 2조원 대로 집행할 계획입니다.

4. 매출 및 수주상황

가. 매출실적

(단위 : 억원)

| 사업부문 | 매출유형 | 품 목 | | 제39기 연간 | 제38기 연간 | 제37기 연간 |
|---------|-----------|--------------------|-----|---------|---------|---------|
| Display | 제품 매출 | Display 패널 | 해 외 | 206,345 | 256,507 | 292,042 |
| | | | 국 내 | 6,199 | 6,679 | 6,207 |
| | | | 합 계 | 212,544 | 263,186 | 298,249 |
| | 로열티 수익 | LCD, OLED 기술 특허 | 해 외 | 163 | 124 | 140 |
| | | | 국 내 | 0 | 0 | 0 |
| | | | 합 계 | 163 | 124 | 140 |
| | 기타 매출 | 원재료, 부품 등 | 해 외 | 465 | 234 | 273 |
| | | | 국 내 | 136 | 103 | 119 |
| | | | 합 계 | 601 | 337 | 392 |
| 합 계 | | | 해 외 | 206,973 | 256,865 | 292,455 |
| | | | 국 내 | 6,335 | 6,782 | 6,325 |
| | | | 합 계 | 213,308 | 263,647 | 298,780 |

주1) 매출액의 해외/국내 구분은 도착지(Ship to) 기준입니다.

주2) 제 38기는 예상수출거래의 현금흐름위험회피와 관련하여 매출액으로 재분류조정 된 통화선물 파생상품 위험회피손실 2,130억원을 제외한 매출액입니다.

주3) 매출 세부내역은 「Ⅱ.사업의 내용, 4.매출 및 수주상황」 및 「Ⅲ.재무에 관한 사항, 3.연결재무제표 주석 의 18. 지역별 및 제품별 정보」을 참조하시기 바랍니다.

나. 판매조직 및 판매경로

- 당사는 당기말 현재 기준 TV, IT, Mobile 관련 각각의 영업 및 고객 지원조직이 있습니다.

- 해외 판매망은 미국, 독일, 일본, 대만, 중국 및 싱가포르 판매법인 등이 설립되어 있으며 당 법인들은 판매 및 현지 기술서비스를 제공하고 있습니다.

- 판매경로는 아래의 두가지 방식으로 운영하고 있습니다.

- ① 엘지디스플레이 본사 및 해외 생산법인 → 해외 판매법인 등(미국/독일/일본/대만/중국/싱가포르) → 시스템 조립업체, 브랜드 업체 → 최종 User 판매
- ② 엘지디스플레이 본사 및 해외 생산법인 → 시스템 조립업체, 브랜드 업체 → 최종 User 판매

- 판매경로별 매출비중

| 구분 | 판매경로 | 비중 |
|--------------------|------------|-------|
| 해외매출 | 해외법인 경유 판매 | 96.3% |
| | 본사 직접 판매 | 3.7% |
| 해외매출 비중(해외매출÷전체매출) | | 97.0% |
| 국내매출 | 해외법인 경유 판매 | 8.0% |
| | 본사 직접 판매 | 92.0% |
| 국내매출 비중(국내매출÷전체매출) | | 3.0% |

다. 판매 방법 및 조건

- 판매 경로에서 기재된 바와 같이 해외법인 등을 통한 판매 및 Direct 판매 방식을 운영하고 있으며 판매 조건은 수요와 공급의 균형, 불균형에 따라서 변동할 수 있습니다.

라. 판매전략

- TV 제품은 OLED TV로 프리미엄 시장을 확장하고, 게이밍/ 투명 등 신규 사업 추진을 통해 고객 가치 실현 및 사업 Portfolio를 강화해 나가고 있으며, LCD는 커머셜 차별화 제품과 글로벌 고객 중심으로 사업 안정성을 확보해 나가고 있습니다.

- IT 제품은 세계 주요 PC 메이커 및 가전 메이커를 주고객으로 하여 안정적인 판매물량을 확보하고 있으며, 고해상도, IPS, Narrow 베젤 등 High-End 제품의 판매를 지속 강화해 나가고 있습니다.

- Smart Phone, Wearable, Commercial (전자칠판, 비디오월 등), Industrial(항공, 의료 등), 자동차용 디스플레이 등 다양한 제품군에 걸쳐 Plastic OLED, Tandem, IPS, in-TOUCH, Super Narrow 베젤, 고해상도, 고신뢰성 등 차별화 기술 및 제품 중심으로 Global 고객 Business 확대를 통해 전체적인 사업 Portfolio를 지속 강화해 나가고 있습니다.

마. 주요 매출처

당기와 전기 매출액의 10% 이상을 차지하는 고객은 "가"사(社)와 "나"사(社)이며, 매출액 기준 상위 10개 회사로의 매출은 전체 매출의 87%(전기 86%)를 구성합니다.

바. 수주상황

당사는 일부 제품군에서 완성차 업체의 생산 계획에 따라 납품하고 있으나, 공급물량 등이 고객의 실제 주문 및 향후 시장 상황에 따라 유동적이며 대내외적 경제환경 변화와 그에 따른 수요 변화를 정확히 예측할 수 없습니다. 또한, 당사는 작성기준일 현재 원가기준 투입법을 적용하여 진행기준수익을 인식하는 수주계약이 존재하지 않습니다.

5. 위험관리 및 파생거래

가. 위험관리

당사는 신용위험, 유동성위험과 시장위험에 노출되어 있습니다. 당사는 이러한 위험을 식별 및 분석하고, 적절한 위험의 통제를 구축하여 위험이 한계치를 넘지 않도록 모니터링하고 대응하는 위험관리 시스템을 운영하고 있습니다.

1) 주요 시장위험 내용

시장위험이란 환율, 이자율, 지분증권의 가격 등의 시장가격의 변동으로 인하여 당사가 보유하고 있는 금융상품으로부터의 수익이나 금융상품의 공정가치가 변동할 위험을 의미합니다. 당사의 시장위험 관리의 목적은 수익은 최적화하면서도 수용 가능한 범위 안에서 시장위험에 노출을 관리 및 통제하는 것입니다.

① 환율변동위험

당사는 지배기업의 기능통화인 원화 외의 통화로 표시되는 판매, 구매 및 차입에 대해 환위험에 노출되어 있습니다. 이러한 거래들이 표시되는 주된 통화는 USD, CNY 및 JPY 등입니다.

차입금에 대한 이자는 원본 차입금의 표시통화로 발생합니다. 일반적으로 차입금의 표시통

화는 당사의 영업환경에서 발생하는 현금흐름의 통화와 일치하며 이는 주로 원화, USD 및 CNY에 해당합니다.

- 환위험에 대한 노출

당기말 현재 당사의 환위험에 대한 노출정도는 다음과 같습니다.

(외화단위 : 백만)

| 구분 | 자산 | 부채 | 순노출 |
|-----|---------|-----------|------------|
| USD | 3,545 | 4,404 | -859 |
| JPY | 1,028 | 24,426 | -23,398 |
| CNY | 9,864 | 28,907 | -19,043 |
| TWD | 65 | 6 | 59 |
| EUR | 0 | 3 | -3 |
| PLN | 1 | 0 | 1 |
| VND | 253,457 | 2,049,792 | -1,796,335 |

전기말 현재 당사의 환위험에 대한 노출정도는 다음과 같습니다.

(외화단위 : 백만)

| 구분 | 자산 | 부채 | 순노출 |
|-----|---------|-----------|------------|
| USD | 2,890 | 4,805 | -1,915 |
| JPY | 636 | 24,071 | -23,435 |
| CNY | 11,910 | 23,586 | -11,676 |
| TWD | 42 | 8 | 34 |
| EUR | 22 | 10 | 12 |
| PLN | 1 | 0 | 1 |
| VND | 179,065 | 3,160,434 | -2,981,369 |

- 당기와 전기에 적용된 환율은 다음과 같습니다.

(단위 : 원)

| 통화 | 평균환율 | | 기말환율 | |
|-----|----------|----------|----------|----------|
| | 당기 | 전기 | 당기말 | 전기말 |
| USD | 1,306.12 | 1,291.15 | 1,289.40 | 1,267.30 |
| JPY | 9.32 | 9.85 | 9.13 | 9.53 |
| CNY | 184.28 | 191.60 | 180.84 | 181.44 |
| TWD | 41.94 | 43.36 | 41.98 | 41.27 |
| EUR | 1,412.67 | 1,357.29 | 1,426.59 | 1,351.20 |
| PLN | 311.36 | 289.78 | 329.11 | 288.70 |
| VND | 0.0548 | 0.0551 | 0.0532 | 0.0537 |

- 민감도분석

당기말과 전기말 현재 당사의 금융자산과 부채를 구성하는 주요 외화 통화에 대한 원화의 환율이 상승하였다면, 당사의 자본과 손익은 증가 또는 감소하였을 것입니다. 아래의 분석은 당사가 보고기간 말에 합리적으로 가능하다고 판단하는 정도의 변동을 가정한 것입니다. 또한, 민감도 분석시에는 이자율 등 다른 변수는 변동하지 않는다고 가정하였습니다. 환율의 변동이 자본 및 당기순손익에 미칠 영향은 다음과 같습니다.

(단위 : 백만원)

| 구분 | 당기말 | | 전기말 | |
|--------------|----------|--------|----------|---------|
| | 자본 | 손익 | 자본 | 손익 |
| USD (5% 상승시) | -68,615 | 44,361 | -114,317 | -23,215 |
| JPY (5% 상승시) | -8,160 | -8,480 | -8,614 | -8,541 |
| CNY (5% 상승시) | -172,198 | -2 | -105,926 | -5 |
| TWD (5% 상승시) | 122 | 9 | 68 | 3 |
| EUR (5% 상승시) | -208 | -52 | 896 | -281 |
| PLN (5% 상승시) | 8 | 8 | 11 | 11 |
| VND (5% 상승시) | -3,683 | -3,683 | -6,161 | -6,161 |

당기말과 전기말 현재 상기 제시된 통화에 비하여 원화의 환율이 하락하는 경우, 다른 변수가 동일하다면 상기 제시된 것과 반대의 효과가 발생할 것입니다.

② 이자율위험

당사의 이자율 위험은 주로 변동이자부 사채 및 차입금 등의 계약으로부터 발생합니다. 당사는 이자율 변동으로 인한 불확실성과 금융비용의 최소화를 위한 정책을 수립 및 운영하고 있으며, 주기적인 금리동향 모니터링 및 대응방안 수립을 통해 이자율 위험을 관리하고 있습니다. 한편, 변동이자부 외화차입금의 이자율변동위험을 회피하기 위하여 액면금액 USD 1,430백만(원화환산금액: 1,843,842백만원)의 통화이자율스왑 계약과 980,000백만원의 이자율스왑 계약을 체결하고 있습니다.

당기말 현재 당사가 보유하고 있는 변동이자율 금융상품은 10,195,891백만원(전기말 8,966,045백만원)입니다.

당기말과 전기말 현재 다른 변수가 변동하지 않는다고 가정하면, 변동이자율 금융상품의 이자율이 1%p 변동하는 경우 향후 1년간 예상되는 자본과 당기순손익의 변동금액은 다음과 같습니다.

(단위 : 백만원)

| 구분 | 당기말 | | | | 전기말 | | | |
|---------------|---------|--------|---------|--------|---------|--------|---------|--------|
| | 자본 | | 손익 | | 자본 | | 손익 | |
| | 1%p 상승 | 1%p 하락 | 1%p 상승 | 1%p 하락 | 1%p 상승 | 1%p 하락 | 1%p 상승 | 1%p 하락 |
| 변동이자율 금융상품(*) | -56,829 | 56,829 | -56,829 | 56,829 | -49,885 | 49,885 | -49,885 | 49,885 |

(*) 위험회피수단 미지정 이자율스왑거래 대상인 금융상품은 제외하였습니다.

2) 위험관리방식

시장위험 중 상품가격과 관련하여 업계의 주기적 변동과는 무관하게 TFT-LCD와 OLED 패널의 평균 판매 가격이 지속적으로 하락할 수도 있기 때문에 당사가 통제가능하지 않은 측면에 대해서는 위험관리가 어렵습니다. 다만, 당사는 그 동안 지속적으로 기술개발을 통해 고부가가치 패널 생산 비중을 늘리는 동시에 원가 절감 활동을 통하여 판매가격 하락의 위험에 대응하고 있습니다.

환 위험 관리와 관련해서는 당사는 기본적으로 외화자금의 유입과 유출에 대해 단기 불균형을 해소할 필요가 있을 때 외화를 현재 환율로 매입하거나 매도함으로써 순 노출 위험을 관리 가능한 수준으로 유지하는 정책을 채택하고 있으며, 외화로 표시된 기타의 화폐성 자산 및 부채와 관련하여 외화 포지션 관리 및 환 위험 측정을 지속적으로 수행하고 필요 시 통화선도, 통화스왑 등의 파생상품을 활용하여 환 위험을 관리하고 있습니다. 또한, 이자율 변동으로 인한 불확실성과 금융비용의 최소화를 위한 정책을 수립 및 운용하고 있으며, 주기적인 금리동향 모니터링 및 대응방안 수립을 통해 이자율 위험을 관리하고 있습니다.

3) 위험관리조직

당사는 본사 금융기획팀에서 외화자금흐름과 외화자산 및 부채에 대한 환 Exposure 관리, 외환거래 및 전사 환차손익 관리 등의 업무를 수행하고 있습니다. 또한, 외환거래의 내부 통제 강화를 위해 금융기관과의 계약 및 거래에 대한 확인 업무는 별도의 팀에서 수행 중입니다.

재무위험관리 전반에 대한 세부 내용은 「Ⅲ.재무에 관한 사항, 3.연결재무제표 주석의 27.재무위험관리」 부분을 참조하시기 바랍니다.

나. 파생상품

1) 환위험

당사는 기능통화인 원화 외의 통화로 표시되는 판매, 구매 및 차입에 대해 환위험에 노출되어 있습니다. 이러한 거래들이 표시되는 주된 통화는 USD, CNY 및 JPY 등 입니다. 차입금에 대한 이자는 원본 차입금의 표시통화로 발생합니다. 일반적으로 차입금의 표시통화는 당사의 영업활동에서 발생하는 현금흐름의 통화와 일치하며 이는 주로 KRW, USD 및 CNY에 해당합니다.

당기말 현재 당사는 환율 변동으로 인한 선수금의 공정가치 변동위험을 회피하기 위하여 스탠다드차타드은행 등과 USD 1,200백만 규모의 미 달러화 매입 포지션의 통화선도 상품을 체결하고 있습니다. 당기말 현재 공정가치 위험회피 회계처리가 적용된 파생상품의 평가손익 중 위험 회피에 비효과적인 부분은 없으며 외화환산손실 36,052백만원(매입약정금액: USD 1,200백만, 약정환율: 1,289.11 ~1,310.08원)을 평가손익으로 인식하고 있습니다. 또한 공정가치 위험회피와 관련하여 위험회피대상 거래로 인하여 공정가치 변동위험에 노출되는 예상 최장기간은 당기말로부터 25개월 이내입니다.

또한, 외화차입금 및 외화사채에 대한 금리변동 및 환율변동위험을 회피하기 위하여 당기말 현재 KB국민은행 등과 USD 1,930백만, CNY 345백만 규모의 통화이자율스왑을 체결하고 있으며, 동 파생상품은 위험회피회계를 적용하지 않고 있습니다. 위험회피회계를 적용하지

않는 파생상품 계약에서 발생된 권리와 의무는 공정가액으로 평가하여 자산과 부채로 계상하며, 동 계약으로부터 발생한 평가손익은 발생시점의 당기손익으로 인식하고 있습니다. 보고기간 동안 상기 체결중인 환위험 파생상품과 관련하여 당사는 파생상품평가이익 239,396백만원, 파생상품평가손실 300,620백만원을 인식하였습니다.

2) 이자율 위험

당사의 이자율 위험은 주로 변동금리부 차입계약으로부터 발생합니다. 당사는 이자율 변동으로 인한 불확실성과 금융비용의 최소화를 위한 정책을 수립 및 운용하고 있으며, 주기적인 금리동향 모니터링 및 대응방안 수립을 통해 이자율 위험을 관리하고 있습니다.

당사는 보고기간말 현재 신한은행 등과 980,000백만원 규모의 이자율스왑을 체결하였으며, 동 파생상품은 위험회피회계를 적용하지 않고 있습니다. 보고기간 동안 상기 체결중인 이자율위험 파생상품과 관련하여 당사는 파생상품평가이익 577백만원, 파생상품평가손실 15,847백만원을 인식하였습니다.

주)파생상품 계약현황 (2023년 12월 31일 기준)

| 구분 | 계약처 | 계약금액 (거래통화) | 지급이자율 (%) | 계약환율 (원) | 계약체결일 | 계약만기일 |
|---------|-------------|--------------------------|------------------------|----------------------|----------------------------|----------------------------|
| 통화선도 | 스탠다드차타드은행 외 | USD 1,200백만 (USD/KRW) | - | 1,289.1 ~ 1,310.1 | 2023.04.06 ~ 2023.04.28 | 2024.04.04 ~ 2026.01.08 |
| 통화이자율스왑 | 변동금리부 | KB국민은행 외 | 2.44% ~ 7.30% | 1,119.9 ~ 1,428.2 | 2019.03.04 ~ 2023.04.28 | 2024.03.04 ~ 2026.09.10 |
| | 고정금리부 | 중국공상은행 | 3.99% | 193.3 | 2023.04.26 | 2024.04.25 |
| | | KB국민은행 외 | USD 500백만 (USD/KRW) | 2.13%~ 4.80% | 1,127.6 ~ 1,356.9 | 2021.05.25 ~ 2023.12.28 |
| 이자율스왑 | 신한은행 외 | KRW 980,000 백만 | 2.95% ~ 5.74% | - | 2020.04.02 ~ 2023.07.19 | 2025.03.31 ~ 2028.07.19 |

주) 스왑계약의 수취이자율은 차입금의 연이자율과 동일합니다.

6. 주요계약 및 연구개발활동

가. 경영상의 주요계약

당사의 비경상적인 중요계약은 다음과 같습니다.

| 구분 | 기술도입명 | 기술제공자 | 계약체결시기 및 계약기간 | 주요내용 |
|---------------|-----------------|---------------------------------|-----------------|----------------|
| 기술도입 /공급계약 | 반도체 소자 | Hewlett-Packard | 2011.01~ | 특허 실시권 설정 계약 |
| | OLED 관련 기술 | Ignis Innovation, Inc. | 2016.07~ | 특허 실시권 설정 계약 |
| | LCD 관련 기술 등 | Hannstar Display Corporation | 2013.12~ | 특허 상호실시권 설정 계약 |
| | LCD 관련 기술 등 | AU Optonics Corporation | 2011.08~ | 특허 상호실시권 설정 계약 |
| | LCD 관련 기술 등 | Innolux Corporation | 2012.07~ | 특허 상호실시권 설정 계약 |
| | OLED 관련 기술 등 | Universal Display Corporation | 2015.01~2025.12 | 특허 실시권 설정 계약 |
| | LCD, OLED 관련 기술 | Semiconductor Energy Laboratory | 2021.01~2030.12 | 특허 실시권 설정 계약 |

주) 계약상 기밀에 해당하는 사항은 기재를 생략하였습니다.

나. 연구개발활동

1) 연구개발활동의 개요

당사는 창조적이고 혁신적인 제품, 신기술과 미래기술, 시장에서 선도할 수 있는 차별화된 제품기술의 적기개발을 통해 세계 시장을 선도해 나가고 있으며, 신모델/신기술에 대한 철저한 연구개발활동을 통하여 고객 가치를 창조하고 고수율/고품질/고수익성이 확보된 제품을 개발하고 있습니다.

2) 연구개발 담당조직

① 연구조직

- CTO 산하의 연구소(기반기술연구소, 선행기술연구소) 및 직속 담당 조직이 있으며, CTO 산하 연구 조직은 미래/기초 기술 개발 및 제품 개발을 위한 선행기술 연구를 통해 현 사업의 경쟁력을 강화하고 미래를 준비합니다.

② 개발조직

- TV, IT, Mobile 제품 개발을 위한 그룹 및 담당조직이 있으며, 제품별 회로, 기구/광학, 패널설계부서가 포함되어 있습니다.

- 각 개발그룹 및 담당조직은 그 특성에 맞도록 과주, 구미 등으로 분리되어 운영하고 있습니다.

3) 연구개발비용

(단위 : 백만원)

| 과 목 | 제39기 | 제38기 | 제37기 | |
|-------------------------------------------|-----------|-----------|-----------|-----------|
| 연구개발비용 계 | 2,399,513 | 2,431,590 | 2,127,705 | |
| (정부보조금) | (718) | (1,008) | (941) | |
| 연구개발비용 계 (정부보조금 차감 후) | 2,398,795 | 2,430,582 | 2,126,764 | |
| 회계처리 | 연구개발비(비용) | 1,906,616 | 1,927,828 | 1,813,876 |
| | 개발비(무형자산) | 492,179 | 502,754 | 312,888 |
| 연구개발비 / 매출액 비율 [연구개발비용계 ÷ 당기매출액 × 100] | 11.2% | 9.3% | 7.1% | |

주1) 회계처리 항목의 연구개발비용(비용)은 무형자산(개발비) 상각비 부분을 제외한 금액으로 작성 되었습니다.

주2) 매출액 대비 연구개발비 비율은 정부보조금(국고보조금)을 차감하기 전의 연구개발비용 지출 총액을 기준으로 산정 하였습니다.

4) 연구개발실적

당사의 최근 3년간 주요 연구개발실적은 다음과 같습니다.

| 연도 | 연구과제 | 내용 등 효과 |
|------|------------------------------------------|----------------------------------------------------------------------|
| 2021 | 세계 최초 Bendable OLED TV 제품 개발(65" UHD) | - 사용 Scene에 따른 Flat, Bendable TV 구현이 가능하며, 소비자의 다양한 Foam Factor를 제공함 |
| | 세계 최초 83" OLED TV 제품 개발 | - 83" UHD 신규 인치 개발을 통하여 소비자 선택의 폭을 넓힘 |
| | 세계 최초 QHD 240Hz Gaming NBPC 제품 개발(15.6") | - 세계 최초 QHD 해상도 240Hz 초고속 구동 NBPC 제품 개발 |

| | | |
|------|---------------------------------------------------------------------------|----------------------------------------------------------------------------------------------------------------------------------------------------------------------------------------------------------------------------------------------------------------------|
| | | (신규 Design 및 공정 최적화를 통한 Panel 특성 확보) - QHD 초고속 구동 Gaming 제품 시장 선도 |
| | 세계 최초 고 명암비 2,000:1 MNT 제품 개발(27", 31.5") | - 고 명암비 용 nega-LC 재료 신규 개발을 통해 세계 최초 IPS 명암비 2,000:1 MNT 제품 전개(기존 제품 : posi-LC, 1,000:1) - High-end 화질 제품 시장 선도 |
| | 세계 최초 42" OLED TV 제품 개발 | - 고 명암비 용 nega-LC 재료 신규 개발을 통해 세계 최초 IPS 명암비 2,000:1 MNT 제품 전개 (기존 제품 : posi-LC, 1,000:1) - High-End 화질 제품 시장 선도 |
| | 자사 최초 Auto LCD 극한 곡률 750R Curved 제품 개발 (12.66" FHD) | - LTPS 750R 극한 곡률 Curved 제품 개발을 통한 Design 차별화 |
| 2022 | 세계 최초 16:18 신규화면비 MNT 제품 개발(27.6") | - COVID-19 이후 재택근무 증가에 따른 Multi-Tasking에 최적화된 27.6"(21.5"x21.5" 세로 배치) 신규화면비(16:18, 2560x2880) 제품 개발을 통하여 새로운 시장을 창출함. |
| | 자사 최초 3면 Borderless NBPC 개발(13.4") | - 저소비전력 기술(VRR : Variable Refresh Rate) 기반 신규 Design(3면 Borderless) 적용을 통해 High-end 시장 선도 |
| | 세계 최초 OLED TV 97" 제품 개발 | - 화질 및 Size 측면에서 경쟁사를 압도하는 시장 선도 제품 개발 - OLED TV 초대형 Line up 확대를 위해 OLED 대체화 및 원천기술 확보 |
| | 세계 최초 MNT Curved 1,900R IPS BLACK 제품 개발 (34") | - nega-LC 재료 적용을 통해 세계 최초 IPS Black Curved (명암비 2,000:1) 제품개발 - Curved High-End 제품 시장 선도 |
| | 자사 최초 VDA 3D 기술 반영 Cluster용 12.3" 제품 개발 | - VDA(Viewing Distance Adaption) 기술을 이용하여 운전 중 시청거리를 변화 하면서 무안경 3D 기술이 적용되는 12.3" Cluster 제품 개발 |
| | 세계 최초 시야각 제어 기술 반영 Cluster용 12.3" 제품 개발 | - 시야각 제어기술(DLC:Double LQP Control)을 이용해 동승자 위치에 있는 Display에서 운전자는 보이지 않고 동승자만 시인되는 12.3" Display 제품 개발 |
| | 세계 최초 META 테크놀로지 적용 제품 개발 (Gaming: 27",45", TV: 4K 77/65/55", 8K 77") | - META OLED 기술 개발을 통한 Gaming Monitor 시장 진입 및 Premium TV 시장 내 Flagship 리더쉽 강화 1) Gaming(27",45"): META 기술 기반 고 PPI MNT 휘도 성능 확보 및 고속 구동 (240Hz)/ 고속 응답(0.03ms)/Curved 기술을 통한 Gaming에 최적화한 Display 제공 2) 대형 TV (4K/8K): META 기술 기반의 세계 최고 화질(휘도/시야각) 성능 제품 개발 |
| | 세계 최초 MNT IPS Gaming FHD 480Hz 제품 개발 (24.5") | - FHD 480Hz 고속구동 대응 Oxide 신규 소자 BCE4 적용 - 2023 CES Award (Best Innovation / Gaming / Computer Accessory 부문) |
| 2023 | 세계 최초 WOLED 중소형 투명 제품 개발(30"HD) | - 투명 중소형 신규 Size(30") 전개를 통한 시장 커버리지 확대 - 투명도 45% 및 휘도상향(600/200nit) 제품 개발을 통한 시장 내 리더쉽 강화 |
| | 세계 최초 Foldable Pen Touch Notebook 출시 (17") | - 탠덤 OLED 및 특수 플딩 구조 등 차별화 기술 기반의 Notebook용 OLED 패널 개발 |
| | 세계 최초 240Hz Gaming OLED 제품 개발 (39", 34") | - OLED 고속 구동(240Hz), 고속 응답 (0.03ms), 고휘도(275nit @APL100%), Curved (800R) 적용 - Ultrawide(화면비 21:9) Gaming OLED Full Size 제품 제공 (45"이후 39/34" 확대) |

7. 기타 참고사항

가. 사업부문별 요약 재무현황

(단위 : 백만원)

| Display 사업부문 | 제39기 | 제38기(전기) | 제37기(전전기) |
|--------------|------------|------------|------------|
| 매출액 | 21,330,819 | 26,151,781 | 29,878,043 |
| 매출총이익 | 345,176 | 1,124,078 | 5,305,104 |
| 영업이익(손실) | -2,510,164 | -2,085,047 | 2,230,608 |
| 자산총계 | 35,759,298 | 35,686,019 | 38,154,515 |
| 부채총계 | 26,988,754 | 24,366,792 | 23,392,014 |

나. 사업 현황

1) 산업의 특성

- Display 산업은 기술 및 자본 집약적인 특성과 규모의 경제를 통한 대량 생산을 필요로 하고 있습니다.
- Display 수요는 글로벌 매크로 상황, 주요 지역별 판매 이벤트 및 계절적 요인에 따라 수요 변동성이 나타나고 있습니다.
- 글로벌 매크로 환경의 불확실성이 지속되고 있어 단기적으로는 Display 관련 소비와 기업 투자 심리 위축 리스크에 직면에 있으나, 중장기적으로는 소비자 라이프 스타일 변화와 세분화된 니즈 충족을 위한 Display 시장 기회가 여전히 존재하고 있습니다.
- 제품군 별 수요는 TV 시장의 경우, OTT 등 시청 콘텐츠 확대, Game 등 TV 활용이 다양화되면서 초대형 TV 시장의 확대가 또 다른 기회가 될 것으로 기대되고 있습니다.
- 노트북과 모니터 등 전통 IT 제품은 라이프 스타일 변화 속 IT 기기 활용한 콘텐츠 생산/소비 수요 지속 확대되어 게이밍, 포터블 등 새로운 제품의 성장 기회가 증대될 것으로 보입니다.
- 스마트폰은 모바일 콘텐츠, 게임 등의 활용이 증가되고 있으며, 디자인 자유도, 저전력, 고해상도 등 성능이 뛰어난 Plastic OLED 기반한 고부가 제품 중심 성장이 지속되고 있습니다.

2) 성장성

Display 시장은 개인의 일상, 산업 현장 모든 곳에서 정보/소통의 핵심 필수 기기로서의 역할 강화로 지속 성장 예상 됩니다. 당사는 Display 산업 내 미래의 성장 잠재력이 큰 OLED로의 사업 전환이라는 전략적 기조 하에 고객 가치 중심으로 사업 기반을 강화하고, 새로운 시장을 창출해 나가고 있습니다.

대형 부문에서는 고화질/고휘도 구현이 가능한 메타 테크놀로지 적용 등 OLED 차별화 제품을 통해 OLED 대세화에 집중하고 있으며, 투명, 게임 등 신규 사업분야로의 확장을 주도해 나가고 있습니다. 소형 부문에서는 6세대 Plastic OLED 기반 스마트폰 디스플레이의 안정적 운영 역량 및 고부가 차별화 기술력 확보 중이며, 자동차용 디스플레이에서도 P-OLED, ATO, LTPS LCD 등 차별화 기술로 '소프트웨어 중심 자동차(SDV)'에 최적화된 초대형 차량용 디스플레이 솔루션 제공을 통해 사업 확대를 지속 추진하고 있습니다. 또한, 차량용 사운드 솔루션 사업, AR/VR 등 신시장 대응 위한 준비를 진행하고 있습니다. 중형 부문에서는 IPS와 Oxide 기술 기반의 고해상도, 대화면 등 프리미엄 제품을 중심으로 비중을 확대하고 있습니다.

3) 경기변동의 특성

- Display 업계는 경기변동에 민감하게 반응하는 특성을 갖고 있으며, 패널업체들의 설비 투자 확대 및 가동률 조정으로 수요와 공급간 불균형이 반복되고 있습니다.
- 거시경제 요인 등 경기변동에 따른 수요 성장 변동에 따라, 공급이 수요를 초과하는 시기에는 패널 가격이 하락할 수 있으며, 반대로 수요 증가 대비 공급이 부족할 경우에는 가격이 상승할 수 있습니다.

4) 국내외 시장여건

- Display 패널 주요 생산업체는 대부분 아시아 지역에 위치하고 있으며, 그 현황은 아래와 같습니다. 중국 Panel 업체의 Fab 투자로 LCD 부문에서의 경쟁이 심화되고 있습니다. 이에 대응하여 한국 업체들은 OLED 중심의 사업구조 전환과 LCD 부문의 고도화 활동을 통해 시장 선도 및 차별화를 지속해 나가고 있습니다.

- 한국 : 엘지디스플레이, 삼성디스플레이
- 대만 : AU Optronics, Innolux, Hannstar 등
- 일본 : Japan Display, Sharp 등
- 중국 : BOE, CSOT, HKC 등

- 대형 Display 패널 기준(9"이상) 당사의 세계시장 점유율(매출액 기준)은 아래와 같습니다

| 구분 | 제39기 | 제38기 | 제37기 |
|----|-------|-------|-------|
| TV | 12.5% | 23.6% | 21.7% |
| IT | 18.6% | 18.8% | 19.0% |
| 전체 | 14.6% | 20.2% | 19.9% |

주1) Large Area Display Market Tracker (OMDIA) 발표자료 기준이며, 2023년 4분기는 실적 기준의 조사 자료가 발표 되지 않아 OMDIA 예측치를 반영하였습니다.

주2) TV용 패널의 시장점유율 자료에는 Public Display에 사용되는 패널이 포함되어 있습니다.

5) 경쟁요소 및 경쟁상의 강점

- 경쟁의 핵심은 기술선도력을 통한 프리미엄 제품 및 신제품 개발, 수익성 Visibility 기반 시의적절한 투자, 시장 상황에 대응하는 제품군 구성과 유연한 Fab Mix 운영, 제품가격, 부품 및 원재료의 가격과 생산성 혁신 등을 통한 원가 경쟁력 확보, 고객과의 관계, 독자 브랜드를 보유한 고객에 대한 제품 마케팅의 성공 여부, 전반적인 산업 및 경제 상황, 환율 변화 등과 같은 내·외적인 요소에 의해 결정됩니다.
- 수요 공급 불일치로 인한 공급과잉기에도 수익성을 확보 할 수 있는 가격/원가 경쟁력, 차별화된 제품 경쟁력 및 안정적인 고객 확보 여부가 중요한 경쟁 요소입니다.
- 매출의 상당부분은 독자 브랜드를 보유한 한정된 수의 고객 및 그들이 지정한 시스템 조립 업체를 통하여 이루어지고 있으므로 고객과의 지속적인 관계 구축이 필요합니다.
- 경쟁업체와 차별화될 수 있는 신제품 및 신기술의 개발은 사업 성공에 중대한 사항이며 지적재산권을 국제적으로 보호하기 위하여 적극적인 대응이 필요하며, 경험이 풍부한 핵심 경영관리자들과 숙련된 생산라인 운영자들의 확보가 필요합니다.
- 기술면에서 WOLED/POLED, IPS, Oxide, in-TOUCH 등 다양한 기술 및 제품으로 디스

플레이 업계 선도기업으로서 차별화된 가치를 제공하고 있습니다. OLED는 2013년 1월 55인치 OLED TV를 세계 최초로 공급한 이후 지속적인 WOLED의 성능 개선과 더불어, Meta Technology/Gaming/Rollable 등 대형 OLED만의 다양한 차별화 솔루션을 제공 중이며, 스마트폰/Wearable/자동차/폴더블 노트북 용 등 고부가가치 Plastic OLED 제품을 지속적으로 출시 및 확대하면서 끊임 없는 기술 혁신을 이루고 있습니다. LCD에서는 IPS, Oxide, LTPS 기술 기반으로 초대형 UHD TV, 고해상도/디자인 차별화/고속 구동 모니터 및 노트북, 자동차용/커머셜/메디컬 특화 모델 등의 경쟁 우위 기술로 시장을 선도하고 있으며, in-TOUCH 기반의 제품을 제공할 수 있는 생산 체계를 구축하고 있습니다.

- 영업면에서도 고객 확보와 기술 개발을 위하여 글로벌 기업들과 장기적인 관점에서 긴밀한 파트너십 관계를 유지/강화해 나가고 있습니다.

다. 신규 사업

당사 및 종속회사는 지속적인 성장을 위해 외부환경 변화에 따른 신규 사업 기회를 적극적으로 탐색/준비하고 있습니다. 이에 따라 현재 디스플레이 분야 및 미래 유망 분야에 대해서 지속적인 검토 및 신사업 기회 발굴을 추진하고 있습니다.

라. 고객 지향적 마케팅 활동

시장, 산업, 기술, 제품 및 최종 소비자에 대한 면밀한 분석과 인사이트를 바탕으로 고객/소비자 친화적인 차별화된 가치를 제공하고 있습니다. 또한, 고객과 소비자에게 보다 의미있는 요소들을 선제적으로 발굴하고 제안하는 활동을 진행하고 있습니다. 당사가 갖고 있는 차별화된 기술을 바탕으로 고객과 최종 소비자에게 보다 차별화 된 가치를 제공하는 제품을 지속 개발해 나가고 있습니다. 동시에 이러한 고객/소비자 지향적 마케팅 활동을 통해 고객의 신뢰를 구축하고 감동을 실현함으로써 지속적으로 새로운 시장을 창출하고 함께 성공할 수 있는 마케팅 활동을 이어가고 있습니다.

마. 지적재산권 보유 현황

당사는 영위하는 사업과 관련하여 2023년 12월 31일 기준으로 국내 27,777건, 해외 33,874건의 누적 등록 특허가 있으며, 2023년 국내 특허 2,418건, 해외 특허 2,152건 등을 취득하였습니다.

[국내/해외 연도별 특허등록 건수]

(단위 : 건)

| 구분 | 2023년 | 2022년 | 2021년 |
|----|-------|-------|-------|
| 국내 | 2,418 | 2,372 | 1,763 |
| 해외 | 2,152 | 2,164 | 2,379 |

최근 등록 특허 기준 주요 특허권의 상세내용은 다음을 참고하시기 바랍니다.

| 종류 | 취득일 | 보호받는 내용 | 근거법령 | 소요인력 / 취득소요기간 | 상용화 여부 |
|-----|------------|--------------------------------------------------------------------------|------|-----------------|--------|
| 특허권 | 2021.06.24 | 고해상도 구현이 가능한 이형 유기발광다이오드 패널의 화소배열 구조를 제한한 특허로, 2033년 11월 13일 까지 배타적 권리보유 | 특허법 | 발명자 2인 / 7년 7개월 | 상용화 |
| | 2021.05.26 | 대형 유기발광다이오드 제품의 발광 성능 및 수명이 개선에 대한 특허로, 2037년 12월 22일 까지 배타적 권리보유 | 특허법 | 발명자 2인 / 1년 8개월 | 상용화 |

| | | | | |
|------------|--------------------------------------------------------------------------------|-----|-----------------|-----|
| 2021.05.06 | 저속 구동이 가능한 TFT를 구비하여 모바일 유기발광다이오드 제품의 소비전력을 저감한 특허로, 2035년 2월 24일 까지 배타적 권리보유 | 특허법 | 발명자 4인 / 6년 3개월 | 상용화 |
| 2020.04.28 | 대형 액정표시장치의 Narrow bezel 설계 관련 특허로, 2037년 10월 31일 까지 배타적 권리보유 | 특허법 | 발명자 4인 / 2년 6개월 | 상용화 |
| 2019.06.25 | IT 액정표시장치 제품 내 Camera Module 삽입 시 패널의 두께 저감을 위한 특허로, 2037년 5월 30일 까지 배타적 권리 보유 | 특허법 | 발명자 3인 / 2년 7개월 | 상용화 |

당사는 상기의 주요 특허권 외에도 다수의 특허권을 취득하여 보유 중이며, 이들은 대부분 LCD, OLED 등에 관한 특허로 회사의 주력사업 제품에 쓰이거나 향후 핵심 기능으로 활용될 가능성이 높습니다.

당사는 일본의 SEL(Semiconductor Energy Laboratory) 및 대만의 AUO(AU Optronics), Hannstar 등과의 특허 실시권 설정 계약 체결을 통해 LCD, OLED 등의 주력 사업 및 미래 사업 분야에서의 광범위한 특허 보호망을 구축하고 있습니다.

또한, 고유의 디자인 및 상표를 보호하기 위한 다수의 디자인 특허 및 상표권을 취득하여 보유하고 있습니다.

마. 환경관련 규제사항

당사는 사업활동에서 발생하는 환경 영향을 최소화하기 위해 제품과 사업장에 대한 환경 관련 규제에 적극적으로 대응하고 있습니다.

1) 사업장 환경 관리

당사는 제품 생산과정에서 발생하는 환경오염물질의 배출을 최소화하기 위해 여러 형태의 방지시설을 설치하여 운영하고 있으며 대기, 수질 분야의 환경오염물질 배출항목에 대해서 법에서 규정하고 있는 법적 배출허용 기준치의 70%로 사내 기준을 설정하여 관리하고 있습니다. 또한, 자원순환체계 구축을 위해 폐기물의 발생부터 처리까지 실시간 모니터링할 수 있도록 자체 시스템을 개발 운영하고 있으며, 폐기물 처리 기술을 개발하고 재활용 업체를 발굴하는 등 다양한 활동을 통해 폐기물 발생량은 저감하고 재활용은 극대화 하고 있습니다.

또한, 2015년 온실가스 배출권 거래제 대상기업으로 지정되어 매년 온실가스 배출량을 할당 받아 관리하고 있으며, 온실가스 배출 감축을 지속적으로 추진하기 위해 중장기 목표를 설정하여 이를 달성하고자 지속적인 온실가스 저감설비투자와 배출량에 대한 모니터링 관리를 이행하고 있습니다.

이러한 사업장의 환경 관리는 환경부와 지방 정부의 규제를 받고 있으며, 정기 및 비정기적인 현장조사도 포함되어 있습니다.

국내외 주요한 관련 법률은 다음과 같습니다.

- ① 환경오염물질 배출 규제 : 환경오염시설의 통합관리에 관한 법률, 대기환경보전법, 물환경보전법, 폐기물관리법, 환경영향평가법 등
- ② 온실가스 배출 관리 : 기후위기 대응을 위한 탄소중립·녹색성장 기본법, 온실가스 배출권의 할당 및 거래에 관한 법률 등
- ③ 기타 사업장 환경 관리 : 화학물질관리법, 화학물질의 등록 및 평가 등에 관한 법률, 토양환경보전법 등

당사는 환경 에너지 경영을 통해 비즈니스 전 과정에 있어 환경 영향 최소화 및 에너지 절감 활동을 지속적으로 전개해나가고 있습니다. 이에 국내 및 글로벌 전 생산 사업장을 대상으로 ISO14001(환경경영시스템) 및 ISO50001(에너지경영시스템)을 취득하여 운영하고 있습니다. 전사 안전보건 에너지 환경 경영 방침 및 매뉴얼을 제정한 이후 글로벌 규격에 맞춰 표준 체계를 주기적으로 정비하고 있으며 매년 사후 심사 및 갱신 심사를 통해 국제 규격에 따른 체계적인 경영 관리를 실시하고 있습니다.

이러한 노력을 통해 2016년에는 한국CDP위원회가 주관하는 탄소정보공개프로젝트(CDP: Carbon Disclosure Project)에서 지속적인 용수 절감 활동(재이용시스템 투자 등)을 인정받아 'CDP Water Korea Best Awards' 에서 물경영 최고 수준인 'Leadership A' 획득 및 최우수상을 수상한 이래 2018~2022년 연속 우수기업을 유지하고 있습니다. 또한 기후변화 부분에서도 지속적인 온실가스 배출저감 활동(공정온실가스 감축, 에너지 절감 등)에 대한 성과를 인정받아 4년 연속 '탄소 경영 아너스 클럽'('17~'20년), 7년 연속 '탄소경영 섹터 아너스'('16~'22년)를 수상하고 있습니다.

이와 더불어 폐기물의 재활용률 향상 및 감량화에 대한 노력을 인정 받아 2020 자원순환 선도기업 및 성과우수 사업장에 선정되어 환경부장관 표창 수상하였으며, 2021년 YT법인에서 '폐기물매립제로화(ZWTL)' Platinum 등급 인증을 획득하였고 2022년 국내 전 생산공장을 대상으로 Gold 등급(재활용률 95% 이상) 및 NJ법인 Platinum 등급 인증을 획득하였습니다. 또한, 정부의 폐기물 정책 기조에 발맞춰 2022년 자사에 순환자원인정제도를 도입하여 폐기되는 Tray 및 비닐 등 8종에 대하여 순환자원인정을 받았습니다. 2023년에는 순환자원인정 품목을 대상으로 품질인증을 획득하였으며, 제품의 자원순환 촉진을 위해 지속적인 활동을 추진하고 있습니다. 이처럼 당사는 앞으로도 폐기물의 발생을 최소화하고 재활용율을 극대화하는 활동을 통해 자원순환체계를 확대하기 위한 노력을 지속할 예정입니다.

당사의 ESG경영 활동은 '고객을 위한 가치창조'와 '인간존중의 경영'이라는 이념을 근간으로 지속하고 있으며, 향후에도 친환경 인증을 확대하고 이해관계자들에게 친환경 정보를 공개할 예정입니다.

2) 제품 환경 관리

당사는 특정 유해물질 사용을 제한하는 EU RoHS, REACH 등 국내외 환경규제에 대응하기 위해 협력사 등록 단계부터 양산 단계까지 총 4단계의 Gate를 수립하여 관리하는 유해물질 관리 프로그램을 운영하고 있습니다. 또한, 당사는 RoHS에서 2016년 법안 확정되어 2019년 7월 22일부터 공식 발효된 신규 규제물질 프탈레이트 4종에 선제적으로 대응하기 위해 잠재된 위험요소를 사전에 대체하고 보다 안정화된 관리 Process를 구축하였습니다. 해당 Process 구축을 위해 사외 기관과의 협업을 통해 사전에 규제 동향을 파악하여 자사 대응전략을 수립하였으며, 개발/구매/품질/분석부서와의 업무협업을 통해 효과적인 관리방안을 도출 및 적용하였습니다.

- Gate01 협력사단계 : 신규 협력사 등록 전 Audit 실시(유해물질 대응 프로세스 점검)
- Gate02 부품개발단계 : 개발 부품 환경성 평가 실시(3단계 : 서류심사, XRF Test, 정밀 분석)
- Gate03 제품개발단계 : 모델 환경성 평가 실시, 제품 라벨링 실시(RoHS Verified)
- Gate04 양산 단계 : 양산 부품 주기적 유해물질 Test를 통한 공정관리(리스크 평가를 통한 등급별 Test 실시)

유해물질을 Level A-I, A-II, B-I, B-II의 4등급으로 분류하여 효과적으로 관리하는 '제품 유해물질 관리 체계'를 운영하고 있습니다. 특히, 글로벌 제품 유해물질 규제에서 금지하는 물질 외에도, 인체와 환경에 유해성을 일으키는 물질에 대해서도 Level B 물질로 지정하고, 이를 대체하는 기술 및 부품을 개발하여 자사 제품에 확대 적용하는 노력들로 규제 외 유해 물질들의 점진적 저감 및 제거하는 자발적 저감 활동을 지속적으로 추진하고 있습니다.

- Level A-I(사용금지물질) : EU RoHS 규제에서 지정한 10종 및 특정 고객사 지정 금지 물질
- Level A-II(사용금지물질) : Level A-I 이외 법규 및 협약에서 금지하는 물질 및 고객사 지정 금지물질
- Level B-I(자발적사용저감물질) : 자발적으로 일정 기간을 두고 대체를 진행하는 물질
- Level B-II(관찰물질) : 현 시점에서는 사용 금지하고 있지 않지만 향후 금지가 예상되는 물질

또한, RoHS 국제시험표준인 IEC 62321 개정작업에도 적극 참여하여 자사의 halogen-free 시험방법인 연소IC(C-IC: Combustion Ion Chromatography)법이 IEC 표준으로 채택되어 2013년 6월에 정식 표준(표준명: IEC 62321-3-2)으로 발간되었습니다.

당사는 2017년 Global 검사·검증 시험 및 인증 기관인 SGS로부터 업계 최초로 OLED TV 디스플레이 모듈에 대해 SGS Eco Label 인증을 받은 이후 지속적으로 획득하고 있습니다. 2022년에는 모니터, 노트북, 태블릿 자동차 디스플레이 모듈로 인증을 확대하여 모니터, 노트북 디스플레이 모듈은 당사 최초로 SGS Eco Label 인증을 획득하였으며, 자동차 디스플레이 모듈은 업계 최초로 소비전력 우수성을 바탕으로 동일 인증을 획득하였고 유지·관리하고 있습니다. 2023년에는 하이엔드 16인치 노트북과 27인치 모니터용 LCD 패널이 자사 최초로 재활용 소재를 적용하여 SGS Eco Label을 획득하였으며, 투명디스플레이 30인치, 55인치 제품에 대해 유해물질 개선 기술을 적용하여 업계 최초로 동일 인증을 획득하였습니다.

2022년에는 향균 필름을 적용한 27인치 모니터 디스플레이가 향균 성능에 대한 SGS Performance Mark 인증을 획득하였습니다. 2023년에는 Plus-Bright 소비전력 저감 기술을 도입한 Commercial 디스플레이 모듈이 소비전력 성능에 대한 SGS Performance Mark 인증을 획득하였으며, 하이엔드 16인치 노트북과 27인치 모니터용 LCD 패널은 독자적인 알고리즘과 패널 투과율 향상을 통해 소비전력을 저감하여 동일 인증을 획득하였습니다.

OLED TV 패널은 업계 최초로 전과정 온실가스 배출량을 평가하고 검증 받아 영국 카본 트러스트(Carbon Trust)로부터 탄소발자국 인증을 2022년에 획득하였습니다. 2023년에는 27인치 이하 IT용 하이엔드 LCD 패널이 글로벌 검사/인증 기관 티유브이 라인란드(TUV Rheinland)로부터 재활용 소재 및 저소비전력 기술 적용 등을 통해 탄소 배출량 저감 효과를 산출하여 '제품 탄소발자국(PCF, Product Carbon Footprint)' 인증을 획득하였으며, 차량용 OLED 제품에 빛 제어 필름 내재화 기술을 적용하여 탄소 배출량 저감 효과를 산정하고 동일 인증을 획득하였습니다.

터치 센싱전극 및 전송선을 내부에 배치한 터치디스플레이 기술(AIT: Advanced Incell Touch)로 2021년에 녹색기술인증을 획득하였으며, AIT 기술은 탄소배출량 및 희소금속 사용 저감을 통해 녹색기술로 인정 받았습니다. TUV SUD 인증기관으로부터 OLED TV 및 PO Mobile 모델을 대상으로 WEEE 규제 만족, 특정 유해물질 미사용으로 구성된 자원 순환

우수성 측면의 친환경 인증을 2021년부터 지속적으로 획득하고 있습니다.

에너지 사용 저감을 위한 OLED 제품의 광효율 향상 기술로 한국정부(과학기술정보 통신부)에서 운영하는 녹색기술인증을 2018년에 동종 업계 최초로 획득하였습니다.LCD용 IPS Nano Color의 경우 카드뮴(Cd), 인화인듐(InP) 배제하는 기술을 적용하여 Global 제품시험/검사/인증 기관인 Intertek의 품질, 성능 인증인 QPM(Quality & Performance Mark)을 2017년에 획득하였습니다.

사. 안전규격

자동차 고객사 및 소비자의 안전성에 대한 고객가치 향상을 위해, 당사는 업계 최초로 2016년 6월 정보통신 안전규격 외에 자동차 내장제에 대한 난연규격(ISO 3795 / DIN 75200 / FMVSS 302)을 포함한 「차량용 디스플레이 난연인증 프로그램」을 도입하였고, TUV SUD로부터 국제 인증을 획득하였습니다.

또한, 2021년에는 항공제품의 안전성을 확보하기 위하여, 미국 연방항공규정인 FAR 25.853에서 요구하는 Flammability Test와 민간 항공규격인 RTCA DO-313의 Impact Test를 위한 Infra를 구축하여 TUV SUD 인증기관으로 부터 시험결과에 대한 신뢰성을 인정받았습니다.

III. 재무에 관한 사항

1. 요약재무정보

가. 연결재무제표(K-IFRS)에 관한 사항

1) 요약연결재무(K-IFRS) 정보

(단위 : 백만원, 주당순이익 : 원)

| 구분 | 제39기 (2023년 12월말) | 제38기 (2022년 12월말) | 제37기 (2021년 12월말) |
|-------------|-----------------------|-----------------------|-----------------------|
| [유동자산] | 9,503,186 | 9,444,035 | 13,187,067 |
| · 당좌자산 | 6,975,458 | 6,571,117 | 9,836,692 |
| · 재고자산 | 2,527,728 | 2,872,918 | 3,350,375 |
| [비유동자산] | 26,256,112 | 26,241,984 | 24,967,448 |
| · 지분법적용투자주식 | 84,329 | 109,119 | 126,719 |
| · 유형자산 | 20,200,332 | 20,946,933 | 20,558,446 |
| · 무형자산 | 1,773,955 | 1,752,957 | 1,644,898 |
| · 기타비유동자산 | 4,197,496 | 3,432,975 | 2,637,385 |
| 자산총계 | 35,759,298 | 35,686,019 | 38,154,515 |
| [유동부채] | 13,885,028 | 13,961,520 | 13,994,817 |
| [비유동부채] | 13,103,726 | 10,405,272 | 9,397,197 |
| 부채총계 | 26,988,754 | 24,366,792 | 23,392,014 |
| [자본금] | 1,789,079 | 1,789,079 | 1,789,079 |
| [자본잉여금] | 2,251,113 | 2,251,113 | 2,251,113 |
| [이익잉여금] | 2,676,014 | 5,359,769 | 8,541,521 |
| [기타자본] | 515,976 | 479,628 | 537,142 |
| [소수주주지분] | 1,538,362 | 1,439,638 | 1,643,646 |
| 자본총계 | 8,770,544 | 11,319,227 | 14,762,501 |
| | (2023.1.1~2023.12.31) | (2022.1.1~2022.12.31) | (2021.1.1~2021.12.31) |
| 매출액 | 21,330,819 | 26,151,781 | 29,878,043 |
| 영업이익(손실) | -2,510,164 | -2,085,047 | 2,230,608 |
| 계속사업이익(손실) | -2,576,729 | -3,195,585 | 1,333,544 |
| 연결당기순이익(손실) | -2,576,729 | -3,195,585 | 1,333,544 |
| 지배회사지분순이익 | -2,733,742 | -3,071,565 | 1,186,182 |
| 소수주주지분순이익 | 157,013 | -124,020 | 147,362 |
| 기본주당순이익(손실) | -7,640 | -8,584 | 3,315 |
| 희석주당순이익(손실) | -7,640 | -8,584 | 3,130 |
| 연결에 포함된 회사수 | 22 | 22 | 22 |

주1) 상기 연결재무제표는 한국채택국제회계기준에 따라 작성하였습니다.

주2) 재무제표 작성기준, 주요 회계정책은 2023년 연결재무제표에 대한 감사보고서주석을 참조하시기 바랍니다.

주3) 연결에 포함된 회사수는 보고기간말 현재의 연결대상 회사(모회사 포함) 기준입니다.
 주4) 상기 재무제표는 주주총회 승인 전 재무제표 입니다. 2024년 3월 22일 주주총회에서 재무제표 승인 관련 안건이 부결되거나 수정이 발생된 경우 정정보고서를 통해 그 내용 및 사유 등을 반영할 예정입니다.

나. 재무제표(K-IFRS)에 관한 사항

1) 요약재무(K-IFRS) 정보

(단위 : 백만원, 주당순이익 : 원)

| 구분 | 제39기 (2023년 12월말) | 제38기 (2022년 12월말) | 제37기 (2021년 12월말) |
|-----------------------|-----------------------|-----------------------|-----------------------|
| [유동자산] | 5,590,482 | 5,627,177 | 8,566,656 |
| · 당좌자산 | 3,809,523 | 3,702,583 | 6,435,659 |
| · 재고자산 | 1,780,959 | 1,924,594 | 2,130,997 |
| [비유동자산] | 24,141,930 | 23,631,862 | 20,911,466 |
| · 투자주식 | 4,932,063 | 4,837,704 | 4,942,729 |
| · 유형자산 | 13,584,247 | 14,044,844 | 12,010,858 |
| · 무형자산 | 1,683,029 | 1,635,181 | 1,459,812 |
| · 기타비유동자산 | 3,942,591 | 3,114,133 | 2,498,067 |
| 자산총계 | 29,732,412 | 29,259,039 | 29,478,122 |
| [유동부채] | 16,422,259 | 16,043,011 | 13,148,969 |
| [비유동부채] | 7,628,598 | 5,865,589 | 5,686,335 |
| 부채총계 | 24,050,857 | 21,908,600 | 18,835,304 |
| [자본금] | 1,789,079 | 1,789,079 | 1,789,079 |
| [자본잉여금] | 2,251,113 | 2,251,113 | 2,251,113 |
| [이익잉여금] | 1,641,363 | 3,310,247 | 6,611,853 |
| [기타자본] | 0 | 0 | -9,227 |
| 자본총계 | 5,681,555 | 7,350,439 | 10,642,818 |
| 종속,관계,공동기업 투자주식의 평가방법 | 원가법 | 원가법 | 원가법 |
| | (2023.1.1~2023.12.31) | (2022.1.1~2022.12.31) | (2021.1.1~2021.12.31) |
| 매출액 | 19,811,015 | 24,131,172 | 28,364,914 |
| 영업이익(손실) | -3,884,121 | -3,201,463 | 721,931 |
| 계속사업이익(손실) | -1,718,701 | -3,191,387 | 552,173 |
| 당기순이익(손실) | -1,718,701 | -3,191,387 | 552,173 |
| 기본주당순이익(손실) | -4,803 | -8,919 | 1,543 |
| 희석주당순이익(손실) | -4,803 | -8,919 | 1,540 |

주1) 상기 재무제표는 한국채택국제회계기준에 따라 작성하였습니다.

주2) 재무제표 작성기준, 주요 회계정책은 2023년 재무제표에 대한 감사보고서 주석을 참조하시기 바랍니다.

주3) 상기 재무제표는 주주총회 승인 전 재무제표 입니다. 2024년 3월 22일 주주총회에서 재무제표 승인 관련 안건이 부결되거나 수정이 발생된 경우 정정보고서를 통해 그 내용 및 사유 등을 반영할 예정입니다.

2. 연결재무제표

2-1. 연결 재무상태표

연결 재무상태표

제 39 기 2023.12.31 현재

제 38 기 2022.12.31 현재

제 37 기 2021.12.31 현재

(단위 : 백만원)

| | 제 39 기 | 제 38 기 | 제 37 기 |
|----------------------|------------|------------|------------|
| 자산 | | | |
| 유동자산 | 9,503,186 | 9,444,035 | 13,187,067 |
| 현금및현금성자산 (주4,27) | 2,257,522 | 1,824,649 | 3,541,597 |
| 금융기관예치금 (주4,27) | 905,971 | 1,722,607 | 743,305 |
| 매출채권 (주5,15,27,30) | 3,218,093 | 2,358,914 | 4,574,789 |
| 기타채권 (주5,27) | 126,985 | 169,426 | 121,899 |
| 기타금융자산 (주6,27,28) | 168,623 | 165,355 | 68,203 |
| 재고자산 (주7) | 2,527,728 | 2,872,918 | 3,350,375 |
| 선급법인세 | 44,505 | 5,275 | 58,536 |
| 기타유동자산 (주5) | 253,759 | 324,891 | 728,363 |
| 비유동자산 | 26,256,112 | 26,241,984 | 24,967,448 |
| 금융기관예치금 (주4,27) | 11 | 11 | 11 |
| 지분법적용 투자주식 (주8) | 84,329 | 109,119 | 126,719 |
| 기타비유동채권 | 0 | 0 | 2,376 |
| 기타비유동금융자산 (주6,27,28) | 173,626 | 289,098 | 156,211 |
| 유형자산 (주9,18,28) | 20,200,332 | 20,946,933 | 20,558,446 |
| 무형자산 (주10,18) | 1,773,955 | 1,752,957 | 1,644,898 |
| 투자부동산 (주11,28) | 32,995 | 28,269 | 0 |
| 이연법인세자산 (주25) | 3,562,861 | 2,645,077 | 2,307,692 |
| 종업원급여자산 (주13) | 407,438 | 447,521 | 68,276 |
| 기타비유동자산 | 20,565 | 22,999 | 102,819 |
| 자산총계 | 35,759,298 | 35,686,019 | 38,154,515 |
| 부채 | | | |
| 유동부채 | 13,885,028 | 13,961,520 | 13,994,817 |
| 매입채무 (주27,30) | 4,175,064 | 4,061,684 | 4,814,055 |
| 금융부채 (주12,27,28,29) | 5,262,295 | 5,489,254 | 4,069,712 |
| 미지급금 (주27) | 2,918,903 | 3,242,929 | 3,401,346 |
| 미지급비용 | 648,949 | 729,193 | 1,218,456 |
| 미지급법인세 | 52,237 | 112,429 | 179,335 |
| 충당부채 (주14) | 117,676 | 173,322 | 173,431 |
| 선수금 (주15,27) | 625,838 | 65,069 | 67,046 |

| | | | |
|---------------------------|------------|------------|------------|
| 기타 유동부채 | 84,066 | 87,640 | 71,436 |
| 비유동부채 | 13,103,726 | 10,405,272 | 9,397,197 |
| 비유동금융부채 (주12,27,28,29,30) | 11,439,776 | 9,622,352 | 8,702,745 |
| 비유동총당부채 (주14) | 63,805 | 86,157 | 92,942 |
| 순확정급여부채 (주13) | 1,559 | 1,531 | 1,589 |
| 장기선수금 (주15,27) | 967,050 | 0 | 0 |
| 이연법인세부채 (주25) | 2,069 | 4,346 | 6,636 |
| 기타 비유동 부채 (주27) | 629,467 | 690,886 | 593,285 |
| 부채총계 | 26,988,754 | 24,366,792 | 23,392,014 |
| 자본 | | | |
| 지배기업의 소유주에게 귀속되는 자본 | 7,232,182 | 9,879,589 | 13,118,855 |
| 자본금 (주16) | 1,789,079 | 1,789,079 | 1,789,079 |
| 자본잉여금 (주16) | 2,251,113 | 2,251,113 | 2,251,113 |
| 이익잉여금(결손금) | 2,676,014 | 5,359,769 | 8,541,521 |
| 기타자본 (주16) | 515,976 | 479,628 | 537,142 |
| 비지배지분 | 1,538,362 | 1,439,638 | 1,643,646 |
| 자본총계 | 8,770,544 | 11,319,227 | 14,762,501 |
| 자본과부채총계 | 35,759,298 | 35,686,019 | 38,154,515 |

주) 상기 재무제표는 주주총회 승인 전 재무제표입니다. 2024년 3월 22일 주주총회에서 재무제표 승인 관련 안건이 부결되거나 수정이 발생된 경우 정정보고서를 통해 그 내용 및 사유 등을 반영할 예정입니다.

2-2. 연결 포괄손익계산서

연결 포괄손익계산서

제 39 기 2023.01.01 부터 2023.12.31 까지

제 38 기 2022.01.01 부터 2022.12.31 까지

제 37 기 2021.01.01 부터 2021.12.31 까지

(단위 : 백만원)

| | 제 39 기 | 제 38 기 | 제 37 기 |
|-----------------|--------------|--------------|--------------|
| 매출 (주17,18,30) | 21,330,819 | 26,151,781 | 29,878,043 |
| 매출원가 (주7,19,30) | (20,985,643) | (25,027,703) | (24,572,939) |
| 매출총이익 | 345,176 | 1,124,078 | 5,305,104 |
| 판매비 (주19,20) | (575,785) | (895,602) | (933,043) |
| 관리비 (주19,20) | (899,902) | (931,117) | (919,409) |
| 연구개발비 (주19) | (1,379,653) | (1,382,406) | (1,222,044) |
| 영업이익(손실) | (2,510,164) | (2,085,047) | 2,230,608 |
| 금융수익 (주23) | 1,122,294 | 873,059 | 425,835 |
| 금융비용 (주23) | (1,634,534) | (966,363) | (916,614) |
| 기타영업외수익 (주22) | 1,472,258 | 3,185,837 | 1,252,135 |

| | | | |
|--------------------------------|-------------|-------------|-------------|
| 기타영업외비용 (주19,22) | (1,786,234) | (4,446,414) | (1,280,859) |
| 지분법이익(손실) (주8) | (3,061) | 5,558 | 7,780 |
| 법인세비용차감전순이익(손실) | (3,339,441) | (3,433,370) | 1,718,885 |
| 법인세비용(수익) (주24) | (762,712) | (237,785) | 385,341 |
| 당기순이익(손실) | (2,576,729) | (3,195,585) | 1,333,544 |
| 기타포괄손익 | 70,306 | 40,947 | 701,612 |
| 후속기간에당기손익으로재분류되지않는항목 | 49,987 | 122,393 | (163,447) |
| 순확정급여부채의 재측정요소 (주13,24) | 49,817 | 122,361 | (163,363) |
| 관계기업의 기타포괄손익에 대한 지분 (주8,13,24) | 170 | 32 | (84) |
| 후속기간에당기손익으로재분류되는항목 | 20,319 | (81,446) | 865,059 |
| 해외사업환산손익 (주24) | 23,143 | (80,963) | 869,789 |
| 파생상품평가손익 (주16,24) | 0 | 9,227 | (9,227) |
| 관계기업의 기타포괄손익에 대한 지분 (주8,24) | (2,824) | (9,710) | 4,497 |
| 총포괄이익(손실) | (2,506,423) | (3,154,638) | 2,035,156 |
| 당기순이익(손실)의 귀속 | | | |
| 지배기업 소유주지분 | (2,733,742) | (3,071,565) | 1,186,182 |
| 비지배지분 | 157,013 | (124,020) | 147,362 |
| 총 포괄이익(손실)의 귀속 | | | |
| 지배기업 소유주지분 | (2,647,407) | (3,006,686) | 1,723,323 |
| 비지배지분 | 140,984 | (147,952) | 311,833 |
| 주당이익 | | | |
| 기본주당이익(손실) (단위 : 원) (주26) | (7,640.0) | (8,584.0) | 3,315.0 |
| 희석주당이익(손실) (단위 : 원) (주26) | (7,640.0) | (8,584.0) | 3,130.0 |

주) 상기 재무제표는 주주총회 승인 전 재무제표입니다. 2024년 3월 22일 주주총회에서 재무제표 승인 관련 안건이 부결되거나 수정이 발생한 경우 정정보고서를 통해 그 내용 및 사유 등을 반영할 예정입니다.

2-3. 연결 자본변동표

연결 자본변동표

제 39 기 2023.01.01 부터 2023.12.31 까지

제 38 기 2022.01.01 부터 2022.12.31 까지

제 37 기 2021.01.01 부터 2021.12.31 까지

(단위 : 백만원)

| | 자본 | | | | | | |
|---------------------|---------------------|-----------|-----------|-----------|------------------------|-----------|------------|
| | 지배기업의 소유주에게 귀속되는 지분 | | | | 지배기업의 소유주에게 귀속되는 지분 합계 | 비지배지분 | 자본 합계 |
| | 자본금 | 자본잉여금 | 이익잉여금 | 기타자본 | | | |
| 2021.01.01 (기초자본) | 1,789,079 | 2,251,113 | 7,518,786 | (163,446) | 11,395,532 | 1,335,896 | 12,731,428 |
| 당기순이익(손실) | 0 | 0 | 1,186,182 | 0 | 1,186,182 | 147,362 | 1,333,544 |
| 순확정급여부채의 재측정요소 | 0 | 0 | (163,363) | 0 | (163,363) | 0 | (163,363) |
| 해외사업환산손익 | 0 | 0 | 0 | 705,318 | 705,318 | 164,471 | 869,789 |
| 관계기업의 기타포괄손익에 대한 지분 | 0 | 0 | (84) | 4,497 | 4,413 | 0 | 4,413 |

| | | | | | | | |
|---------------------|-----------|-----------|-------------|----------|-------------|-----------|-------------|
| 파생상품평가손익 | 0 | 0 | 0 | (9,227) | (9,227) | 0 | (9,227) |
| 기타포괄손익합계 | 0 | 0 | (163,447) | 700,588 | 537,141 | 164,471 | 701,612 |
| 총포괄이익(손실)합계 | 0 | 0 | 1,022,735 | 700,588 | 1,723,323 | 311,833 | 2,035,156 |
| 종속기업의 비지배주주배당 | 0 | 0 | 0 | 0 | 0 | (4,083) | (4,083) |
| 배당 | 0 | 0 | 0 | 0 | 0 | 0 | 0 |
| 자본 증가(감소) 합계 | 0 | 0 | 1,022,735 | 700,588 | 1,723,323 | 307,750 | 2,031,073 |
| 2021.12.31 (기말자본) | 1,789,079 | 2,251,113 | 8,541,521 | 537,142 | 13,118,855 | 1,643,646 | 14,762,501 |
| 2022.01.01 (기초자본) | 1,789,079 | 2,251,113 | 8,541,521 | 537,142 | 13,118,855 | 1,643,646 | 14,762,501 |
| 당기순이익(손실) | 0 | 0 | (3,071,565) | 0 | (3,071,565) | (124,020) | (3,195,585) |
| 순확정급여부채의 재측정요소 | 0 | 0 | 122,361 | 0 | 122,361 | 0 | 122,361 |
| 해외사업환산손익 | 0 | 0 | 0 | (57,031) | (57,031) | (23,932) | (80,963) |
| 관계기업의 기타포괄손익에 대한 지분 | 0 | 0 | 32 | (9,710) | (9,678) | 0 | (9,678) |
| 파생상품평가손익 | 0 | 0 | 0 | 9,227 | 9,227 | 0 | 9,227 |
| 기타포괄손익합계 | 0 | 0 | 122,393 | (57,514) | 64,879 | (23,932) | 40,947 |
| 총포괄이익(손실)합계 | 0 | 0 | (2,949,172) | (57,514) | (3,006,686) | (147,952) | (3,154,638) |
| 종속기업의 비지배주주배당 | 0 | 0 | 0 | 0 | 0 | (56,056) | (56,056) |
| 배당 | 0 | 0 | (232,580) | 0 | (232,580) | 0 | (232,580) |
| 자본 증가(감소) 합계 | 0 | 0 | (3,181,752) | (57,514) | (3,239,266) | (204,008) | (3,443,274) |
| 2022.12.31 (기말자본) | 1,789,079 | 2,251,113 | 5,359,769 | 479,628 | 9,879,589 | 1,439,638 | 11,319,227 |
| 2023.01.01 (기초자본) | 1,789,079 | 2,251,113 | 5,359,769 | 479,628 | 9,879,589 | 1,439,638 | 11,319,227 |
| 당기순이익(손실) | 0 | 0 | (2,733,742) | 0 | (2,733,742) | 157,013 | (2,576,729) |
| 순확정급여부채의 재측정요소 | 0 | 0 | 49,817 | 0 | 49,817 | 0 | 49,817 |
| 해외사업환산손익 | 0 | 0 | 0 | 39,172 | 39,172 | (16,029) | 23,143 |
| 관계기업의 기타포괄손익에 대한 지분 | 0 | 0 | 170 | (2,824) | (2,654) | 0 | (2,654) |
| 파생상품평가손익 | 0 | 0 | 0 | 0 | 0 | 0 | 0 |
| 기타포괄손익합계 | 0 | 0 | 49,987 | 36,348 | 86,335 | (16,029) | 70,306 |
| 총포괄이익(손실)합계 | 0 | 0 | (2,683,755) | 36,348 | (2,647,407) | 140,984 | (2,506,423) |
| 종속기업의 비지배주주배당 | 0 | 0 | 0 | 0 | 0 | (42,260) | (42,260) |
| 배당 | 0 | 0 | 0 | 0 | 0 | 0 | 0 |
| 자본 증가(감소) 합계 | 0 | 0 | (2,683,755) | 36,348 | (2,647,407) | 98,724 | (2,548,683) |
| 2023.12.31 (기말자본) | 1,789,079 | 2,251,113 | 2,676,014 | 515,976 | 7,232,182 | 1,538,362 | 8,770,544 |

주) 상기 재무제표는 주주총회 승인 전 재무제표입니다. 2024년 3월 22일 주주총회에서 재무제표 승인 관련 안건이 부결되거나 수정이 발생된 경우 정정보고서를 통해 그 내용 및 사유 등을 반영할 예정입니다.

2-4. 연결 현금흐름표 연결 현금흐름표

제 39 기 2023.01.01 부터 2023.12.31 까지

제 38 기 2022.01.01 부터 2022.12.31 까지

제 37 기 2021.01.01 부터 2021.12.31 까지

(단위 : 백만원)

| | 제 39 기 | 제 38 기 | 제 37 기 |
|----------------|-------------|-------------|-----------|
| 영업활동현금흐름 | 1,682,748 | 3,011,020 | 5,753,446 |
| 당기순이익(손실) | (2,576,729) | (3,195,585) | 1,333,544 |
| 당기순이익조정을 위한 가감 | 4,375,035 | 6,083,584 | 5,945,144 |

| | | | |
|-----------------------------|-------------|-----------|-------------|
| 법인세비용(수익) (주24) | (762,712) | (237,785) | 385,341 |
| 감가상각 및 무형자산상각 (주9,10,11,19) | 4,213,742 | 4,557,457 | 4,500,701 |
| 외화환산이익 조정 | (313,378) | (702,144) | (74,125) |
| 외화환산손실 조정 | 241,701 | 449,980 | 193,095 |
| 퇴직급여 조정 (주13) | 149,937 | 168,260 | 144,241 |
| 유형자산처분이익 조정 | (34,961) | (25,737) | (19,367) |
| 유형자산처분손실 조정 | 102,453 | 54,432 | 64,350 |
| 유형자산손상차손 조정 | 60,072 | 1,260,436 | 19,085 |
| 유형자산손상차손환입 조정 | (7) | (3,181) | (1,121) |
| 무형자산처분이익 조정 | (1,989) | 0 | (196) |
| 무형자산처분손실 조정 | 55 | 193 | 0 |
| 무형자산손상차손 조정 | 54,833 | 136,372 | 29,488 |
| 무형자산손상차손환입 조정 | (242) | (1,975) | (1,152) |
| 투자부동산손상차손 조정 | 0 | 7,736 | 0 |
| 총당부채전입액 | 101,846 | 253,075 | 216,873 |
| 금융수익 | (594,944) | (607,501) | (352,423) |
| 금융비용 | 1,162,598 | 781,205 | 832,596 |
| 지분법손익 (주8) | 3,061 | (5,558) | (7,780) |
| 기타수익 | (7,030) | (1,681) | 0 |
| 기타비용 | 0 | 0 | 15,538 |
| 영업활동으로 인한 자산 부채의 변동 | 1,021,023 | 700,628 | (1,015,987) |
| 매출채권의 감소(증가) | (1,013,938) | 1,833,491 | (964,130) |
| 기타채권의 감소(증가) | 32,173 | (55,073) | 20,395 |
| 재고자산의 감소(증가) | 336,993 | 390,672 | (1,123,239) |
| 리스채권의 감소(증가) | 7,204 | 7,684 | 4,765 |
| 기타유동자산의 감소(증가) 조정 | 92,983 | 435,838 | 107,679 |
| 기타비유동자산의 감소(증가) | 1,151 | (10,125) | (58,821) |
| 매입채무의 증가(감소) | 323,548 | (282,082) | 1,037,950 |
| 미지급금의 증가(감소) | (47,798) | (625,606) | 72,640 |
| 미지급비용의 증가(감소) | (47,088) | (514,500) | 580,404 |
| 총당부채의 증가(감소) | (179,969) | (259,969) | (237,601) |
| 단기선수금의 증가(감소) | (19,461) | (1,977) | (268,074) |
| 기타유동부채의 증가(감소) | (33,367) | (4,188) | 9,100 |
| 순확정급여부채의 변동 | (45,123) | (381,405) | (208,199) |
| 장기선수금의 증가(감소) | 1,580,222 | 0 | 0 |
| 기타비유동부채의 증가(감소) | 33,493 | 167,868 | 11,144 |
| 법인세납부(환급) | (290,102) | (153,969) | (118,305) |
| 이자의 수령 | 144,402 | 77,219 | 79,188 |
| 이자의 지급 | (990,881) | (500,857) | (470,138) |

| | | | |
|-------------------------|-------------|-------------|-------------|
| 투자활동현금흐름 | (2,589,336) | (6,700,169) | (4,263,080) |
| 배당금수취 | 15,200 | 4,461 | 4,068 |
| 금융기관예치금의증가 | (943,166) | (1,769,668) | (694,313) |
| 금융기관예치금의 감소 | 1,785,231 | 756,267 | 77,152 |
| 당기손익-공정가치 측정 금융자산의 취득 | (4,615) | (27,100) | (34,418) |
| 당기손익-공정가치 측정 금융자산의 처분 | 546 | 412 | 5,226 |
| 기타포괄손익-공정가치 측정 금융자산의 취득 | (3,000) | (3,934) | 0 |
| 기타포괄손익-공정가치 측정 금융자산의 처분 | 2,671 | 3,547 | 24 |
| 지분법적용 투자지분의 처분 | 0 | 4,800 | 4,363 |
| 유형자산의 취득 | (3,482,754) | (5,079,279) | (3,141,430) |
| 유형자산의 처분 | 485,659 | 171,421 | 65,711 |
| 무형자산의 취득 | (672,076) | (830,583) | (635,805) |
| 무형자산의 처분 | 6,328 | 11,392 | 2,946 |
| 정부보조금의 수취 | 7,417 | 57,503 | 85,983 |
| 파생상품거래의 정산 | 178,610 | 49,145 | 8,344 |
| 단기대여금의 대여 | 0 | (9,643) | 0 |
| 단기대여금의 회수 | 27,411 | 9,608 | 14,533 |
| 장기대여금의 대여 | 0 | (54,033) | (26,473) |
| 보증금의 증가 | (3,992) | (2,676) | (7,145) |
| 보증금의 감소 | 4,535 | 6,727 | 8,154 |
| 현금의기타유입(유출) | 6,659 | 1,464 | 0 |
| 재무활동현금흐름 (주29) | 1,350,863 | 1,946,024 | (2,466,136) |
| 단기차입금의 차입 | 6,729,725 | 4,487,824 | 2,573,757 |
| 단기차입금의 상환 | (7,446,111) | (2,565,541) | (2,425,117) |
| 사채의 발행 | 469,266 | 443,230 | 498,027 |
| 장기차입금의 차입 | 4,765,524 | 4,165,508 | 1,298,346 |
| 유동성장기부채의 상환 | (3,059,960) | (4,209,915) | (4,344,208) |
| 리스부채의 상환 | (73,483) | (82,296) | (66,941) |
| 배당금지급 | 0 | (232,580) | 0 |
| 종속기업의 비지배주주배당 | (34,098) | (60,206) | 0 |
| 현금및현금성자산의 증가(감소) | 444,275 | (1,743,125) | (975,770) |
| 기초현금및현금성자산 | 1,824,649 | 3,541,597 | 4,218,099 |
| 현금및현금성자산의 환율변동으로 인한 효과 | (11,402) | 26,177 | 299,268 |
| 기말현금및현금성자산 | 2,257,522 | 1,824,649 | 3,541,597 |

주) 상기 재무제표는 주주총회 승인 전 재무제표입니다. 2024년 3월 22일 주주총회에서 재무제표 승인 관련 안건이 부결되거나 수정이 발생된 경우 정정보고서를 통해 그 내용 및 사유 등을 반영할 예정입니다.

3. 연결재무제표 주식

1. 회사의 개요 (연결)

(1) 지배기업의 개요

엘지디스플레이주식회사(이하 "지배기업")는 2004년에 주식을 (주)한국거래소에 상장한 공개법인으로, 1985년 2월에 설립되어 디스플레이 및 관련 제품의 생산, 판매를 주요사업으로 영위하고 있습니다. 지배기업과 그 종속기업(이하 "연결실체")은 당기말 현재 경상북도 구미, 경기도 파주 및 중국 광저우에서 TFT-LCD 및 OLED 패널 생산라인을 가동하고 있으며, 경상북도 구미, 경기도 파주, 중국 그리고 베트남에서 모듈공장을 가동하고 있습니다. 지배기업은 현재 서울특별시 영등포구 여의대로 128에 본사를 두고 있습니다. 지배기업의 주요 주주는 LG전자(주)로서 당기말 현재 지배기업 보통주의 37.9%(135,625,000주)를 보유하고 있습니다.

한편, 당기말 현재 지배기업의 보통주 357,815,700주는 (주)한국거래소(KRX: 034220)의 유가증권시장에 상장되어 있으며, 뉴욕 증권거래소(NYSE: LPL)에 18,672,956주의 해외주식예탁증서(해외주식예탁증서 2주가 지배기업주식 1주를 나타냄)가 등록되어 있습니다.

(2) 당기말 현재 종속기업 현황

| 종속기업 | 소재지 | 지분 율 | 결산 월 | 설립일 | 설립목적 | 자본금(백만) |
|-----------------------------------------|---------|---------|---------|-------------|------------------------------|-------------|
| LG Display America, Inc. | 미국 산호세 | 100% | 12월 | 1999.9.24. | Display 제품의 판매 | USD 411 |
| LG Display Germany GmbH | 독일 에취본 | 100% | 12월 | 1999.10.15. | Display 제품의 판매 | EUR 1 |
| LG Display Japan Co., Ltd. | 일본 도쿄 | 100% | 12월 | 1999.10.12. | Display 제품의 판매 | JPY 95 |
| LG Display Taiwan Co., Ltd. | 대만 타이페이 | 100% | 12월 | 1999.4.12. | Display 제품의 판매 | TWD 116 |
| LG Display Nanjing Co., Ltd. | 중국 난징 | 100% | 12월 | 2002.7.15. | Display 제품의 생산 | CNY 3,020 |
| LG Display Shanghai Co., Ltd. | 중국 상하이 | 100% | 12월 | 2003.1.16. | Display 제품의 판매 | CNY 4 |
| LG Display Guangzhou Co., Ltd. | 중국 광저우 | 100% | 12월 | 2006.6.30. | Display 제품의 생산 | CNY 1,655 |
| LG Display Shenzhen Co., Ltd. | 중국 셴젠 | 100% | 12월 | 2007.7.27. | Display 제품의 판매 | CNY 4 |
| LG Display Singapore Pte. Ltd. | 싱가포르 | 100% | 12월 | 2008.11.4. | Display 제품의 판매 | USD 1 |
| L&T Display Technology (Fujian) Limited | 중국 푸칭 | 51% | 12월 | 2009.12.7. | LCD 모듈 및 LCD 모니터 Set 생산 및 판매 | CNY 116 |
| LG Display Yantai Co., Ltd. | 중국 옌타이 | 100% | 12월 | 2010.3.17. | Display 제품의 생산 | CNY 1,008 |
| (주)나눔누리 | 한국 구미 | 100% | 12월 | 2012.3.21. | 청소, 세차, 헬스키퍼, 카페 등 | KRW 800 |
| LG Display (China) Co., Ltd. | 중국 광저우 | 70% | 12월 | 2012.12.10. | Display 제품의 생산 및 판매 | CNY 8,232 |
| Unified Innovative Technology, LLC | 미국 윌밍턴 | 100% | 12월 | 2014.3.12. | 특허 관리 | USD 9 |
| LG Display Guangzhou Trading Co., Ltd. | 중국 광저우 | 100% | 12월 | 2015.4.28. | Display 제품의 판매 | CNY 1 |
| Global OLED Technology, LLC | 미국 스타팅 | 100% | 12월 | 2009.12. | OLED 특허 자산 운영 | USD 138 |

| | | | | | | |
|----------------------------------------|---------|------|-----|-----------|------------------------------|------------|
| | | | | 18. | | |
| LG Display Vietnam Haiphong Co., Ltd. | 베트남 하이퐁 | 100% | 12월 | 2016.5.5. | Display 제품의 생산 및 판매 | USD 600 |
| Suzhou Lehui Display Co., Ltd. | 중국 쑤저우 | 100% | 12월 | 2016.7.1. | LCD 모듈 및 LCD 모니터 Set 생산 및 판매 | CNY 637 |
| LG DISPLAY FUND I LLC(*) | 미국 월링턴 | 100% | 12월 | 2018.5.1. | 벤처기업 투자 및 기술 확보 목적 투자 | USD 75 |
| LG Display High-Tech (China) Co., Ltd. | 중국 광저우 | 70% | 12월 | 2018.7.1 | Display 제품의 생산 및 판매 | CNY 15,600 |

(*) 지배기업은 당기 중 LG DISPLAY FUND I LLC 에 5,839백만원을 추가로 출자하였습니다. 추가출자와 관련하여 지배기업의 동 종속기업에 대한 지분을 변동은 없습니다.

상기 종속기업 외에 연결실체는 92,900백만원을 MMT(특정금전신탁)에 투자하고 있습니다.

(3) 당기말과 전기말 현재 종속기업의 요약 재무정보는 아래와 같습니다.

① 당기말

| (단위: 백만원) | | | | | |
|-----------------------------------------|------------|------------|-----------|------------|---------------|
| 종속기업 | 자산 | 부채 | 자본 | 매출 | 당기순이익 (손실) |
| LG Display America, Inc. | 1,872,996 | 1,826,784 | 46,212 | 11,952,787 | 9,789 |
| LG Display Germany GmbH | 315,096 | 286,596 | 28,500 | 1,247,796 | 2,321 |
| LG Display Japan Co., Ltd. | 157,279 | 145,709 | 11,570 | 913,462 | 3,932 |
| LG Display Taiwan Co., Ltd. | 265,810 | 242,463 | 23,347 | 1,697,729 | (1,744) |
| LG Display Nanjing Co., Ltd. | 3,731,464 | 2,986,076 | 745,388 | 1,764,307 | 85,121 |
| LG Display Shanghai Co., Ltd. | 334,278 | 314,805 | 19,473 | 797,516 | 3,822 |
| LG Display Guangzhou Co., Ltd. | 3,820,218 | 3,306,879 | 513,339 | 2,144,773 | 96,945 |
| LG Display Shenzhen Co., Ltd. | 97,514 | 85,518 | 11,996 | 453,174 | 1,735 |
| LG Display Singapore Pte. Ltd. | 760,769 | 741,604 | 19,165 | 1,147,311 | 3,689 |
| L&T Display Technology (Fujian) Limited | 309,340 | 221,293 | 88,047 | 960,302 | 25,079 |
| LG Display Yantai Co., Ltd. | 539,791 | 184,568 | 355,223 | 373,916 | 100,982 |
| (주)나눔누리 | 5,606 | 3,585 | 2,021 | 26,110 | 594 |
| LG Display (China) Co., Ltd. | 2,410,130 | 275,824 | 2,134,306 | 1,145,472 | 108,801 |
| Unified Innovative Technology, LLC | 1,093 | - | 1,093 | - | (1,043) |
| LG Display Guangzhou Trading Co., Ltd. | 2,341,100 | 2,291,500 | 49,600 | 457,404 | 15,016 |
| Global OLED Technology, LLC | 40,786 | 3,576 | 37,210 | 3,861 | (10,838) |
| LG Display Vietnam Haiphong Co., Ltd. | 5,918,634 | 4,614,173 | 1,304,461 | 2,773,046 | 159,089 |
| Suzhou Lehui Display Co., Ltd. | 284,364 | 115,169 | 169,195 | 414,537 | 7,739 |
| LG DISPLAY FUND I LLC | 82,099 | 14 | 82,085 | - | (9,332) |
| LG Display High-Tech (China) Co., Ltd. | 6,417,671 | 3,565,229 | 2,852,442 | 2,432,838 | 374,836 |
| 합계 | 29,706,038 | 21,211,365 | 8,494,673 | 30,706,341 | 976,533 |

② 전기말

| |
|-----------|
| (단위: 백만원) |
|-----------|

| 종속기업 | 자산 | 부채 | 자본 | 매출 | 당기순이익 (손실) |
|-----------------------------------------|------------|------------|-----------|------------|---------------|
| LG Display America, Inc. | 1,240,164 | 1,204,010 | 36,154 | 13,071,380 | 8,040 |
| LG Display Germany GmbH | 390,689 | 364,332 | 26,357 | 1,786,103 | 7,724 |
| LG Display Japan Co., Ltd. | 161,437 | 153,479 | 7,958 | 1,740,626 | 1,766 |
| LG Display Taiwan Co., Ltd. | 286,732 | 261,987 | 24,745 | 2,061,856 | 3,298 |
| LG Display Nanjing Co., Ltd. | 3,090,527 | 2,019,251 | 1,071,276 | 2,004,475 | 135,412 |
| LG Display Shanghai Co., Ltd. | 270,677 | 254,918 | 15,759 | 736,004 | 2,982 |
| LG Display Guangzhou Co., Ltd. | 3,912,242 | 2,497,036 | 1,415,206 | 3,063,485 | 143,464 |
| LG Display Shenzhen Co., Ltd. | 131,443 | 121,142 | 10,301 | 886,333 | 3,753 |
| LG Display Singapore Pte. Ltd. | 855,851 | 840,675 | 15,176 | 1,859,992 | 5,451 |
| L&T Display Technology (Fujian) Limited | 284,586 | 204,320 | 80,266 | 1,358,301 | 9,897 |
| LG Display Yantai Co., Ltd. | 788,047 | 201,087 | 586,960 | 487,990 | 119,160 |
| (주)나눔누리 | 5,088 | 3,661 | 1,427 | 25,507 | 194 |
| LG Display (China) Co., Ltd. | 2,491,887 | 337,994 | 2,153,893 | 1,921,939 | 133,486 |
| Unified Innovative Technology, LLC | 2,094 | 7 | 2,087 | - | (927) |
| LG Display Guangzhou Trading Co., Ltd. | 1,308,767 | 1,278,500 | 30,267 | 593,539 | 20,975 |
| Global OLED Technology, LLC | 51,884 | 4,877 | 47,007 | 9,268 | (7,828) |
| LG Display Vietnam Haiphong Co., Ltd. | 4,911,791 | 3,781,985 | 1,129,806 | 2,672,155 | 112,167 |
| Suzhou Lehui Display Co., Ltd. | 248,701 | 86,554 | 162,147 | 621,616 | 16,031 |
| LG DISPLAY FUND I LLC | 84,106 | 27 | 84,079 | - | 5,487 |
| LG Display High-Tech (China) Co., Ltd. | 5,658,548 | 3,143,290 | 2,515,258 | 2,766,043 | (561,016) |
| 합계 | 26,175,261 | 16,759,132 | 9,416,129 | 37,666,612 | 159,516 |

(4) 당기와 전기 중 연결실체의 주요 비지배지분과 관련된 종속기업 정보(내부거래 제거전)는 아래와 같습니다.

① 당기

| (단위: 백만원) | | |
|-----------------------|------------------------------|----------------------------------------|
| 구분 | LG Display (China) Co., Ltd. | LG Display High-Tech (China) Co., Ltd. |
| 비지배지분 지분율(%) | 30 | 30 |
| 유동자산 | 1,908,790 | 3,796,310 |
| 비유동자산 | 501,340 | 2,621,361 |
| 유동부채 | 275,264 | 978,596 |
| 비유동부채 | 560 | 2,586,633 |
| 순자산 | 2,134,306 | 2,852,442 |
| 비지배지분의 장부금액 | 640,322 | 854,346 |
| 매출 | 1,145,472 | 2,432,838 |
| 당기순이익 | 108,801 | 374,836 |
| 비지배지분에 배분된 당기순이익 | 32,640 | 112,451 |
| 영업활동현금흐름 | 426,643 | 777,354 |
| 투자활동현금흐름 | (225,456) | (979,167) |
| 재무활동현금흐름 | (153,664) | 365,898 |
| 외화표시 현금및현금성자산의 환율변동효과 | (972) | (3,571) |
| 현금및현금성자산의 순증감 | 46,551 | 160,514 |
| 기초의 현금 | 25,544 | 153,561 |

| | | |
|-----------------|--------|---------|
| 기말의 현금 | 72,095 | 314,075 |
| 비지배주주에게 지급된 배당금 | 34,098 | - |

② 전기

| (단위: 백만원) | | |
|-----------------------|------------------------------|----------------------------------------|
| 구분 | LG Display (China) Co., Ltd. | LG Display High-Tech (China) Co., Ltd. |
| 비지배지분 지분율(%) | 30 | 30 |
| 유동자산 | 1,916,867 | 2,112,295 |
| 비유동자산 | 575,020 | 3,546,253 |
| 유동부채 | 336,575 | 820,041 |
| 비유동부채 | 1,419 | 2,323,249 |
| 순자산 | 2,153,893 | 2,515,258 |
| 비지배지분의 장부금액 | 646,199 | 753,191 |
| 매출 | 1,921,939 | 2,766,043 |
| 당기순이익(손실) | 133,486 | (561,016) |
| 비지배지분에 배분된 당기순이익(손실) | 39,981 | (168,474) |
| 영업활동현금흐름 | 486,103 | 153,043 |
| 투자활동현금흐름 | (371,454) | 424,405 |
| 재무활동현금흐름 | (223,222) | (455,746) |
| 외화표시 현금및현금성자산의 환율변동효과 | 2,347 | (7,471) |
| 현금및현금성자산의 순증감 | (106,226) | 114,231 |
| 기초의 현금 | 131,770 | 39,330 |
| 기말의 현금 | 25,544 | 153,561 |
| 비지배주주에게 지급된 배당금 | 56,056 | - |

2. 재무제표 작성기준 (연결)

(1) 회계기준의 적용

연결실체는 주식회사등의외부감사에관한법률에서 규정하고 있는 국제회계기준위원회의 국제회계 기준을 채택하여 정한 회계처리기준인 한국채택국제회계기준에 따라 연결재무제표를 작성하였습니다.

지배기업의 연결재무제표는 2024년 1월 24일자 이사회에서 승인되었으며, 2024년 3월 22일자 주 주총회에서 최종 승인될 예정입니다.

(2) 측정기준

본 연결재무제표는 공정가치로 측정되는 파생상품, 당기손익-공정가치 측정 금융자산, 기타포괄손 익-공정가치 측정 금융자산, 당기손익-공정가치 측정 금융부채와 보고기간 종료일 현재 확정급여채 무의 현재가치에서 공정가치로 인식된 사외적립자산을 차감하여 인식한 순확정급여부채(종업원급 여자산)를 제외하고는 역사적원가를 기준으로 작성되었습니다.

(3) 기능통화와 보고통화

연결실체 내 개별기업의 재무제표는 각 개별기업의 영업활동이 이루어지는 주된 경제환경의 통화인 기능통화로 작성되고 있습니다. 본 연결재무제표는 지배기업의 기능통화인 대한민국의 '원'으로 표 시되어 있습니다.

(4) 추정과 판단

한국채택국제회계기준에 따라 연결재무제표를 작성함에 있어서 경영진은 회계정책의 적용과 보고

기간 종료일 현재 보고된 자산 및 부채와 수익 및 비용의 금액에 영향을 미치는 판단, 추정 및 가정을 사용하고 있습니다. 보고기간 종료일 현재 경영진의 최선의 판단에 근거한 추정치는 이에 사용된 가정이 실제와 상이할 수 있어, 실제 결과치와는 다를 수 있습니다.

추정치와 추정에 사용된 기본 가정은 지속적으로 검토되고 있으며, 회계추정의 변경은 추정이 변경된 기간과 미래에 영향을 받을 기간 동안 인식되고 있습니다.

연결재무제표상의 금액에 유의한 영향을 미치는 회계정책의 적용과 관련된 주요한 경영진의 판단에 대한 정보는 다음의 주석사항에 포함되어 있습니다.

- 주석 3(6) : 금융상품
- 주석 3(12), 10 : 무형자산(비금융자산의 손상검사)
- 주석 3(20), 25 : 이연법인세자산과 부채

보고기간 종료일로부터 1년 이내에 중요한 조정을 야기할 수 있는 유의한 위험을 갖는 가정 및 불확실성이 존재하는 사항에 대한 정보는 다음의 주석사항에 기술되어 있습니다.

- 주석 3(14), 14 : 총당부채
- 주석 3(5), 7 : 재고자산
- 주석 10 : 무형자산(비금융자산의 손상검사)
- 주석 13 : 종업원급여
- 주석 3(20), 25 : 이연법인세자산과 부채

3. 중요한 회계정책 (연결)

연결실체가 한국채택국제회계기준에 따른 연결재무제표 작성에 적용한 중요한 회계정책은 다음과 같으며, 당기 및 비교표시된 전기의 연결재무제표는 다음 사항을 제외하고 동일한 회계정책을 적용하여 작성되었습니다.

(1) 회계정책의 변경

① 글로벌최저한세

연결실체는 2023년 12월에 공표된 국제조세개혁 - 필라 2 모범규칙(기업회계기준서제1012호 '법인세')을 적용하였습니다. 이 개정사항은 글로벌최저한세에 대한 이연법인세 회계처리를 한시적으로 면제하는 의무 규정을 포함하고 있으며, 필라 2 법인세에 대한 기업의 익스포저 정보를 추가 공시하도록 요구하고 있습니다. 연결실체는 개정 기준서에서 요구하는 공시사항을 주석 24에 기재하였습니다.

② 중요한 회계정책 정보

연결실체는 2023년 1월 1일부터 회계정책 공시 개정사항(기업회계기준서 제1001호 '재무제표 표시')을 적용하였습니다. 이 개정사항은 회계정책 그 자체가 변경되는 것은 아니지만 연결재무제표에 공시되는 회계정책 정보에 영향을 미칩니다.

이 개정사항은 '유의적인' 회계정책이 아니라 '중요한' 회계정책을 공시할 것을 요구하고 있습니다. 또한 회계정책의 공시에 중요성을 적용하는 지침을 제공함으로써 연결재무제표 이용자가 이해해야 하는 기업 특유의 회계정책 정보를 제공할 수 있도록 합니다.

연결실체는 회계정책을 검토하였고, 이 개정사항에 따라 주석 3에 공시된 중요한 회계정책(전기: 주요 회계정책) 정보를 업데이트 하였습니다.

(2) 연결기준

① 종속기업

종속기업은 연결실체에 의해 지배되는 기업입니다. 연결실체는 피투자기업에 대한 관여로 변동이익에 노출되거나 변동이익에 대한 권리가 있고 피투자기업에 대하여 자신의 힘으로 그러한 이익에 영향을 미치는 능력이 있을 때 피투자기업을 지배합니다. 종속기업의 재무제표는 지배기업이 종속기업에 대한 지배력을 획득한 시점부터 지배력을 상실하는 시점까지 연결재무제표에 포함됩니다.

② 비지배지분

비지배지분은 취득일에 피취득자의 식별가능한 순자산에 대해 인식한 금액 중 현재의 지분상품의 비례적 몫으로 측정되며, 종속기업의 당기순손익과 기타포괄손익은 지배기업의 소유주와 비지배지분에 귀속됩니다.

지배기업이 지배력을 상실하지 않는 종속기업에 대한 지배기업의 소유지분 변동은 자본거래로 회계처리됩니다.

③ 지배력의 상실

지배기업이 종속기업에 대한 지배력을 상실하는 경우, 지배기업은 연결재무상태표에서 동 종속기업에 대한 자산과 부채를 모두 제거하고 관련 손익을 인식합니다. 한편, 종속기업에 대한 지배력 상실 후 동 기업과 관련한 잔존 투자가 존재하는 경우, 지배기업은 동 잔존 투자를 지배력을 상실한 때의 공정가치로 인식합니다.

④ 관계기업과 공동지배기업

관계기업은 연결실체가 재무정책 및 영업정책에 대한 유의적인 영향력을 보유하고 있으나, 지배하거나 공동지배하지 않는 기업입니다. 공동지배기업은 공동지배력을 보유한 연결실체를 포함한 당사자들이 약정의 자산에 대한 권리와 부채에 대한 의무를 보유하는 것이 아니라 약정의 순자산에 대한 권리를 보유하고 있는 기업입니다.

관계기업과 공동지배기업 투자지분은 최초에 취득원가로 인식되며, 취득 후에는 지분법을 적용하여 회계처리 됩니다. 즉, 취득일 이후에 발생한 피투자자의 당기순손익 및 자본변동분 중 연결실체의 지분에 해당하는 금액은 장부금액에 가감되고 피투자자로부터 수령한 분배액은 투자지분의 장부금액에서 차감됩니다.

관계기업과 공동지배기업은 유사한 상황에서 발생한 거래와 사건에 대하여 연결실체와 동일한 회계정책을 적용하고 있어 회계정책의 차이에 의한 연결재무제표의 조정은 발생하지 않았습니다.

관계기업의 손실 중 연결실체의 지분이 관계기업에 대한 투자금액을 초과하는 경우, 연결실체는 장기투자지분 항목을 포함한 지분법이 적용되는 투자자산의 장부금액을 영('0')으로 감소시키며, 추가손실분에 대하여 법적의무 또는 의제의무가 있거나 피투자자를 대신하여 연결실체가 변제하여야 하는 경우를 제외하고는 추가손실을 인식하지 않고 있습니다.

⑤ 내부거래제거

연결실체에 포함된 회사간의 거래로 인한 수익과 비용, 미실현손익 및 채권·채무 잔액은 연결재무제표 작성시 모두 제거됩니다. 또한, 연결실체는 지분법피투자기업과의 거래에서 발생한 미실현손익 중 연결실체의 몫을 제거하고 있습니다. 한편, 미실현손실의 경우에는 손실이 자산손상의 증거를 제시하지 않을 때만 미실현이익과 동일한 방식으로 제거하고 있습니다.

(3) 외화환산

연결실체는 본 연결재무제표 작성에 있어서 기능통화 외의 통화(외화)로 이루어진 거래를 거래일의 환율을 적용하여 기능통화로 환산하고 있습니다. 연결실체는 매 보고기간 종료일에 화폐성 외화자산 및 부채를 보고기간 종료일의 마감환율을 적용하여 기능통화로 환산하고 있습니다. 공정가치로 측정되는 비화폐성 외화자산 및 부채는 공정가치가 결정된 날의 환율로 기능통화로 환산되며, 기타 포괄손익-공정가치 측정 금융자산 및 현금흐름 위험회피와 관련된 차이를 제외한 외화환산차이는 당기손익으로 인식됩니다. 연결실체는 화폐성항목의 결제시점에 생기는 외환차이와 화폐성항목의 환산으로 인해 발생한 외환차이를 모두 당기손익으로 인식하고 있습니다. 연결실체는 차입금, 사채 및 현금성자산 등 투자활동 및 재무활동과 관련된 자산 및 부채에서 발생하는 외환차이를 연결포괄손익계산서의 금융수익(비용)으로 인식하며, 투자활동 및 재무활동과 관련된 자산 및 부채 이외의 자산 및 부채에서 발생하는 외환차이를 연결포괄손익계산서의 기타영업외수익(비용)으로 인식합니다. 이러한 외환차이는 연결포괄손익계산서에 총액으로 표시됩니다.

해외사업장의 기능통화가 지배기업의 표시통화와 다른 경우 해당 해외사업장의 경영성과와 재무상태는 다음의 방법으로 표시통화로 환산됩니다. 해외사업장의 기능통화가 초인플레이션 경제의 통화가 아닌 경우, 재무상태표의 자산과 부채는 각 보고기간 종료일의 마감환율로 환산되며, 포괄손익계산서의 수익과 비용은 각 거래일의 환율로 환산하고, 환산에서 생기는 해외사업환산손익은 기타포괄손익으로 인식됩니다. 해외사업환산손익은 지배기업지분과 비지배지분으로 소유 비율에 따라 배분됩니다. 기타포괄손익에 포함된 해외사업환산손익은 해외사업장의 전부 또는 부분적 처분으로 연결실체가 종속기업에 대한 지배력, 공동약정에 대한 공동지배력, 관계기업에 대한 유의적인 영향력을 상실하는 경우 관련 처분손익을 인식하는 시점에 당기손익으로 재분류되고 있습니다. 한편, 연결실체가 해외사업장을 포함한 종속기업의 일부를 처분하였으나 지배력을 유지하는 경우에는 해외사업환산손익 중 지배지분의 몫 중 일부 처분과 관련된 부분이 그 해외사업장의 비지배지분으로 재귀속되며, 공동약정이나 관계기업에 대한 지분의 일부 처분 이후 공동지배력이나 유의적인 영향력을 유지하는 경우에는 처분손익을 인식하는 시점에 당기손익으로 재분류되고 있습니다.

해외사업장의 취득으로 생기는 영업권과 자산·부채의 장부금액에 대한 공정가치 조정액은 해외사업장의 자산·부채로 보아 해외사업장의 기능통화로 표시되고, 해외사업장의 다른 자산·부채와 함께 마감환율을 적용하여 원화로 환산되고 있습니다.

(4) 현금및현금성자산

연결실체는 보유 현금과 요구불예금과 같이 유동성이 매우 높고 확정된 금액의 현금으로 전환이 용이하며 가치변동의 위험이 경미한 금융자산 중 발행일로부터 만기가 3개월 이내인 금융자산을 현금 및 현금성자산으로 분류하고 있습니다.

(5) 재고자산

재고자산은 각 항목별로 취득원가와 순실현가능가치 중 낮은 금액으로 측정됩니다. 재고자산의 단위원가는 총평균법으로 결정되며, 취득원가는 매입원가, 전환원가 및 재고자산을 판매 가능한 상태로 준비하는데 필요한 기타 원가를 포함하고 있습니다. 순실현가능가치는 정상적인 영업과정에서의 예상 판매가격에서 완성까지 예상되는 추가원가와 판매비용을 차감한 금액입니다. 제품이나 재공품의 경우, 연결실체는 고정제조간접원가를 생산설비의 실제조업도에 기초하여 배부하되, 실제조업도가 정상조업도보다 낮은 경우에는 이를 정상조업도에 기초하여 배부하고 있습니다.

(6) 금융상품

① 비파생금융자산

가. 인식 및 최초 측정

매출채권과 발행 채무증권은 발행되는 시점에 최초 인식됩니다. 다른 금융상품은 연결실체가 금융상품의 계약당사자가 되는 때에만 인식됩니다.

유의적인 금융요소를 포함하지 않는 매출채권을 제외하고는, 연결실체는 최초 인식시점에 금융자산을 공정가치로 측정하며, 당기손익-공정가치 측정 금융자산이 아닌 금융자산의 취득과 직접 관련되는 거래원가를 공정가치에 가감합니다. 유의적인 금융요소를 포함하지 않는 매출채권을 최초로 거래가격으로 측정합니다.

나. 분류 및 후속측정

1) 금융자산

금융자산의 최초 인식시점에 연결실체는 금융자산을 상각후원가, 기타포괄손익-공정가치 채무상품, 기타포괄손익-공정가치 지분상품 또는 당기손익-공정가치 중의 하나로 분류합니다. 금융자산은 연결실체가 금융자산을 관리하는 사업모형을 변경하지 않는 한 최초 인식 후에 재분류되지 않으며, 이 경우 영향 받는 모든 금융자산은 사업모형의 변경 직후 보고기간 초에 재분류됩니다.

금융자산이 다음 두 가지 조건을 모두 만족하고, 당기손익-공정가치 측정항목으로 지정되지 않은 경우에 상각후원가로 분류됩니다.

- 계약상 현금흐름을 수취하기 위해 보유하는 것이 목적인 사업모형 하에서 보유
- 금융자산의 계약 조건에 따라 특정일에 원금과 원금잔액에 대한 이자지급만으로 구성되어 있는 현금흐름이 발생

채무상품이 다음 두 가지 조건을 충족하고 당기손익-공정가치 측정항목으로 지정되지 않은 경우에 기타포괄손익-공정가치로 분류됩니다.

- 계약상 현금흐름의 수취와 금융자산의 매도 둘 다를 통해 목적을 이루는 사업모형 하에서 금융자산을 보유
- 금융자산의 계약 조건에 따라 특정일에 원리금 지급만으로 구성되어 있는 현금흐름이 발생

단기매매를 위해 보유하는 것이 아닌 지분상품의 최초 인식 시에는 연결실체는 투자자산의 공정가치의 후속적인 변동을 기타포괄손익으로 표시하도록 선택할 수 있습니다. 다만 한번 선택하면 이를 취소할 수 없습니다. 이러한 선택은 투자자산별로 이루어집니다.

상기에서 설명한 상각후원가나 기타포괄손익-공정가치로 측정되지 않는 모든 금융자산은 당기손익-공정가치로 분류됩니다. 이러한 금융자산은 모든 파생금융자산을 포함합니다. 최초 인식시점에 연결실체가 상각후원가나 기타포괄손익-공정가치로 측정되는 금융자산을 당기손익-공정가치 측정항목으로 지정함으로써 회계불일치를 제거하거나 유의적으로 줄이는 경우에는 해당 금융자산을 당기손익-공정가치 측정 항목으로 지정할 수 있습니다. 다만 한번 지정하면 이를 취소할 수 없습니다.

2) 금융자산: 사업모형

연결실체는 사업이 관리되는 방식과 경영진에게 정보가 제공되는 방식을 가장 잘 반영하기 때문에 금융자산의 포트폴리오 수준에서 보유되는 사업모형의 목적을 평가합니다. 그러한 정보는 다음을 고려합니다.

- 포트폴리오에 대해 명시된 회계정책과 목적 및 관련 정책의 운영. 여기에는 계약상이자수익의 획득, 특정 이자수익률 수준의 유지, 금융자산을 조달하는 부채의 듀레이션과 해당 금융자산의 듀레이션의 일치 및 자산의 매도를 통한 기대현금흐름의 유출 또는 실현하는 것에 중점을 둔 경영진의 전략을 포함함

- 사업모형에서 보유하는 금융자산의 성과를 평가하고, 그 평가내용을 주요 경영진에게 보고하는 방식
- 사업모형(그리고 사업모형에서 보유하는 금융자산)의 성과에 영향을 미치는 위험과 그 위험을 관리하는 방식
- 과거기간 금융자산의 매도의 빈도, 금액, 시기, 이유, 미래의 매도활동에 대한 예상

제거요건을 충족하지 않는 거래에서 제3자에게 금융자산을 이전하는 거래는 이러한 목적을 위한 매도로 간주되지 않습니다.

단기매매의 정의를 충족하거나 포트폴리오의 성과가 공정가치 기준으로 평가되는 금융자산 포트폴리오는 당기손익-공정가치로 측정됩니다.

3) 금융자산: 계약상 현금흐름이 원금과 이자로만 이루어져 있는지에 대한 평가

원금은 금융자산의 최초 인식시점의 공정가치로 정의됩니다. 이자는 화폐의 시간가치에 대한 대가, 특정기간에 원금 잔액과 관련된 신용위험에 대한 대가, 그 밖에 기본적인 대어위험과 원가에 대한 대가(예: 유동성위험과 운영 원가)뿐만 아니라 이윤으로 구성됩니다.

계약상 현금흐름이 원금과 이자에 대한 지급만으로 이루어져 있는지를 평가할 때, 연결실체는 해당 상품의 계약조건을 고려합니다. 금융자산이 계약상 현금흐름의 시기나 금액을 변경시키는 계약조건을 포함하고 있다면, 그 계약조건 때문에 해당 금융상품의 존속기간에 걸쳐 생길 수 있는 계약상 현금흐름이 원리금 지급만으로 구성되는지를 판단해야 합니다.

이를 평가할 때 연결실체는 다음을 고려합니다.

- 현금흐름의 금액이나 시기를 변경시키는 조건부 상황
- 변동 이자율 특성을 포함하여 계약상 액면 이자율을 조정하는 조항
- 중도상환특성과 만기연장특성
- 특정 자산으로부터 발생하는 현금흐름에 대한 연결실체의 청구권을 제한하는 계약조건(예: 비소구특징)

중도상환금액이 실질적으로 미상환된 원금과 잔여원금에 대한 이자를 나타내고, 계약의 조기청산에 대한 합리적인 추가 보상을 포함하고 있다면, 조기상환특성은 특정일에 원금과 이자를 지급하는 조건과 일치합니다.

또한, 계약상 액면금액을 유의적으로 할인하거나 할증하여 취득한 금융자산에 대해서, (a)중도상환금액이 실질적으로 계약상 액면금액과 계약상 발생한 미지급이자 금액을 나타내며 (이 중도상환금액에는 계약의 조기 청산에 대한 합리적인 추가 보상이포함될 수 있음), (b)금융자산의 최초 인식시점에 중도상환특성의 공정가치가 경미한때에는 이러한 조건을 충족한다고 판단합니다.

4) 금융자산: 후속측정과 손익

| | |
|-------------------|--------------------------------------------------------------------------------------------|
| 당기손익-공정가치 측정 금융자산 | 이러한 자산은 후속적으로 공정가치로 측정됩니다. 이자와 배당수익을 포함한 순손익은 당기손익으로 인식됩니다. |
| 상각후원가 측정 금융자산 | 이러한 자산은 후속적으로 유효이자율법을 사용하여 상각후원가로 측정됩니다. 상각후원가는 손상손실에 의해 감소됩니다. 이자 수익, 외화환산손익 및 손상은 당기손익으로 |

| | |
|----------------------|-----------------------------------------------------------------------------------------------------------------------------------------|
| | 로 인식됩니다. 제거에 따르는 손익도 당기 손익으로 인식됩니다. |
| 기타포괄손익-공정가치 측정 채무 상품 | 이러한 자산은 후속적으로 공정가치로 측정됩니다. 유효이자율법을 사용하여 계산된 이자수익, 외화환산손익과 손상은 당기손익으로 인식됩니다. 다른 순손익은 기타포괄손익으로 인식됩니다. 제거시에 기타포괄손익에 누적된 손익은 당기손익으로 재분류됩니다. |

다. 제거

연결실체는 금융자산의 현금흐름에 대한 계약상 권리가 소멸한 경우, 금융자산의 현금흐름을 수취할 계약상 권리를 양도하고 이전된 금융자산의 소유에 따른 위험과 보상의 대부분을 실질적으로 이전한 경우, 또는 연결실체가 소유에 따른 위험과 보상의 대부분을 보유하지도 이전하지도 않았으나 금융자산을 통제하고 있지 않은 경우에 금융자산을 제거합니다.

연결실체가 연결채무상대표에 인식된 자산을 이전하는 거래를 하였지만, 이전되는 자산의 소유에 따른 대부분의 위험과 보상을 보유하고 있는 경우에는 이전된 자산을 제거하지 않습니다.

② 비파생금융부채

연결실체는 계약상 내용의 실질과 금융부채의 정의에 따라 금융부채를 당기손익인식금융부채와 기타금융부채로 분류하고 계약의 당사자가 되는 때에 연결채무상대표에 인식하고 있습니다.

당기손익인식금융부채는 단기매매금융부채와 최초 인식시점에 당기손익인식금융부채로 지정된 금융부채를 포함하고 있습니다. 당기손익인식금융부채는 최초 인식 후 공정가치로 측정되며, 공정가치의 변동은 당기손익으로 인식됩니다. 한편, 최초 인식시점에 금융부채의 발행과 관련하여 발생한 거래비용은 발생 즉시 당기손익으로 인식됩니다.

당기손익인식금융부채로 분류되지 않은 비파생금융부채는 기타금융부채로 분류됩니다. 기타금융부채는 최초 인식 시 공정가치로 측정되거나 금융부채의 발행과 직접 관련되는 거래원가는 최초 인식하는 공정가치에서 차감됩니다. 후속적으로 기타금융부채는 유효이자율법을 사용하여 상각후원가로 측정됩니다. 당기말 현재 연결실체의 기타금융부채는 장·단기차입금, 일반사채, 매입채무 및 미지급금 등으로 구성되어 있습니다.

연결실체는 금융부채와 관련한 계약상의 의무가 이행, 취소 또는 만료된 경우에만 금융부채를 연결채무상대표에서 제거하고 있습니다.

③ 보통주 자본금

지배기업이 발행한 보통주는 자본으로 분류됩니다. 보통주의 발행과 직접적으로 관련이 있는 부대비용은 세금효과를 고려한 순액으로 자본의 차감으로 인식됩니다. 한편, 보통주의 발행 시 보통주의 액면금액을 초과하여 수령된 금액은 자본 중의 자본잉여금으로 분류됩니다.

④ 파생금융상품

파생상품은 최초 인식시 계약일의 공정가치로 측정되며, 후속적으로 매 보고기간말의 공정가치로 측정됩니다. 파생상품의 공정가치 변동으로 인한 평가손익은 각각 아래와 같이 인식됩니다.

가. 위험회피회계

연결실체는 필요시 회피대상 위험이 있는 자산 또는 부채, 확정계약의 공정가치 변동(공정가치위험 회피), 발생가능성이 매우 높은 예상거래 또는 확정거래의 환율변동위험(현금흐름위험회피) 등을 회피하기 위하여 일부 파생상품을 위험회피수단으로 지정하고 있습니다.

연결실체는 위험회피관계의 개시시점에 위험회피관계, 위험관리목적과 위험회피전략을 공식적으로 지정하고 문서화를 수행합니다. 이 문서에는 위험회피수단, 위험회피대상항목 및 위험회피관계의 개시시점과 그 후속기간에 회피대상위험으로 인한 위험회피대상항목의 공정가치 또는 현금흐름의 변동을 위험회피수단이 상쇄하는 효과를 평가하는 방법 등을 포함하고 있습니다.

1) 공정가치위험회피

위험회피수단으로 지정되고, 공정가치위험회피회계의 적용요건을 충족한 파생상품의 공정가치 변동은 당기손익으로 인식되며, 위험회피대상항목의 공정가치 변동도 당기손익으로 인식됩니다. 위험회피수단의 공정가치 변동과 위험회피대상항목의 공정가치 변동은 위험회피대상항목과 관련된 연결포괄손익계산서의 같은 항목에 인식됩니다. 공정가치위험회피회계는 연결실체가 더 이상 위험회피관계를 지정하지 않거나 위험회피수단이 소멸, 매각, 청산 또는 행사되거나 공정가치 위험회피회계의 적용요건을 더 이상 충족하지 않을 경우 중단됩니다.

2) 현금흐름위험회피

위험회피수단으로 지정되고 현금흐름위험회피회계의 적용요건을 충족한 파생상품의 공정가치 변동분 중 위험회피에 효과적인 부분은 자본으로 처리되며, 위험회피에 비효과적인 부분은 당기손익으로 인식됩니다. 현금흐름위험회피회계는 연결실체가 더 이상 위험회피관계를 지정하지 않거나 위험회피수단이 소멸, 매각, 청산, 행사되거나, 현금흐름위험회피회계의 적용요건을 더 이상 충족하지 않을 경우 중단됩니다. 자본으로 인식된 파생상품의 누적평가손익은 현금흐름위험회피회계의 중단시점부터 향후 예상거래가 발생하는 보고기간에 걸쳐 당기손익으로 인식됩니다. 다만, 예상거래가 더 이상 발생하지 않을 것이라 예상되는 경우에는 자본으로 인식된 파생상품의 누적평가손익이 즉시 당기손익으로 인식됩니다.

연결실체는 예상수출거래에서 발생할 예상 외화매출을 위험회피대상항목으로, 통화선물 파생금융상품을 위험회피수단으로 지정하여 현금흐름위험회피회계를 적용하고 있습니다. 위험회피수단인 파생금융상품의 공정가치 변동분 중 위험회피에 효과적인 부분은 자본으로 처리되며, 자본으로 인식된 누적평가손익은 예상매출이 생긴 때 재분류조정으로 매출에 조정됩니다.

나. 내재파생상품

내재파생상품은 주계약이 금융자산이 아니고 특정 요건을 충족하는 경우에 별도로 회계처리되고 주계약으로부터 분리됩니다.

다. 기타 파생상품

기타 파생상품은 공정가치로 측정되며, 공정가치 변동으로 인한 평가손익은 당기손익으로 인식됩니다.

(7) 유형자산

① 인식과 측정

연결실체는 유형자산을 원가에서 감가상각누계액과 손상차손누계액을 차감한 금액을 장부금액으로 하고 있습니다. 유형자산의 원가에는 자산의 취득에 직접 관련된 지출액이 포함됩니다. 한편, 자체 제작한 자산의 원가는 재료비, 직접노무비 및 경영진이 의도하는 방식으로 자산을 가동하는데 필요

한 장소와 상태에 이르게 하는데 직접 관련되는 원가와 자산을 해체·제거하거나 부지를 복구하는데 소요될 것으로 추정되는 원가, 그리고 적격자산에 대해 자본화된 차입원가를 포함합니다.

유형자산의 제거로 인하여 발생하는 손익은 순매각금액과 장부금액의 차이로 결정되고 유형자산이 제거될 때 기타영업외수익 또는 기타영업외비용으로 인식됩니다.

② 후속원가

자산에 대한 후속원가는 해당 자산으로부터 발생하는 미래 경제적 효익이 연결실체에 유입될 가능성이 높으며 그 원가가 신뢰성 있게 측정될 수 있는 경우에 자산으로 인식됩니다. 그 외의 일상적인 수선·유지와 관련하여 발생하는 원가는 발생시점에 당기비용으로 인식됩니다.

③ 감가상각

유형자산 중 토지는 감가상각을 하지 않으며, 그 외의 유형자산은 사용가능한 시점부터 잔존가액을 영('0')으로 하여 아래에 제시된 경제적 내용연수에 걸쳐 해당 자산에 내재되어 있는 미래 경제적 효익의 예상 소비 형태를 가장 잘 반영한 정액법으로 상각됩니다. 유형자산의 감가상각비는 당기손익으로 인식됩니다.

유형자산의 당기말 현재 추정 내용연수는 다음과 같습니다.

| 구분 | 추정 내용연수 |
|----------|-----------|
| 건물 및 구축물 | 20~40년 |
| 기계장치 | 4, 5년 |
| 비품 | 4년 |
| 기타의 유형자산 | 2, 4, 12년 |
| 사용권자산 | (*) |

(*) 사용권자산은 리스개시일로부터 사용권자산의 내용연수 종료일과 리스기간 종료일 중 이른 날까지 감가상각 됩니다.

연결실체는 매 회계연도 말에 자산의 잔존가치와 내용연수 및 감가상각방법을 재검토하며, 변경이 있는 경우 그 변경의 효과를 회계추정의 변경으로 처리하고 있습니다.

(8) 차입원가

연결실체는 적격자산의 취득, 건설 또는 제조와 직접 관련된 차입원가를 당해 자산 원가의 일부로 자본화하고 있으며, 자본화되는 차입원가는 이자와 외화차입금과 관련된 외환차이 중 이자원가의 조정으로 볼 수 있는 부분을 포함하고 적격자산을 취득하기 위한 목적으로 차입한 차입금의 일시적 운용에서 생긴 투자수익을 차감하여 산정됩니다. 적격자산이란 의도된 용도로 사용하거나 판매가능한 상태가 될 때까지 상당한 기간을 필요로 하는 자산을 말합니다. 한편, 기타차입원가는 발생기간에 비용으로 인식됩니다.

(9) 정부보조금

연결실체는 정부보조금에 부수되는 조건을 준수하고 그 보조금을 수령함에 대해 합리적인 확신을 갖는 경우, 정부보조금을 다음과 같이 인식하고 있습니다.

① 자산의 취득 또는 건설에 사용된 정부보조금

연결실체는 비유동자산을 취득 또는 건설하는 데 사용하는 정부보조금을 연결재무상태표에 해당 자산의 차감으로 인식하며, 관련 자산의 내용연수에 걸쳐 체계적이고 합리적인 방식으로 손익으로 인

식하고 있습니다. 한편, 정부보조금 관련 현금흐름은 투자활동으로 인한 현금흐름에 표시되어 있습니다.

② 비용의 보전에 사용된 정부보조금

연결실체는 비용의 보전에 사용된 정부보조금을 관련원가가 비용으로 인식되는 기간에 걸쳐 동 비용에서 차감하는 방법으로 인식하고 있습니다.

③ 기타의 정부보조금

이미 발생한 비용이나 손실에 대한 보전 또는 향후 관련 원가의 발생없이 기업에 즉각적인 금융지원으로 제공되는 정부보조금은 수취할 권리가 발생하는 기간에 당기수익으로 인식됩니다.

(10) 무형자산

연결실체는 무형자산을 원가로 측정하여 최초 인식하며, 최초 인식 후에는 원가에서 상각누계액과 손상차손누계액을 차감한 금액을 장부금액으로 하고 있습니다.

① 영업권

영업권은 사업결합의 이전대가가 공정가치로 측정하여 취득된 식별가능한 순자산에 대한 취득자의 지분을 초과하는 금액으로 인식됩니다. 취득한 식별가능한 순자산에 대한 취득자의 지분이 이전대가를 초과하는 경우 그 초과액인 영가매수차액은 즉시 당기손익으로 인식됩니다. 영업권은 상각되지 않으며 손상차손누계액을 차감한 금액으로 연결재무상태표에 인식되고 있습니다.

② 연구개발비

연결실체는 새로운 과학적·기술적 지식이나 이해를 얻기 위해 수행하는 연구활동과관련한 지출을 발생시점에 비용으로 인식하고 있습니다. 한편, 연결실체는 새롭거나 현저히 개량된 제품의 계획이나 설계와 관련이 있으며, 다음의 사항을 모두 제시할 수 있는 관련 지출을 무형자산 중 개발비로 인식하고 있습니다.

- 가. 무형자산을 사용 또는 판매하기 위해 그 자산을 완성할 수 있는 기술적 실현가능성
- 나. 무형자산을 완성하여 사용하거나 판매하려는 기업의 의도
- 다. 무형자산을 사용하거나 판매할 수 있는 기업의 능력
- 라. 무형자산이 미래 경제적 효익을 창출하는 방법 (그 중에서도 특히 무형자산의 산출물이나 무형자산 자체를 거래하는 시장이 존재, 또는 무형자산을 내부적으로 사용할 경우의 유용성을 제시할 수 있음)
- 마. 무형자산의 개발을 완료하고 그것을 판매하거나 사용하는데 필요한 기술적, 재정적 자원 등의 입수가능성
- 바. 개발과정에서 발생한 무형자산 관련 지출을 신뢰성 있게 측정할 수 있는 기업의 능력

신규개발 프로젝트는 연구단계, 개발단계로 진행됩니다. 지배기업은 해당 프로젝트가 연구단계를 통과한 후 개발단계에서 발생한 지출을 무형자산으로 인식하고, 이전 단계인 연구단계에서 발생한 지출은 연구개발비 항목으로 당기 비용 처리하고 있습니다.

자본화되는 개발비에는 재료비, 노무비, 간접비 등 자산을 의도된 용도로 준비하는 데 관련된 지출과 적격자산에 대한 차입원가가 포함됩니다.

③ 기타의 무형자산

기타의 무형자산은 산업재산권, 소프트웨어, 고객관계, 기술, 회원권 및 시설이용권 등으로 구성되

어 있습니다. 연결실체는 당기말 현재 제품생산과 관련한 다수의 특허라이선스 계약을 체결하고 있습니다. 계약기간 동안의 지급액이 확정된 경우에는 총액을 무형자산과 미지급금으로 각각 인식하며, 무형자산은 특허라이선스 기간에 따라 정액법으로 상각하고 있습니다.

④ 후속원가

무형자산에 대한 후속적 지출은 무형자산과 관련된 미래 경제적 효익을 증가시키는 경우에만 자본화됩니다. 내부적으로 창출된 영업권 및 브랜드 등과 관련된 기타 지출은 발생 시 비용처리 됩니다.

⑤ 상각

연결실체는 영업권을 제외한 무형자산을 사용가능한 시점부터 잔존가치를 영('0')으로 하여 아래의 내용연수 동안 정액법으로 상각하고 있습니다. 다만, 콘도 및 골프회원권에 대해서는 이를 이용할 수 있을 것으로 기대되는 기간에 제한이 없으므로 당해무형자산의 내용연수가 비한정인 것으로 평가하고 상각하지 아니하고 있습니다.

연결실체는 무형자산을 아래의 추정 내용연수 동안 상각하고 있습니다.

| 구분 | 추정 내용연수 |
|---------------|--------------|
| 산업재산권 | 5, 10년, (*1) |
| 전기가스공급시설이용권 등 | 10년 |
| 소프트웨어 | 4년, (*1) |
| 고객관계 | 7, 10년 |
| 기술 | 10년 |
| 개발비 | (*2) |
| 골프회원권 및 콘도회원권 | 비한정 |

(*1) 소프트웨어 라이선스 및 특허 로열티는 계약기간을 고려한 내용연수 동안 상각됩니다.

(*2) 자산화된 개발비는 개발된 자산과 관련된 제품의 수명주기를 고려한 내용연수로 상각되며, 그 상각비는 연결포괄손익계산서의 연구개발비로 인식됩니다.

연결실체는 내용연수가 유한한 무형자산의 상각기간과 상각방법을 매 회계연도 말에재검토하고 내용연수가 비한정인 무형자산에 대해서는 그 자산의 내용연수가 비한정이라는 평가가 계속하여 정당한지 여부를 매 회계기간 말에 재검토하며, 이를 변경하는 것이 적절하다고 판단되는 경우 그 변경의 효과를 회계추정의 변경으로 처리하고 있습니다.

(11) 투자부동산

임대수익이나 시세차익 또는 두 가지 모두를 얻기 위하여 보유하고 있는 부동산은 투자부동산으로 분류하고 있습니다. 투자부동산은 취득시 발생한 거래원가를 포함하여최초 인식시점에 원가로 측정하며, 최초 인식 후에 원가에서 감가상각누계액과 손상차손누계액을 차감한 금액을 장부금액으로 표시하고 있습니다.

후속원가는 자산으로부터 발생하는 미래 경제적 효익이 유입될 가능성이 높으며, 그 원가를 신뢰성 있게 측정할 수 있는 경우에 한하여 자산의 장부금액에 포함하거나 적절한 경우 별도의 자산으로 인식하고 있으며, 후속지출에 의해 대체된 부분의 장부금액은 제거하고 있습니다. 한편, 일상적인 수선·유지와 관련하여 발생하는 원가는 발생시점에 당기손익으로 인식하고 있습니다.

투자부동산 중 토지에 대해서는 감가상각을 하지 않으며, 토지를 제외한 투자부동산은 경제적 내용연수에 따라 건물 20년을 적용하여 정액법으로 상각하고 있습니다. 투자부동산의 감가상각방법, 잔

존가치 및 내용연수는 매 보고기간말에 재검토하고 이를 변경하는 것이 적절하다고 판단되는 경우 회계추정의 변경으로 회계처리하고 있습니다.

(12) 자산손상

① 금융자산의 손상

가. 금융상품과 계약자산

연결실체는 다음 자산의 기대신용손실에 대해 손실충당금을 인식합니다.

- 상각후원가로 측정하는 금융자산
- 기타포괄손익-공정가치로 측정하는 채무상품

연결실체는 12개월 기대신용손실로 측정되는 다음의 금융자산을 제외하고는 전체기간 기대신용손실에 해당하는 금액으로 손실충당금을 측정합니다.

- 보고기간말에 신용이 위험이 낮다고 결정된 채무증권
- 최초 인식 이후 신용위험(즉, 금융자산의 기대존속기간 동안에 걸쳐 발생할 채무불이행 위험)이 유의적으로 증가하지 않은 기타 채무증권과 은행예금

금융자산의 신용위험이 최초 인식 이후 유의적으로 증가했는지를 판단할 때와 기대신용손실을 추정할 때, 연결실체는 과도한 원가나 노력 없이 이용할 수 있고 합리적이고 뒷받침될 수 있는 정보를 고려합니다. 여기에는 미래지향적인 정보를 포함하여 연결실체의 과거 경험과 알려진 신용평가에 근거한 질적, 양적인 정보 및 분석이 포함됩니다.

전체기간 기대신용손실은 금융상품의 기대존속기간에 발생할 수 있는 모든 채무불이행 사건에 따른 기대신용손실입니다.

12개월 기대신용손실은 보고기간 말 이후 12개월 이내(또는 금융상품의 기대존속기간이 12개월 보다 적은 경우 더 짧은 기간)에 발생 가능한 금융상품의 채무불이행 사건으로 인한 기대신용손실을 나타내는 전체기간 기대신용손실의 일부입니다.

기대신용손실을 측정할 때 고려하는 가장 긴 기간은 연결실체가 신용위험에 노출되는 가장 계약기간입니다.

나. 기대신용손실의 측정

기대신용손실은 신용손실의 확률가중추정치입니다. 신용손실은 계약에 따라 지급받기로 한 모든 계약상 현금흐름과 수취할 것으로 예상하는 모든 계약상 현금흐름의 차이의 현재가치로 측정됩니다. 기대신용손실은 해당 금융자산의 유효이자율로 할인됩니다.

다. 신용이 손상된 금융자산

매 보고기간말에, 연결실체는 상각후원가로 측정되는 금융자산과 기타포괄손익-공정가치로 측정되는 채무증권의 신용이 손상되었는지 평가합니다. 금융자산의 추정미래현금흐름에 악영향을 미치는 하나 이상의 사건이 발생한 경우에 해당 금융자산은 신용이 손상된 것입니다.

금융자산의 신용이 손상된 증거는 다음과 같은 관측 가능한 정보를 포함합니다.

- 발행자나 차입자의 유의적인 재무적 어려움
- 차입자의 재무적 어려움에 관련된 경제적이거나 계약상 이유로 당초 차입조건의 불가피한 완화
- 차입자의 파산가능성이 높아지거나 그 밖의 재무구조조정 가능성이 높아짐
- 재무적 어려움으로 인해 해당 금융자산에 대한 활성시장의 소멸

라. 연결재무상태표상 신용손실총당금의 표시

상각후원가로 측정하는 금융자산에 대한 손실총당금은 해당 자산의 장부금액에서 차감합니다. 기타 포괄손익-공정가치로 측정하는 채무상품에 대해서는 손실총당금은 당기손익에 포함되고 재무상태표에서 금융자산의 장부금액을 줄이지 않는 대신 기타포괄손익에 인식됩니다.

마. 제각

금융자산의 계약상 현금흐름 전체 또는 일부의 회수에 대한 합리적인 기대가 없는 경우 해당 자산을 제거합니다. 고객에 대해 연결실체는 회수에 대한 합리적인 기대가 있는지를 평가하여 제각의 시기와 금액을 개별적으로 평가합니다. 연결실체는 제각한 금액이 유의적으로 회수할 것이라는 기대를 갖고 있지 않습니다. 그러나 제각된 금융자산은 연결실체의 만기 도래 채권에 대한 회수 절차에 따라 회수활동의 대상이 될 수 있습니다.

② 그 외 자산의 손상

연결실체는 종업원급여와 관련하여 발생한 자산, 재고자산 및 이연법인세자산을 제외한 모든 비금융자산에 대해서는 매 보고기간 종료일마다 자산손상을 시사하는 징후의 존재 여부를 검토하며, 그러한 징후가 있는 경우에는 당해 자산의 회수가능액을 추정하고 있습니다. 단, 사업결합으로 취득한 영업권 및 내용연수가 비한정인 무형자산 또는 사용 전의 무형자산에 대해서는 자산손상을 시사하는 징후와 관계없이 매년 회수가능액과 장부금액을 비교하여 손상검사를 하고 있습니다.

연결실체는 회수가능액을 개별 자산별로 추정하나, 개별 자산의 회수가능액을 추정할 수 없는 자산의 경우에는 그 자산이 속하는 현금창출단위별로 회수가능액을 추정하고 있습니다. 현금창출단위란 다른 자산이나 자산집단에서의 현금유입과는 대체적으로 독립적인 현금유입을 창출하는 식별가능한 최소자산집단을 의미합니다. 연결실체는 자산이나 자산집단에서 생기는 현금유입이 다른 자산이나 자산집단에서의 현금유입과 거의 독립적인지를 식별하기 위해서 경영진이 기업의 영업을 관찰하는 방법이나 경영진이 기업의 자산 및 영업을 유지 또는 처분에 대한 의사를 결정하는 방법을 포함하여 다양한 요인을 고려합니다. 사업결합으로 취득된 영업권은 사업결합으로 인한 시너지효과의 혜택을 받게 될 것으로 기대되는 현금창출단위에 배분됩니다. 자산 또는 현금창출단위의 회수가능액은 사용가치와 순공정가치 중 큰 금액으로 결정됩니다. 사용가치는 자산이나 현금창출단위에서 창출될 것으로 기대되는 미래현금흐름을 화폐의 시간가치 및 자산의 특유위험에 대한 현행 시장의 평가를 반영한 할인율로 할인하여 추정되며, 순공정가치는 합리적인 판단력과 거래의사가 있는 독립된 당사자 사이의 거래로부터 자산 또는 현금창출단위의 매각으로 수취할 수 있는 금액에서 처분부대원가를 차감한 금액으로 추정됩니다.

자산이나 현금창출단위의 회수가능액이 장부금액에 미달하는 경우 연결실체는 자산의 장부금액을 감소시키며 이러한 손상차손은 즉시 당기손익으로 인식하고 있습니다. 현금창출단위에 대한 손상차손은 우선, 현금창출단위에 배분된 영업권의 장부금액을 감소시키고, 그 다음 현금창출단위에 속하는 다른 자산 각각의 장부금액에 비례하여 자산의 장부금액을 감소시킵니다.

연결실체는 매 보고기간 종료일에 영업권을 제외한 자산에 대해 과거기간에 인식한 손상차손이 더 이상 존재하지 않거나 감소된 것을 시사하는 징후가 있는지를 검토하고 직전 손상차손의 인식시점 이후 회수가능액을 결정하는 데 사용된 추정치에 변화가 있는 경우에 손상차손을 환입합니다. 손상차손환입으로 증가된 장부금액은 취득원가에서 과거에 손상차손을 인식하지 않았더라면 인식되었을 감가상각누계액을 차감한 장부금액을 초과할 수 없습니다. 한편, 영업권에 대해 인식된 손상차손은 후속기간에 환입되지 않습니다.

(13) 리스

계약에서 대가와 교환하여, 식별되는 자산의 사용 통제권을 일정기간 이전하게 한다면 그 계약은 리스이거나 리스를 포함합니다.

① 리스이용자

리스요소를 포함하는 계약의 개시일이나 변경 유효일에 연결실체는 계약대가를 상대적 개별 가격에 기초하여 리스요소 및 비리스요소에 배분합니다. 연결실체는 리스에 대하여 비리스요소를 분리하지 않는 실무적 간편법을 적용하여 리스요소와 관련된 비리스요소를 하나의 리스요소로 회계처리할 수 있습니다.

연결실체는 리스개시일에 사용권자산과 리스부채를 인식합니다. 사용권자산은 최초로 원가로 측정되며, 해당 원가는 리스부채의 최초 측정금액, 리스개시일이나 그 전에 지급한 리스료(받은 리스 인센티브는 차감), 리스개설직접원가, 기초자산을 해체 및 제거하거나 기초자산이나 기초자산이 위치한 부지를 복구할 때 리스이용자가 부담하는 원가의 추정치로 구성됩니다.

사용권자산은 후속적으로 리스개시일부터 리스기간 종료일까지 정액법으로 감가상각됩니다. 다만, 리스기간 종료일에 사용권자산의 소유권이 이전되거나 사용권자산의 원가에 매수선택권의 행사가격이 반영된 경우에는 유형자산의 감가상각과 동일한방식으로 기초자산의 내용연수 종료일까지 사용권자산이 감가상각됩니다. 또한 사용권자산은 손상차손으로 인하여 감소하거나 리스부채의 재측정으로 인하여 조정될 수 있습니다.

리스부채는 리스개시일 현재 지급되지 않은 리스료의 현재가치로 최초 측정됩니다. 리스료는 리스의 내재이자율로 할인되지만, 내재이자율을 쉽게 산정할 수 없는 경우에는 연결실체의 증분차입이자율로 할인됩니다. 일반적으로 연결실체는 증분차입이자율을 할인율로 사용합니다.

연결실체는 다양한 외부 재무 정보에서 얻은 이자율에서 리스의 조건과 리스 자산의 특성을 반영하기 위한 조정을 하고 증분차입이자율을 산정합니다.

리스부채 측정에 포함되는 리스료는 다음 항목으로 구성됩니다.

- 고정 리스료(실질적인 고정리스료 포함)
- 지수나 요율(이율)에 따라 달라지는 변동리스료. 최초에는 리스개시일의 지수나 요율(이율)을 사용하여 측정함
- 잔존가치보증에 따라 지급할 것으로 예상되는 금액
- 매수선택권을 행사할 것이 상당히 확실한 경우 매수선택권의 행사가격, 연장선택권을 행사할 것이 상당히 확실한 경우 연장기간의 리스료, 리스기간이 종료선택권 행사를 반영하는 경우에 리스를 종료하기 위하여 부담하는 금액

리스부채는 유효이자율법에 따라 상각됩니다. 리스부채는 지수나 요율(이율)의 변동으로 미래 리스료가 변동되거나 잔존가치 보증에 따라 지급할 것으로 예상되는 금액이 변동되거나 매수, 연장, 종료 선택권을 행사할지에 대한 평가가 변동되거나 실질적인 고정리스료가 수정되는 경우에 재측정됩니다.

리스부채의 재측정시 조정되는 금액은 사용권자산에서 조정되며, 사용권자산을 줄이는 조정액이 사용권자산의 장부금액보다 큰 경우에는 조정액과 사용권자산의 차액을당기손익으로 인식합니다. 연결실체는 연결재무상태표에서 투자부동산의 정의를 충족하지 않는 사용권자산을 '유형자산'으로 표시하고 리스부채는 '금융부채'로 표시하였습니다.

연결실체는 리스기간이 12개월 이내인 단기리스와 소액 기초자산 리스에 대하여 사용권자산과 리스 부채를 인식하지 않는 실무적 간편법을 선택하였습니다. 연결실체는 이러한 리스에 관련된 리스료를 리스기간에 걸쳐 정액법에 따라 비용으로 인식합니다.

② 리스제공자

리스제공자로서 연결실체는 리스약정일에 리스가 금융리스인지 운용리스인지 판단합니다.

각 리스를 분류하기 위하여 연결실체는 리스가 기초자산의 소유에 따른 위험과 보상의 대부분을 이전하는지를 전반적으로 판단합니다. 기초자산의 소유에 따른 위험과 보상의 대부분이 리스이용자에게 이전되는 리스는 금융리스로 분류되며, 그렇지 않은 리스는 운용리스로 분류됩니다. 그 평가 지표의 하나로 연결실체는 리스기간이 기초자산의 경제적 내용연수의 상당 부분을 차지하는지 고려합니다.

연결실체가 중간리스제공자인 경우에는 상위리스와 전대리스를 각각 회계처리합니다. 연결실체는 전대리스의 분류를 기초자산이 아닌 상위리스에서 생기는 사용권자산에 따라 판단합니다. 상위리스가 인식 면제규정을 적용하는 단기리스에 해당하는 경우에는 전대리스가 운용리스로 분류됩니다.

약정에 리스요소와 비리스요소가 모두 포함된 경우, 연결실체는 계약의 약정일이나 변경유효일에 기업회계기준서 제1115호를 적용하여 계약 대가를 배분합니다.

연결실체는 금융리스 제공에 따라 리스개시일에 보유하는 자산을 재무상태표에 인식하고 그 자산을 리스순투자와 동일한 금액의 수취채권으로 표시하고, 리스순투자 금액에 일정한 기간수익률을 반영하는 방식으로 리스기간에 걸쳐 금융수익을 인식합니다.

연결실체는 운용리스로 받는 리스료를 '기타수익'의 일부로써 리스기간에 걸쳐 정액 기준에 따라 수익으로 인식합니다.

(14) 총당부채

연결실체는 과거 사건의 결과로 현재의 법적의무 또는 의제의무가 존재하고, 당해 의무를 이행하기 위하여 경제적 효익을 갖는 자원이 유출될 가능성이 높으며, 당해 의무의 이행에 소요되는 금액을 신뢰성 있게 추정할 수 있는 경우에 총당부채를 인식하고 있습니다.

총당부채에 대한 최선의 추정치를 구할 때는 관련된 사건과 상황에 불가피한 위험과 불확실성이 고려되며, 화폐의 시간가치 효과가 중요한 경우 총당부채는 의무를 이행하기 위하여 예상되는 지출액의 현재가치로 평가됩니다. 유효이자율법을 적용하여 계산한 이자비용은 금융비용으로 인식됩니다.

연결실체는 매 보고기간 종료일마다 총당부채의 잔액을 검토하고, 보고기간 종료일 현재 최선의 추정치를 반영하여 조정하고 있으며, 의무이행을 위하여 경제적 효익을 갖는 자원이 유출될 가능성이 더 이상 높지 않은 경우에는 관련 총당부채를 환입하고 있습니다.

연결실체는 통상적으로 제품 판매 후 보증기간 동안 결함이 발생한 제품에 대한 품질보증을 제공하며, 이 기간 동안 예상되는 판매보증비용을 추정하여 판매보증총당부채로 인식하고 있습니다. 판매보증총당부채는 제품의 매출 시점에 인식되며, 과거의 경험에 근거한 잔존판매보증기간에 대한 판매보증건의 발생률과 건당 판매보증비용을 이용하여 추정됩니다. 판매보증비용은 주로 원재료비 및 관련 인건비로 구성되어 있습니다. 연결실체는 실제로 발생한 판매보증비와 추정치와의 차이 및 향

후의 예상치를 고려하여 매 보고기간 종료일에 판매보증충당부채를 조정하고 있습니다. 판매보증충당부채는 의무의 예상소멸시기를 고려하여 유동 및 비유동충당부채로 인식됩니다.

손해배상, 벌금, 과징금 등과 관련한 손실의 잠재적 의무는 과거 사건의 결과로 연결실체가 의무를 부담할 가능성이 높고 그 금액을 신뢰성 있게 추정할 수 있을 때 부채로 인식됩니다.

(15) 매각예정비유동자산

비유동자산 또는 처분자산집단의 장부금액이 계속 사용이 아닌 매각거래를 통하여 주로 회수될 것으로 예상되는 경우 이는 매각예정비유동자산으로 분류됩니다. 매각예정비유동자산으로의 분류는 당해 자산(또는 처분자산집단)이 현재의 상태로 즉시 매각가능하여야 하며 매각될 가능성이 매우 높을 때에만 가능합니다. 자산(또는 처분자산집단)을 매각예정으로 최초 분류하기 직전에 해당 자산(또는 자산과 부채)은 장부금액과 순공정가치 중 작은 금액으로 측정됩니다. 최초 분류시 손상이 인식된 자산의 순공정가치가 하락하면 하락액은 손상차손으로 즉시 당기손익으로 인식되며, 순공정가치가 증가하면 과거에 인식하였던 손상차손누계액을 한도로 하여 그 증가액이당기손익으로 인식됩니다.

비유동자산이 매각예정으로 분류되거나 매각예정으로 분류된 처분자산집단의 일부인 경우에는 그 자산은 상각하지 아니하고 있습니다.

(16) 종업원급여

① 단기종업원급여

연결실체는 종업원이 관련 근무용역을 제공한 보고기간의 말부터 12개월 이내에 결제할 단기종업원급여에 대해 근무용역과 교환하여 지급이 예상되는 금액을 근무용역이 제공된 때에 당기비용으로 인식하고 있습니다. 단기종업원급여는 할인하지 않은 금액으로 측정됩니다. 종업원의 과거 근무용역의 결과 연결실체가 지급해야 할 법적의무 또는 의제의무가 있는 이익분배금 및 상여금 등으로 신뢰성 있게 추정되는 금액은 관련 근무용역이 제공된 보고기간의 원가로 인식됩니다.

② 기타 장기종업원급여

퇴직연금제도를 제외한 기타 장기종업원급여는 당기와 과거기간에 종업원이 제공한 근무용역의 대가로, 연결실체는 종업원이 획득한 미래의 급여액을 부채로 인식하고 있습니다.

③ 확정기여제도

확정기여제도는 기업이 별개의 실체에 확정된 기여금을 납부할 의무를 제외하고는, 기업에게는 추가로 기여금을 납부해야 하는 법적의무나 의제의무가 없는 퇴직급여제도입니다. 확정기여제도에 대한 기여금 납입의 의무는 종업원이 근무를 제공한 기간에 당기손익으로 인식됩니다.

④ 확정급여제도

확정급여제도는 확정기여제도 이외의 모든 퇴직급여제도로서 연결실체는 확정급여부채를 보고기간 종료일 현재 확정급여채무의 현재가치에서 관련 확정급여채무를 직접 결제하는 데 사용할 수 있는 사외적립자산의 보고기간 종료일 현재 공정가치를 차감하여 인식하고 있습니다.

확정급여채무는 매년 독립적인 계리사에 의해 예측단위 적립방식으로 계산되고 있으며, 확정급여채무의 현재가치는 관련 연금부채의 만기와 유사한 만기를 가지는 퇴직금이 지급되는 통화로 표시된 우량회사채의 이자율을 사용하여 추정 미래 현금흐름을 할인하여 결정되고 있습니다. 보험수리적 가정의 변동과 경험적 조정에서 발생하는 손익은 발생한 기간에 전액 이익잉여금으로 인식됩니다.

연결실체는 보고기간 초의 순확정급여부채(종업원급여자산)에 보고기간 중의 기여금납부와 급여지급으로 인한 순확정급여부채(종업원급여자산)의 변동액을 고려한 금액에 보고기간 초에 확정급여채무를 측정하기 위해 사용한 할인율을 적용하여 순이자비용(수익)을 결정하고 있습니다. 이에 따라 순확정급여부채(종업원급여자산)에 대한 순이자자는 확정급여채무에 대한 이자원가, 사외적립자산에 대한 이자수익, 자산인식상한의 효과에 대한 이자로 구성됩니다.

제도의 개정이나 축소가 발생하는 경우, 과거근무에 대한 효익의 변동이나 축소에 따른 손익은 즉시 당기손익으로 인식됩니다. 연결실체는 확정급여제도의 정산이 일어나는 때에 정산으로 인한 손익을 인식하고 있습니다.

⑤ 해고급여

연결실체는 해고급여의 제안을 더 이상 철회할 수 없을 때와 해고급여의 지급을 수반하는 구조조정에 대한 원가를 인식할 때 중 이른 날에 해고급여에 대한 비용을 인식합니다. 해고급여의 지급일이 12개월이 지난 후에 도래하는 경우에는 관련 부채를 현재가치로 할인하고 있습니다.

(17) 고객과의 계약에서 생기는 수익

연결실체는 일반적인 영업과정에서의 재화의 판매로 받았거나 받을 대가의 공정가치로 수익을 측정하며, 매출에누리와 할인 및 환입과 고객에게 현금으로 제공한 판매인센티브를 수익에서 차감하고 있습니다.

연결실체는 모든 유형의 계약에 5단계 수익인식모형(① 계약 식별 → ② 수행의무 식별 → ③ 거래가격 산정 → ④ 거래가격을 수행의무에 배분 → ⑤ 수행의무 이행 시 수익 인식)을 적용하여 수익을 인식합니다.

연결실체는 주로 Display 패널 제품을 고객에게 판매하여 수익을 창출합니다. 제품 매출은 고객에게 재화에 대한 통제가 이전될 때 인식되며, 일반적으로 재화에 대한 통제는 고객과의 계약에 따라 선적시점 혹은 도착시점에 이전됩니다.

연결실체는 고객에게 Display 패널 제품을 공급하는 계약에서 반품을 허용하기 때문에 고객에게서 받은 대가가 변동될 수 있습니다. 연결실체는 받을 권리를 갖게 될 대가를 가장 잘 예측할 것으로 예상하는 기대값 방법을 사용하여 변동대가를 추정하고, 반품기한이 경과할 때 이미 인식한 누적 수익 금액 중 유의적인 부분을 되돌리지 않을 가능성이 매우 높은 금액까지만 변동대가를 거래가격에 포함하여 수익을 인식합니다. 연결실체가 받았거나 받을 대가 중에서 권리를 갖게 될 것으로 예상하지 않는 금액은 환불부채로 계상하고, 반품자산을 회수할 권리에 대한 새로운 자산을 인식합니다. 한편, 고객으로부터 수취하여 정부에 지급할 부가가치세는 연결포괄손익계산서상 수익에서 제외됩니다.

(18) 영업부문

영업부문은 연결실체의 구성단위 중 연결실체의 다른 구성단위와의 거래와 관련된 수익과 비용을 포함하여 수익을 창출하고 비용을 발생시킬 수 있는 사업활동을 영위하고, 부문에 배분될 자원에 대한 의사결정과 부문의 성과를 평가하기 위해 최고영업의사결정자에 의해 부문의 성과가 검토되며, 이를 위해 구분된 재무정보가 이용 가능한 기업의 구성단위를 의미합니다. 한편, 연결실체의 최고영업의사결정자는 부문별로 구분된 재무정보를 받아 검토하지 않습니다. 따라서 본 연결재무제표에는 영업부문에 대한 정보가 공시되지 않습니다. 연결실체 전체 수준에서의 지역별 및 제품별 매출 정보는 주석 18에 표시되어 있습니다.

(19) 금융수익과 금융비용

금융수익은 기타포괄손익-공정가치로 측정하는 채무상품을 포함한 투자로부터의 이자수익, 배당수익, 기타포괄손익-공정가치로 측정하는 채무상품에 대한 투자자산의 처분에서 발생하는 손익, 당기손익-공정가치로 측정하는 금융상품에 대한 손익 등을 포함하고 있습니다. 이자수익은 유효이자율법을 적용하여 발생시에 당기손익으로 인식되며, 배당수익은 주주로서 배당을 받을 권리가 확정되는 시점에 수익으로 인식되고 있습니다.

금융비용은 차입금, 총당부채 등에 대해 유효이자율법을 적용한 이자비용, 당기손익-공정가치로 측정하는 금융상품에 대한 손익, 금융자산에 대한 손상차손 등을 포함하고 있습니다. 한편, 적격자산의 취득, 건설, 제작과 직접적으로 관련된 차입금에 대한 이자비용은 관련 자산의 취득원가에 포함됩니다.

(20) 법인세

법인세비용은 당기법인세와 이연법인세로 구성되어 있으며, 기타포괄손익이나 자본에 직접 인식되는 거래나 사건 또는 사업결합과 관련하여 인식되는 세액을 제외하고는 당기손익으로 인식됩니다.

① 당기법인세

당기 법인세비용은 당기의 과세소득에 보고기간 종료일까지 제정되었거나 실질적으로 제정된 세율을 적용하여 산정된 납부할 또는 환급받을 법인세와 당기 이전에 예상했던 미지급법인세와 과세당국에 실제로 납부한 법인세의 차이를 가감하여 산정됩니다. 당기법인세자산과 미지급법인세는 불확실한 법인세 영향이 고려됩니다. 과세소득은 연결포괄손익계산서상의 이익에서 다른 과세기간에 가산되거나 차감될 손익 및비과세항목과 손금불인정항목을 고려하여 결정됩니다.

② 이연법인세

이연법인세는 연결재무제표상 자산과 부채의 장부금액과 과세소득 산출에 사용되는 세무기준액과의 차이를 바탕으로 자산부채법에 의하여 인식됩니다. 이연법인세자산과 부채는 연결재무상태표상 자산 또는 부채의 장부금액과 세무기준액과의 차이인 일시적차이와 미사용 세무상결손금 및 세액공제에 대하여 보고기간 종료일까지 제정되었거나 실질적으로 제정된 세율에 근거하여 당해 자산이 실현되거나 부채가 결제될 회계기간에 적용될 것으로 기대되는 세율을 사용하여 측정됩니다. 이연법인세자산과 이연법인세부채를 측정할 때에는 보고기간 종료일 현재 연결실체가 관련 자산과 부채의 장부금액을 회수하거나 결제할 것으로 예상되는 방식에 따른 법인세효과를 반영하였습니다.

종속기업, 관계기업에 대한 투자자산 및 조인트벤처 투자지분과 관련된 가산할 일시적 차이에 대해서는 연결실체가 동 일시적 차이의 소멸시점을 통제할 수 있으며, 예측가능한 미래에 일시적 차이가 소멸하지 않을 가능성이 높은 경우를 제외한 모든 경우에 이연법인세부채를 인식하고 있습니다. 또한, 종속기업에 대한 투자 등과 관련된 차감할 일시적 차이로 인하여 발생하는 이연법인세자산은 일시적 차이가 예측가능한 미래에 소멸할 가능성이 높고, 일시적 차이가 사용될 수 있는 과세소득이 발생 가능성이 높은 경우에 인식됩니다.

연결실체는 이연법인세자산의 장부금액을 매 보고기간 종료일에 검토하고, 이연법인세자산의 일부 또는 전부에 대한 혜택이 사용되기에 충분한 과세소득이 발생할 가능성이 더 이상 높지 않은 경우 이연법인세자산의 장부금액을 감액시키고 있습니다.

이연법인세자산과 부채는 연결실체가 이를 상계할 수 있는 법적으로 집행가능한 권리를 가지고 있거나, 동일 과세당국이 부과하는 법인세이고 과세대상기업이 동일한 경우, 또는 과세대상기업은 다르지만 당기 법인세부채와 자산을 순액으로 결제할 의도가 있거나, 자산을 실현하는 동시에 부채를 결제할 의도가 있는 경우에만 상계됩니다.

(21) 주당이익

연결실체는 보통주에 대한 기본주당이익과 희석주당이익을 당기순손익에 대하여 계산하고 연결포괄손익계산서에 표시하고 있습니다. 기본주당이익은 보통주에 귀속되는 당기순손익을 회계기간 동안에 유통된 보통주식수를 가중평균한 주식수로 나누어 계산되며, 희석주당이익은 전환사채 등 모든 희석효과가 있는 잠재적 보통주의 영향을 고려하여 지배기업의 보통주에 귀속되는 당기순손익 및 가중평균유통보통주식수를 조정하여 계산됩니다.

(22) 미적용 제·개정 기준서

제정·공표되었으나 2023년 1월 1일 이후 시작하는 회계연도에 시행일이 도래하지 아니한 주요 제·개정 기준서 및 해석서는 다음과 같습니다. 연결실체는 연결재무제표 작성 시 다음의 제·개정 기준서 및 해석서를 조기적용하지 아니하였습니다.

① 부채의 유동/비유동 분류와 비유동부채의 차입 약정사항(기업회계기준서 제1001호 '재무제표 표시')

부채의 유동성 분류에 대한 요구사항을 명확히 하고, 준수해야 하는 미래의 차입 약정사항이 있는 비유동부채에 대한 정보의 공시를 요구합니다. 이 개정사항은 2024년 1월 1일 이후 최초로 개시되는 회계연도부터 시행될 예정입니다.

연결실체는 특정 차입약정이 있는 차입금을 보유하고 있습니다. 연결실체는 약정에 대한 주석 공시를 위해 개정사항이 미치는 영향을 평가하는 과정에 있습니다.

② 공급자 금융 약정(기업회계기준서 제1007호 '현금흐름표'와 기업회계기준서 제1107호 '금융상품 : 공시')

이 개정사항은 공급자 금융 약정(Supplier finance arrangements)이 기업의 부채와 현금흐름 및 유동성 위험에 노출되는 정도에 미치는 영향을 재무제표 이용자가 이해할 수 있도록 약정에 대한 주석 공시를 요구합니다. 이 개정사항은 2024년 1월 1일 이후 최초로 개시되는 회계연도부터 시행될 예정입니다.

연결실체는 공급자 금융 약정을 체결하고 있습니다. 연결실체는 약정에 대한 주석 공시를 위해 개정사항이 미치는 영향을 평가하는 과정에 있습니다.

③ 다음의 제·개정 기준서는 연결실체에 중요한 영향을 미치지 않을 것으로 판단됩니다.

- 판매후리스 거래에서 발생하는 리스부채(기업회계기준서 제1116호 '리스')
- 교환가능성 결여(기업회계기준서 제1021호 '환율변동효과')

4. 현금및현금성자산과 금융기관예치금 (연결)

당기말과 전기말 현재 현금및현금성자산과 금융기관예치금의 내역은 다음과 같습니다.

당기

(단위 : 백만원)

| | | 공시금액 |
|----------|----|-----------|
| 현금및현금성자산 | | |
| 현금및현금성자산 | 현금 | 3 |
| | 예금 | 2,257,519 |

| | | |
|-------------|-------------|-----------|
| | 현금및현금성자산 합계 | 2,257,522 |
| 유동 금융기관예치금 | | |
| 유동 금융기관예치금 | 정기예금 | 900 |
| | 사용제한예금(주1) | 905,071 |
| | 유동 금융기관예치금 | 905,971 |
| 비유동 금융기관예치금 | | |
| 비유동 금융기관예치금 | 사용제한예금(주1) | 11 |

전기

(단위 : 백만원)

| | | 공시금액 |
|-------------|-------------|-----------|
| 현금및현금성자산 | | |
| 현금및현금성자산 | 현금 | 1,076 |
| | 예금 | 1,823,573 |
| | 현금및현금성자산 합계 | 1,824,649 |
| 유동 금융기관예치금 | | |
| 유동 금융기관예치금 | 정기예금 | 267,163 |
| | 사용제한예금(주1) | 1,455,444 |
| | 유동 금융기관예치금 | 1,722,607 |
| 비유동 금융기관예치금 | | |
| 비유동 금융기관예치금 | 사용제한예금(주1) | 11 |

(주1) LG그룹 협력기업 공동지원을 위한 상생협력협약과 관련한 예치금과 지배기업 및 종속회사 차입담보에 따른 사용제한예금 등이 포함되어 있습니다.

5. 매출채권과 기타채권 등 (연결)

(1) 당기말과 전기말 현재 매출채권의 내역은 다음과 같습니다.

당기

(단위 : 백만원)

| | 제3자 | 특수관계자 | 전체 특수관계자 합계 |
|------|-----------|---------|-------------|
| 매출채권 | 2,827,163 | 390,930 | 3,218,093 |

전기

(단위 : 백만원)

| | 제3자 | 특수관계자 | 전체 특수관계자 합계 |
|------|-----------|---------|-------------|
| 매출채권 | 2,042,746 | 316,168 | 2,358,914 |

(2) 당기말과 전기말 현재 기타채권의 내역은 다음과 같습니다.

당기

(단위 : 백만원)

| | | 공시금액 |
|---------|------|---------|
| 기타유동채권 | | 126,985 |
| 기타유동채권 | 미수금 | 112,739 |
| | 미수수익 | 14,246 |
| 기타채권 합계 | | 126,985 |

전기

(단위 : 백만원)

| | | |
|---------|------|---------|
| | | 공시금액 |
| 기타유동채권 | | 169,426 |
| 기타유동채권 | 미수금 | 146,921 |
| | 미수수익 | 22,505 |
| 기타채권 합계 | | 169,426 |

특수관계자에 대한 기타채권 내역에 대한 공시

당기

(단위 : 백만원)

| | | |
|------|--|--------|
| | | 특수관계자 |
| 기타채권 | | 11,520 |

전기

(단위 : 백만원)

| | | |
|------|--|--------|
| | | 특수관계자 |
| 기타채권 | | 12,957 |

(3) 당기말과 전기말 현재 매출채권, 기타채권의 연령 및 각 연령별로 손상된 금액은 다음과 같습니다.

당기 (단위 : 백만원)

| | | | | | | | | | | | | | | | | | | | | | | | | | |
|----------------------|-----------|---------|---------|---------|--------|-----------|---------|---------|---------|--------|----|---------|---------|---------|--------|-----|---------|---------|---------|--------|-----|--------|---------|---------|--------|
| 금융자산, 분류 | | | | | | | | | | | | | | | | | | | | | | | | | |
| 상각후원가로 측정하는 금융자산, 분류 | | | | | | | | | | | | | | | | | | | | | | | | | |
| 매출채권 | | 기타채권 | | | | | | | | | | | | | | | | | | | | | | | |
| 장부금액 | | | | | | | | | | | | | | | | | | | | | | | | | |
| 총장부금액 | | 손상자산누계액 | | | | | 총장부금액 | | | | | 손상자산누계액 | | | | | 총장부금액 | | | | | | | | |
| 연체상태 | | 연체상태 합계 | | | | | 연체상태 합계 | | | | | 연체상태 합계 | | | | | 연체상태 합계 | | | | | | | | |
| 현재 | | 1월~15일 | 16일~30일 | 31일~60일 | 60일 초과 | 현재 | 1월~15일 | 16일~30일 | 31일~60일 | 60일 초과 | 현재 | 1월~15일 | 16일~30일 | 31일~60일 | 60일 초과 | 현재 | 1월~15일 | 16일~30일 | 31일~60일 | 60일 초과 | 현재 | 1월~15일 | 16일~30일 | 31일~60일 | 60일 초과 |
| 합계 | | 합계 | 합계 | 합계 | 합계 | 합계 | 합계 | 합계 | 합계 | 합계 | 합계 | 합계 | 합계 | 합계 | 합계 | 합계 | 합계 | 합계 | 합계 | 합계 | 합계 | 합계 | 합계 | 합계 | 합계 |
| 금융자산 | 3,212,514 | 3,077 | 3,435 | 0 | 0 | 3,219,026 | (932) | (1) | 0 | 0 | 0 | (933) | 123,919 | 1,357 | 156 | 168 | 1,592 | 127,192 | (191) | 0 | (2) | (2) | (12) | (207) | |

전기 (단위 : 백만원)

| | | | | | | | | | | | | | | | | | | | | | | | | | |
|----------------------|-----------|---------|---------|---------|--------|-----------|---------|---------|---------|--------|------|---------|---------|---------|--------|-----|---------|---------|---------|--------|----|--------|---------|---------|--------|
| 금융자산, 분류 | | | | | | | | | | | | | | | | | | | | | | | | | |
| 상각후원가로 측정하는 금융자산, 분류 | | | | | | | | | | | | | | | | | | | | | | | | | |
| 매출채권 | | 기타채권 | | | | | | | | | | | | | | | | | | | | | | | |
| 장부금액 | | | | | | | | | | | | | | | | | | | | | | | | | |
| 총장부금액 | | 손상자산누계액 | | | | | 총장부금액 | | | | | 손상자산누계액 | | | | | 총장부금액 | | | | | | | | |
| 연체상태 | | 연체상태 합계 | | | | | 연체상태 합계 | | | | | 연체상태 합계 | | | | | 연체상태 합계 | | | | | | | | |
| 현재 | | 1월~15일 | 16일~30일 | 31일~60일 | 60일 초과 | 현재 | 1월~15일 | 16일~30일 | 31일~60일 | 60일 초과 | 현재 | 1월~15일 | 16일~30일 | 31일~60일 | 60일 초과 | 현재 | 1월~15일 | 16일~30일 | 31일~60일 | 60일 초과 | 현재 | 1월~15일 | 16일~30일 | 31일~60일 | 60일 초과 |
| 합계 | | 합계 | 합계 | 합계 | 합계 | 합계 | 합계 | 합계 | 합계 | 합계 | 합계 | 합계 | 합계 | 합계 | 합계 | 합계 | 합계 | 합계 | 합계 | 합계 | 합계 | 합계 | 합계 | 합계 | 합계 |
| 금융자산 | 2,332,769 | 12,019 | 2,256 | 391 | 12,354 | 2,359,789 | (841) | (4) | (1) | 0 | (29) | (875) | 166,067 | 1,000 | 0 | 201 | 3,936 | 171,204 | (1,721) | (9) | 0 | (1) | (47) | (1,778) | |

매출채권, 기타채권에 대한 대손충당금의 기중 변동내역은 다음과 같습니다.

당기

(단위 : 백만원)

| | | |
|--------------------------|------|---------|
| | 매출채권 | 기타채권 |
| 금융자산의 기초 대손충당금 | 875 | 1,778 |
| 당기손익으로 인식된 손상차손 (손상차손환입) | 58 | (239) |
| 제각, 금융자산의 대손충당금 | 0 | (1,332) |

| | | |
|----------------|-----|-----|
| 금융자산의 기말 대손충당금 | 933 | 207 |
|----------------|-----|-----|

전기

(단위 : 백만원)

| | 매출채권 | 기타채권 |
|-----------------------------|-------|-------|
| 금융자산의 기초 대손충당금 | 1,204 | 2,005 |
| 당기손익으로 인식된 손상차손 (손상차손환입) | (329) | (227) |
| 제각, 금융자산의 대손충당금 | 0 | 0 |
| 금융자산의 기말 대손충당금 | 875 | 1,778 |

(4) 당기말과 전기말 현재 기타유동자산의 내역은 다음과 같습니다.

당기

(단위 : 백만원)

| | | 공시금액 |
|--------|-----------|---------|
| 기타유동자산 | | |
| 기타유동자산 | 선급금 | 1,675 |
| | 선급비용 | 103,355 |
| | 부가가치세대급금 | 143,608 |
| | 반품회수권 | 5,121 |
| | 기타유동자산 합계 | 253,759 |

전기

(단위 : 백만원)

| | | 공시금액 |
|--------|-----------|---------|
| 기타유동자산 | | |
| 기타유동자산 | 선급금 | 22,134 |
| | 선급비용 | 74,420 |
| | 부가가치세대급금 | 220,182 |
| | 반품회수권 | 8,155 |
| | 기타유동자산 합계 | 324,891 |

6. 기타금융자산 (연결)

당기말과 전기말 현재 기타금융자산의 내역은 다음과 같습니다.

당기

(단위 : 백만원)

| | 금융자산, 범주 | | | | | | 금융자산, 범주 합계 |
|-----------|------------|-------|------------|----------------------|--------|-------|-------------|
| | 당기손익인식금융자산 | | 파생상품 | 상각후원가로 측정하는 금융자산, 범주 | | | |
| | 지분증권 | 전환증권 | 당기손익인식(주1) | 보증금 | 대여금 | 리스채권 | |
| 기타금융자산 | 0 | 0 | 136,762 | 1,356 | 26,375 | 4,130 | 168,623 |
| 기타비유동금융자산 | 87,027 | 3,127 | 32,941 | 17,022 | 33,509 | 0 | 173,626 |

전기

(단위 : 백만원)

| | 금융자산, 범주 | | | | | | 금융자산, 범주 합계 |
|--------|------------|------|------------|----------------------|--------|-------|-------------|
| | 당기손익인식금융자산 | | 파생상품 | 상각후원가로 측정하는 금융자산, 범주 | | | |
| | 지분증권 | 전환증권 | 당기손익인식(주1) | 보증금 | 대여금 | 리스채권 | |
| 기타금융자산 | 0 | 0 | 119,417 | 8,962 | 30,062 | 6,914 | 165,355 |

| | | | | | | | |
|-----------|--------|-------|---------|--------|--------|-------|---------|
| 기타비유동금융자산 | 96,064 | 1,797 | 110,663 | 17,624 | 58,806 | 4,144 | 289,098 |
|-----------|--------|-------|---------|--------|--------|-------|---------|

(주1) 위험회피수단 미지정 파생상품으로, 외화차입금 및 외화사채로부터 발생하는 위험을 관리하기 위해 체결된 통화이자율스왑 계약 등에서 발생하였습니다.

7. 재고자산 (연결)

당기말과 전기말 현재 연결실체의 재고자산 내역은 다음과 같습니다.

당기 (단위 : 백만원)

| | 공시금액 |
|---------|-----------|
| 제품 | 750,775 |
| 재공품 | 1,145,606 |
| 원재료 | 457,356 |
| 저장품 | 173,991 |
| 총유동재고자산 | 2,527,728 |

전기 (단위 : 백만원)

| | 공시금액 |
|---------|-----------|
| 제품 | 822,177 |
| 재공품 | 1,235,363 |
| 원재료 | 651,602 |
| 저장품 | 163,776 |
| 총유동재고자산 | 2,872,918 |

당기와 전기에 비용으로 인식한 재고자산(매출원가)과 매출원가에 가산된 재고자산평가손실은 다음과 같습니다.

당기 (단위 : 백만원)

| | 공시금액 |
|------------------------|------------|
| 기간동안 비용으로 인식한 재고자산의 원가 | 20,985,643 |
| 재고자산평가손실 | 192,627 |
| 재고자산평가손실환입 | 0 |

전기 (단위 : 백만원)

| | 공시금액 |
|------------------------|------------|
| 기간동안 비용으로 인식한 재고자산의 원가 | 25,027,703 |
| 재고자산평가손실 | 245,619 |
| 재고자산평가손실환입 | 0 |

8. 지분법적용투자주식 (연결)

(1) 당기말과 전기말 현재 연결실체의 관계기업 현황은 다음과 같습니다.

| (단위: 백만원) | | | | | | | | |
|-----------|-----|---------|-----|--------|-----|-----|-----|-----|
| 관계기업 | 소재지 | 결산 월 | 설립일 | 주요영업활동 | 당기말 | | 전기말 | |
| | | | | | 지분율 | 장부금 | 지분율 | 장부금 |
| | | | | | | | | |

| | | | | | (%) | 액 | (%) | 액 |
|--------------------------|---------------|-----|---------|----------------------------|-----|--------|-----|---------|
| 파주전기초차(주) | 한국 파주 | 12월 | 2005.1. | Display용 유리제조 | 40 | 24,200 | 40 | 42,784 |
| 우리이앤엘(주)(*1) | 한국 안산 | 12월 | 2008.6. | LED 조명 Package 제조 | 13 | 7,106 | 13 | 13,576 |
| (주)야스 | 한국 파주 | 12월 | 2002.4. | OLED용 증착 장비설비 개발 및 생산 | 16 | 28,564 | 15 | 28,976 |
| (주)아바텍 | 한국 대구 | 12월 | 2000.8. | Display용 유리 가공 및 판매 | 14 | 20,871 | 14 | 20,133 |
| Arctic Sentinel, Inc. | 미국 로스앤 젤레스 | 3월 | 2008.6. | 아동용 Tablet 개발 및 생산 | 10 | - | 10 | - |
| Cynora GmbH | 독일 브룩살 | 12월 | 2003.3. | Display/조명용 발광 재료 개 발 | 10 | - | 11 | - |
| 머티어리얼사이언스(주) (*2)(*3) | 한국 서울 | 12월 | 2014.1. | Display용 재료 개발 및 생산 /판매 | 16 | 3,588 | 10 | 3,650 |
| 합계 | | | | | | 84,329 | | 109,119 |

(*1) 지배기업은 당기 중 우리이앤엘(주) 투자주식의 회수가능성이 불확실하다고 판단하여 장부가액과 회수가능액의 차이 5,662백만원을 손상차손으로 인식하고 금융비용으로 분류하였습니다.

(*2) 지배기업은 당기 중 머티어리얼사이언스(주) 투자주식의 회수가능성이 불확실하다고 판단하여 장부가액과 회수가능액의 차이 1,146백만원을 손상차손으로 인식하고 금융비용으로 분류하였습니다.

(*3) 당기 중 피투자회사의 자기주식 취득으로 인해 연결실체의 지분율이 10%에서 16%로 증가하였습니다.

당기말 현재 지배기업의 우리이앤엘(주), (주)야스, (주)아바텍, Arctic Sentinel, Inc., Cynora GmbH 및 머티어리얼사이언스(주)에 대한 지분율은 20%에 미달하지만, 지배기업은 각 피투자회사마다 1인의 이사를 선임할 권리를 보유하고 있으므로 유의적인 영향력이 있다고 판단하여 상기 투자주식에 대해 지분법을 적용하였습니다.

한편, 당기말 현재 코스닥 상장기업인 우리이앤엘(주), (주)야스 및 (주)아바텍 지분에대한 시장가치는 각각 7,106백만원, 21,320백만원 및 29,160백만원입니다.

당기와 전기에 지배기업이 관계기업으로부터의 배당금으로 인식한 금액은 각각 15,200백만원과 4,461백만원입니다.

(2) 당기말과 전기말 현재 주요 관계기업의 요약재무정보는 다음과 같습니다.

- 파주전기초차(주)

| (단위: 백만원) | | | |
|-----------|---------|----------|--|
| 구분 | 당기말 | 전기말 | |
| 자산총액 | 109,992 | 136,784 | |
| 유동자산 | 94,705 | 98,490 | |
| 비유동자산 | 15,287 | 38,294 | |
| 부채총액 | 47,875 | 29,118 | |
| 유동부채 | 47,459 | 28,332 | |
| 비유동부채 | 416 | 786 | |
| 수익 | 184,880 | 319,264 | |
| 당기순이익(손실) | (2,655) | 6,192 | |
| 기타포괄손익 | (4,894) | (10,216) | |
| 총포괄손익 | (7,549) | (4,024) | |

(3) 당기말과 전기말 현재 주요 관계기업의 재무정보 금액을 지분의 장부금액으로 조정된 내역은 다음과 같습니다.

① 당기말

| (단위: 백만원) | | | | | |
|-----------|-----|-----|---------|------|------|
| 회사명 | 순자산 | 지분율 | 순자산지분금액 | 내부거래 | 장부금액 |
| | | | | | |

| | | | | | |
|-----------|--------|-----|--------|-------|--------|
| 파주전기초자(주) | 62,117 | 40% | 24,847 | (647) | 24,200 |
|-----------|--------|-----|--------|-------|--------|

② 전기말

| (단위: 백만원) | | | | | |
|-----------|---------|-----|---------|-------|--------|
| 회사명 | 순자산 | 지분율 | 순자산지분금액 | 내부거래 | 장부금액 |
| 파주전기초자(주) | 107,666 | 40% | 43,066 | (282) | 42,784 |

(4) 당기말과 전기말 현재 기타 관계기업에 대한 지분의 통합 장부금액은 다음과 같습니다.

① 당기말

| (단위: 백만원) | | | | |
|-----------|--------|---------------------|--------|---------|
| 구분 | 장부금액 | 관계기업의 당기 손익 중 지분해당액 | | |
| | | 당기순이익(손실) | 기타포괄손익 | 총포괄손익 |
| 기타 관계기업 | 60,129 | (1,634) | (722) | (2,356) |

② 전기말

| (단위: 백만원) | | | | |
|-----------|--------|---------------------|---------|---------|
| 구분 | 장부금액 | 관계기업의 당기 손익 중 지분해당액 | | |
| | | 당기순이익(손실) | 기타포괄손익 | 총포괄손익 |
| 기타 관계기업 | 66,335 | 2,724 | (7,516) | (4,792) |

(5) 당기와 전기 중 관계기업 투자 내역은 다음과 같습니다.

① 당기

| (단위: 백만원) | | | | | | |
|-----------|---------|----------|---------|---------|---------|--------|
| 회사명 | 당기초 | 배당금 수령 | 지분법손익 | 기타포괄손익 | 기타손익 | 당기말 |
| 파주전기초자(주) | 42,784 | (15,200) | (1,427) | (1,957) | - | 24,200 |
| 기타 관계기업 | 66,335 | - | (1,634) | (722) | (3,850) | 60,129 |
| 합계 | 109,119 | (15,200) | (3,061) | (2,679) | (3,850) | 84,329 |

② 전기

| (단위: 백만원) | | | | | | | |
|-----------|---------|----------|---------|-------|----------|-------|---------|
| 회사명 | 전기초 | 대체(★) | 배당금 수령 | 지분법손익 | 기타포괄손익 | 기타손익 | 전기말 |
| 파주전기초자(주) | 48,398 | - | (4,361) | 2,834 | (4,087) | - | 42,784 |
| 기타 관계기업 | 78,321 | (10,620) | (100) | 2,724 | (7,516) | 3,526 | 66,335 |
| 합계 | 126,719 | (10,620) | (4,461) | 5,558 | (11,603) | 3,526 | 109,119 |

(★) 전기 중 주주권리 변동으로 이사 선임권을 상실함에 따라 당기손익-공정가치 측정 금융자산으로 대체되었습니다.

9. 유형자산 (연결)

(1) 당기말 및 전기말 현재 유형자산의 구성 내역은 다음과 같습니다.

| 유형자산 | (단위: 백만원) | | | | | | | | | | | | | | | | | | | | | | | | | | | | | | | | |
|------|-----------|------|------|----------|----|---------|-----------|------------|---------|-----------|-----------|---------|--------|---------|-----------|---------|-----------|---------|---------|-------|---------|-----------|-----------|--------|---------|----------|------|-------|--|--|--------|--|--|
| | 토지 | | | 건설 및 구축물 | | | | | | 기계장치 | | | | | | 비품 | | | | | | 건설중인자산 | | | | | | 사용권자산 | | | 기타유형자산 | | |
| | 장부금액 | 평가상각 | 순상자산 | 장부금액 | | 평가상각 | 순상자산 | 장부금액 | | 평가상각 | 순상자산 | 장부금액 | | 평가상각 | 순상자산 | 장부금액 | | 평가상각 | 순상자산 | 장부금액 | | 평가상각 | 순상자산 | 장부금액 | | 평가상각 | 순상자산 | | | | | | |
| 유형자산 | 472,813 | 0 | 0 | 472,813 | 81 | 471,500 | 5,030,190 | 52,107,800 | 643,406 | 1,860,100 | 6,781,660 | 942,376 | 13,285 | 153,138 | 7,571,660 | 285,626 | 7,286,060 | 245,149 | 119,804 | 6,099 | 119,246 | 1,448,680 | 1,062,300 | 29,111 | 357,200 | 20,200.3 | | | | | | | |

분기

(단위: 백만원)

| 유형자산 | | | | | | | | | | | | | | | | | | | | | | | | | | | | | |
|-------|---------|----------|-----|---------|-----------|-------------|-----------|-----------|------------|--------------|-------------|-----------|---------|-----------|----------|---------|------------|-----------|-----------|---------|---------|---------|-----------|-----------|----------|---------|------------|------|-----|
| 토지 | | 건물 및 구축물 | | | | | | 기계장치 | | | | | | 비품 | | | | 건설중인자산 | | | | 사용권자산 | | 기타유형자산 | | | | | |
| 장부금액 | | 평가상각 | | 손상차손 | | 장부금액 | | 평가상각 | | 손상차손 | | 장부금액 | | 평가상각 | | 손상차손 | | 장부금액 | | 평가상각 | | 손상차손 | | 장부금액 | | 평가상각 | | 손상차손 | |
| 총장부금액 | 누계액 | 평가상각 | 누계액 | 손상차손 | 누계액 | 총장부금액 | 누계액 | 평가상각 | 누계액 | 손상차손 | 누계액 | 총장부금액 | 누계액 | 평가상각 | 누계액 | 손상차손 | 누계액 | 총장부금액 | 누계액 | 평가상각 | 누계액 | 손상차손 | 누계액 | 총장부금액 | 누계액 | 평가상각 | 누계액 | 손상차손 | 누계액 |
| 유형자산 | 476,045 | 0 | 0 | 476,045 | 8,699,292 | (4,348,201) | (447,145) | 3,903,946 | 50,722,745 | (42,744,139) | (1,794,407) | 6,184,199 | 902,477 | (719,892) | (13,397) | 169,218 | 10,145,665 | (356,155) | 9,789,710 | 271,761 | (7,553) | 112,658 | 1,299,892 | (982,598) | (26,137) | 311,157 | 20,946,933 | | |

(2) 당기 및 전기 중 유형자산의 변동 내역은 다음과 같습니다.

당기

(단위 : 백만원)

| | 토지 | 건물 및 구축물 | 기계장치 | 비품 | 건설중인자산(주1) | 사용권자산 | 기타유형자산(주2) | 유형자산 합계 | |
|-----------------|------------------|----------|-----------|-------------|------------|-------------|------------|-----------|-------------|
| 유형자산의 변동에 대한 조정 | | | | | | | | | |
| 유형자산의 변동에 대한 조정 | 기초 유형자산 | 476,045 | 3,903,946 | 6,184,199 | 169,218 | 9,789,710 | 112,658 | 311,157 | 20,946,933 |
| | 취득 | 0 | 0 | 0 | 0 | 3,392,876 | 74,611 | 0 | 3,467,487 |
| | 감가상각비, 유형자산 | 0 | (376,264) | (2,837,242) | (75,727) | 0 | (68,349) | (279,200) | (3,636,782) |
| | 매각/폐기 | (330) | (758) | (506,420) | (1,896) | 0 | 0 | (43,368) | (552,772) |
| | 손상차손환입(손상차손)(주3) | 0 | 8 | (53,513) | (6) | 0 | 0 | (6,554) | (60,065) |
| | 기타증감(주4) | (2,902) | 1,494,070 | 3,963,010 | 60,585 | (5,900,151) | 0 | 374,182 | (11,206) |
| | 정부보조금 수령, 유형자산 | 0 | 0 | (7,417) | 0 | 0 | 0 | 0 | (7,417) |
| | 환율변동효과, 유형자산 | 0 | 9,189 | 39,066 | 964 | 3,626 | 326 | 983 | 54,154 |
| | 기말 유형자산 | 472,813 | 5,030,191 | 6,781,683 | 153,138 | 7,286,061 | 119,246 | 357,200 | 20,200,332 |

전기

(단위 : 백만원)

| | 토지 | 건물 및 구축물 | 기계장치 | 비품 | 건설중인자산(주1) | 사용권자산 | 기타유형자산(주2) | 유형자산 합계 | |
|-----------------|------------------|----------|-----------|-------------|------------|-------------|------------|-----------|-------------|
| 유형자산의 변동에 대한 조정 | | | | | | | | | |
| 유형자산의 변동에 대한 조정 | 기초 유형자산 | 433,847 | 4,305,530 | 8,419,867 | 179,119 | 6,791,598 | 119,866 | 308,619 | 20,558,446 |
| | 취득 | 0 | 0 | 0 | 0 | 5,709,828 | 72,567 | 0 | 5,782,395 |
| | 감가상각비, 유형자산 | 0 | (373,089) | (3,182,783) | (83,747) | 0 | (76,370) | (269,796) | (3,985,785) |
| | 매각/폐기 | (3,573) | 0 | (172,547) | (477) | 0 | 0 | (36,958) | (213,555) |
| | 손상차손환입(손상차손)(주3) | 0 | (252,997) | (672,061) | (6,912) | (292,564) | (3,439) | (29,282) | (1,257,255) |
| | 기타증감(주4) | 45,771 | 196,747 | 1,732,712 | 78,497 | (2,425,047) | (420) | 334,931 | (36,809) |
| | 정부보조금 수령, 유형자산 | 0 | 0 | (57,503) | 0 | 0 | 0 | 0 | (57,503) |
| | 환율변동효과, 유형자산 | 0 | 27,755 | 116,514 | 2,738 | 5,895 | 454 | 3,643 | 156,999 |
| | 기말 유형자산 | 476,045 | 3,903,946 | 6,184,199 | 169,218 | 9,789,710 | 112,658 | 311,157 | 20,946,933 |

(주1) 당기말 및 전기말 현재 건설중인자산은 주로 공장 건설과 관련한 금액입니다.

(주2) 기타의 유형자산은 주로 공구와기구 등으로 구성되어 있습니다.

(주3) 당기 중 회수가능금액이 장부금액에 중요하게 미달할 것으로 판단되는 유형자산에 대하여 60,065백만원의 손상차손을 인식하였습니다. 전기 중 독립된 현금창출단위인 디스플레이(대형 OLED) 현금창출단위에서 손상징후가 파악되어 손상검사를 수행하였으며, 미래 경제적 효익의 창출에 기여하지 못할 것으로 예상되는 자산의 장부가액 1,236,563백만원의 손상을 '기타영업외비용'으로 인식하였습니다.

(주4) 기타증감은 건설중인자산으로부터 이전된 금액 등으로 구성되어 있습니다.

(3) 당기와 전기 중 자본화된 차입원가와 자본화 이자율은 다음과 같습니다.

당기

(단위 : 백만원)

| | | 공시금액 |
|-----------|--|---------|
| 자본화된 차입원가 | | 258,168 |
| 자본화이자율 | | 0.0518 |

전기

(단위 : 백만원)

| | | 공시금액 |
|-----------|--|---------|
| 자본화된 차입원가 | | 152,074 |
| 자본화이자율 | | 0.0311 |

(4) 연결실체는 유형자산의 일부를 운용리스로 제공하고 있습니다. 당기 및 전기 중 유형자산과 관련하여 발생한 임대수익은 다음과 같습니다.

당기

(단위 : 백만원)

| | | 공시금액 |
|--------|--|-------|
| 운용리스수익 | | 2,271 |

전기

(단위 : 백만원)

| | | 공시금액 |
|--------|--|-------|
| 운용리스수익 | | 2,806 |

10. 무형자산 (연결)

(1) 당기말 및 전기말 현재 무형자산의 구성 내역은 다음과 같습니다.

당기

(단위 : 백만원)

| 무형자산 및 영입권 | | 영입권 이외의 무형자산 | | | | | | | | | | | | | | | | | | | | 영입권 | 영입권 | 영입권 | | | | | | | | | | | | | | | |
|------------|-----------|--------------|------|---------|-----------|-------------|----------|---------|--------|---|---------|----------|-----------|-------------|---------|---------|----------|------|-----|--------|--------|-----------|--------|-----|--------|----------|--------------|-------|--------|----------|----|----------|----------|----------|-----------|--|----|----|----|
| 신입자산 | | 소프트웨어 | | | | | 회판권 | | | | | 개발비 | | | | | 건설중인자산 | | | | | 고객관련 무형자산 | | | | | 기술에 기초한 무형자산 | | | | | 기타무형자산 | | | | | 합계 | 합계 | 합계 |
| 장부금액 | 감가상각누계액 | 장부금액의 합계 | | | | | 장부금액의 합계 | | | | | 장부금액의 합계 | | | | | 장부금액의 합계 | | | | | 장부금액의 합계 | | | | | 장부금액의 합계 | | | | | 장부금액의 합계 | 장부금액의 합계 | 장부금액의 합계 | | | | | |
| | | 총장부금액 | 각누계액 | 손상치 | 액 | 합계 | 총장부금액 | 각누계액 | 손상치 | 액 | 합계 | 총장부금액 | 각누계액 | 손상치 | 액 | 합계 | 총장부금액 | 각누계액 | 손상치 | 액 | 합계 | 총장부금액 | 각누계액 | 손상치 | 액 | 합계 | 총장부금액 | 각누계액 | 손상치 | 액 | 합계 | | | | | | | | |
| 무형자산 및 영입권 | 2,189,071 | (1,299,655) | 71 | 828,779 | 1,403,157 | (1,160,702) | 119,000 | 223,454 | 23,463 | 0 | (1,541) | 21,920 | 2,295,468 | (1,509,575) | 144,321 | 641,461 | 33,036 | 0 | 0 | 33,036 | 59,176 | (37,491) | 21,685 | 0 | 12,763 | (11,574) | (43) | 1,146 | 13,081 | (13,081) | 0 | 109,115 | (84,958) | 24,157 | 1,773,955 | | | | |

전기

(단위 : 백만원)

| 무형자산 및 영입권 | | 영입권 이외의 무형자산 | | | | | | | | | | | | | | | | | | | | 영입권 | 영입권 | 영입권 | | | | | | | | | | | | | | | |
|------------|---------|--------------|------|-----|---|----|----------|------|-----|---|----|----------|------|-----|---|----|----------|------|-----|---|----|-----------|------|-----|---|----|--------------|----------|----------|-------|------|--------|---|----|--|--|----|----|----|
| 신입자산 | | 소프트웨어 | | | | | 회판권 | | | | | 개발비 | | | | | 건설중인자산 | | | | | 고객관련 무형자산 | | | | | 기술에 기초한 무형자산 | | | | | 기타무형자산 | | | | | 합계 | 합계 | 합계 |
| 장부금액 | 감가상각누계액 | 장부금액의 합계 | | | | | 장부금액의 합계 | | | | | 장부금액의 합계 | | | | | 장부금액의 합계 | | | | | 장부금액의 합계 | | | | | 장부금액의 합계 | 장부금액의 합계 | 장부금액의 합계 | | | | | | | | | | |
| | | 총장부금액 | 각누계액 | 손상치 | 액 | 합계 | 총장부금액 | 각누계액 | 손상치 | 액 | 합계 | 총장부금액 | 각누계액 | 손상치 | 액 | 합계 | 총장부금액 | 각누계액 | 손상치 | 액 | 합계 | 총장부금액 | 각누계액 | 손상치 | 액 | 합계 | | | | 총장부금액 | 각누계액 | 손상치 | 액 | 합계 | | | | | |
| 무형자산 및 영입권 | | | | | | | | | | | | | | | | | | | | | | | | | | | | | | | | | | | | | | | |

| | | | | | | | | | | | | | | | | | | | | | | | | | | | | | | | | | | | | |
|------|-----------|-------------|----------|---------|-----------|-------------|----------|---------|--------|---|---------|--------|-----------|-------------|----------|---------|--------|---|---|--------|--------|----------|---------|---|--------|----------|------|-------|--------|----------|---|---------|---|----------|--------|-----------|
| 무형자산 | 2,074,083 | (1,115,014) | (61,413) | 897,656 | 1,340,637 | (1,108,458) | (20,605) | 211,573 | 27,170 | 0 | (1,700) | 25,470 | 2,016,477 | (1,358,446) | (92,812) | 565,219 | 28,169 | 0 | 0 | 28,169 | 59,176 | (37,491) | (2,685) | 0 | 12,763 | (11,411) | (43) | 1,309 | 13,081 | (13,081) | 0 | 108,519 | 0 | (84,958) | 23,561 | 1,752,957 |
|------|-----------|-------------|----------|---------|-----------|-------------|----------|---------|--------|---|---------|--------|-----------|-------------|----------|---------|--------|---|---|--------|--------|----------|---------|---|--------|----------|------|-------|--------|----------|---|---------|---|----------|--------|-----------|

(2) 당기 및 전기 중 무형자산의 변동 내역은 다음과 같습니다.

당기 (단위: 백만원)

| 무형자산 및 영입권 | 영입권 이외의 무형자산 | | | | | | | | | | | | | | | | | | 영입권 | 영입권 합계 | 무형자산 및 영입권 합계 | | | | | | | | | | | | | | | | |
|---------------------------------|--------------|-----------|------|-----------|--------|-----------|--------------|------------|---------|-----------|---------|-------|---------|-------|---------|-------|---------|-------|------|--------|---------------|-------|------|-------|------|-------|------|-------|------|-------|------|-------|------|--------|-----------|-----------|---------|
| | 산입자산권 | 소프트웨어 | 회계권 | 개발비 | 건설중지자산 | 고객관련 무형자산 | 기술에 기초한 무형자산 | 기타무형자산(주2) | 내부창출 여부 | | 내부창출 여부 | | 내부창출 여부 | | 내부창출 여부 | | 내부창출 여부 | | | | | | | | | | | | | | | | | | | | |
| | 내부창출 | 외부 취득 | 내부창출 | 외부 취득 | 내부창출 | 외부 취득 | 내부창출 | 외부 취득 | 내부창출 | 외부 취득 | 내부창출 | 외부 취득 | 내부창출 | 외부 취득 | 내부창출 | 외부 취득 | 내부창출 | 외부 취득 | 내부창출 | 외부 취득 | 내부창출 | 외부 취득 | 내부창출 | 외부 취득 | 내부창출 | 외부 취득 | 내부창출 | 외부 취득 | 내부창출 | 외부 취득 | 내부창출 | 외부 취득 | 내부창출 | 외부 취득 | 내부창출 | 외부 취득 | |
| 기초의 무형자산 및 영입권 | 0 | 897,656 | 0 | 211,573 | 0 | 25,470 | 565,219 | 0 | 0 | 28,169 | 0 | 0 | 0 | 0 | 0 | 1,309 | 0 | 0 | 0 | 0 | 0 | 0 | 0 | 0 | 0 | 0 | 0 | 0 | 0 | 0 | 0 | 0 | 0 | 0 | 23,561 | 1,752,957 | |
| 사람공헌을 통한 취득 이외의 증가, 영입권 | 0 | 118,344 | 0 | 0 | 0 | 0 | 493,608 | 0 | 0 | 117,443 | 0 | 0 | 0 | 0 | 0 | 0 | 0 | 0 | 0 | 0 | 0 | 0 | 0 | 0 | 0 | 0 | 0 | 0 | 0 | 0 | 0 | 0 | 0 | 0 | 0 | 0 | 729,395 |
| 이외의 무형자산 | 0 | (187,819) | 0 | (105,285) | 0 | 0 | (363,162) | 0 | 0 | 0 | 0 | 0 | 0 | 0 | 0 | (163) | 0 | 0 | 0 | 0 | 0 | 0 | 0 | 0 | 0 | 0 | 0 | 0 | 0 | 0 | 0 | 0 | 0 | 0 | 0 | (656,429) | |
| 합각/합기, 무형자산 및 영입권 | 0 | (202) | 0 | (396) | 0 | (3,796) | 0 | 0 | 0 | 0 | 0 | 0 | 0 | 0 | 0 | 0 | 0 | 0 | 0 | 0 | 0 | 0 | 0 | 0 | 0 | 0 | 0 | 0 | 0 | 0 | 0 | 0 | 0 | 0 | 0 | (4,394) | |
| 당기손익으로 인식된 손상자산, 무형자산 및 영입권(주3) | 0 | (1,633) | 0 | (425) | 0 | 0 | (52,775) | 0 | 0 | 0 | 0 | 0 | 0 | 0 | 0 | 0 | 0 | 0 | 0 | 0 | 0 | 0 | 0 | 0 | 0 | 0 | 0 | 0 | 0 | 0 | 0 | 0 | 0 | 0 | 0 | (54,833) | |
| 당기손익으로 인식된 손상자산 | 0 | 0 | 0 | 0 | 0 | 242 | 0 | 0 | 0 | 0 | 0 | 0 | 0 | 0 | 0 | 0 | 0 | 0 | 0 | 0 | 0 | 0 | 0 | 0 | 0 | 0 | 0 | 0 | 0 | 0 | 0 | 0 | 0 | 0 | 0 | 242 | |
| 당해에 따른 증대(감소), 무형자산 및 영입권 | 0 | 0 | 0 | 115,275 | 0 | 0 | (1,423) | 0 | 0 | (112,568) | 0 | 0 | 0 | 0 | 0 | 0 | 0 | 0 | 0 | 0 | 0 | 0 | 0 | 0 | 0 | 0 | 0 | 0 | 0 | 0 | 0 | 0 | 0 | 0 | 0 | 1,278 | |
| 합동연도요구, 무형자산 및 영입권 | 0 | 2,433 | 0 | 2,712 | 0 | 6 | 0 | 0 | 0 | (8) | 0 | 0 | 0 | 0 | 0 | 0 | 0 | 0 | 0 | 0 | 0 | 0 | 0 | 0 | 0 | 0 | 0 | 0 | 0 | 0 | 0 | 0 | 0 | 0 | 596 | 5,739 | |
| 기말 무형자산 및 영입권 | 0 | 828,779 | 0 | 223,454 | 0 | 21,822 | 641,461 | 0 | 0 | 33,036 | 0 | 0 | 0 | 0 | 0 | 1,148 | 0 | 0 | 0 | 0 | 0 | 0 | 0 | 0 | 0 | 0 | 0 | 0 | 0 | 0 | 0 | 0 | 0 | 24,157 | 1,773,955 | | |

전기 (단위: 백만원)

| 무형자산 및 영입권 | 영입권 이외의 무형자산 | | | | | | | | | | | | | | | | | | 영입권 | 영입권 합계 | 무형자산 및 영입권 합계 | | | | | | | | | | | | | | | |
|----------------|--------------|---------|------|---------|--------|-----------|--------------|------------|---------|--------|---------|-------|---------|-------|---------|-------|---------|-------|------|--------|---------------|-------|------|-------|------|-------|------|-------|------|-------|------|-------|------|-------|--------|-----------|
| | 산입자산권 | 소프트웨어 | 회계권 | 개발비 | 건설중지자산 | 고객관련 무형자산 | 기술에 기초한 무형자산 | 기타무형자산(주2) | 내부창출 여부 | | 내부창출 여부 | | 내부창출 여부 | | 내부창출 여부 | | 내부창출 여부 | | | | | | | | | | | | | | | | | | | |
| | 내부창출 | 외부 취득 | 내부창출 | 외부 취득 | 내부창출 | 외부 취득 | 내부창출 | 외부 취득 | 내부창출 | 외부 취득 | 내부창출 | 외부 취득 | 내부창출 | 외부 취득 | 내부창출 | 외부 취득 | 내부창출 | 외부 취득 | 내부창출 | 외부 취득 | 내부창출 | 외부 취득 | 내부창출 | 외부 취득 | 내부창출 | 외부 취득 | 내부창출 | 외부 취득 | 내부창출 | 외부 취득 | 내부창출 | 외부 취득 | 내부창출 | 외부 취득 | 내부창출 | 외부 취득 |
| 기초의 무형자산 및 영입권 | 0 | 928,318 | 0 | 228,861 | 0 | 29,093 | 389,215 | 0 | 0 | 19,562 | 0 | 0 | 0 | 0 | 0 | 1,520 | 0 | 0 | 0 | 0 | 0 | 0 | 0 | 0 | 0 | 0 | 0 | 0 | 0 | 0 | 0 | 0 | 0 | 0 | 48,339 | 1,644,898 |

| | | | | | | | | | | | | | | | | | | |
|---------------------------------------------------|---|-----------|---|-----------|---|----------|-----------|---|---|----------|---|---|---|-------|---|---|---|-----------|
| 사업권영양 등 한 취득 이외의 출자, 영업권 | 0 | 187,114 | 0 | 24,741 | 0 | 7,004 | 502,755 | 0 | 0 | 95,179 | 0 | 0 | 0 | 0 | 0 | 0 | 0 | 816,793 |
| 이외의 무형자 산 | | | | | | | | | | | | | | | | | | |
| 상각비, 영업권 이외의 무형자 산(주1) | 0 | (192,963) | 0 | (105,615) | 0 | 0 | (272,102) | 0 | 0 | 0 | 0 | 0 | 0 | (168) | 0 | 0 | 0 | (570,668) |
| 패각/패기, 무 형자산 및 영업 권 | 0 | 0 | 0 | (977) | 0 | (10,608) | 0 | 0 | 0 | 0 | 0 | 0 | 0 | 0 | 0 | 0 | 0 | (11,585) |
| 당기손익으로 인식된 손상차 손, 무형자산 및 영업권(주 3)(주4) | 0 | (34,901) | 0 | (17,799) | 0 | (42) | (54,649) | 0 | 0 | 0 | 0 | 0 | 0 | (43) | 0 | 0 | 0 | (26,963) |
| 당기손익으로 인식된 손상차 손환입, 영업권 이외의 무형자 산 | 0 | 0 | 0 | 0 | 0 | 0 | 0 | 0 | 0 | 0 | 0 | 0 | 0 | 0 | 0 | 0 | 0 | 0 |
| 대차에 따른 증 가(감소), 무형 자산 및 영업권 | 0 | 0 | 0 | 85,319 | 0 | 0 | 0 | 0 | 0 | (85,319) | 0 | 0 | 0 | 0 | 0 | 0 | 0 | 0 |
| 환불변동요구, 무형자산 및 영 업권 | 0 | 10,108 | 0 | (2,957) | 0 | 33 | 0 | 0 | 0 | (1,253) | 0 | 0 | 0 | 0 | 0 | 0 | 0 | 2,185 |
| 기말 무형자산 및 영업권 | 0 | 897,656 | 0 | 211,573 | 0 | 25,470 | 565,219 | 0 | 0 | 28,169 | 0 | 0 | 0 | 1,309 | 0 | 0 | 0 | 23,561 |
| | | | | | | | | | | | | | | | | | | 1,752,957 |

(주1) 무형자산상각비는 제조원가, 판매비, 관리비 그리고 연구개발비로 분류되어 있습니다.

(주2) 기타의 무형자산은 주로 전기가스공급시설이용권 등으로 구성되어 있습니다.

(주3) 당기 중 연결실체는 내부 개발에 의해 창출한 개발비의 개별 손상검토 결과 사업성이 낮은 것으로 판단되는 프로젝트에 대해 52,775백만원(전기: 33,386백만원)을 손상차손으로 인식하였습니다.

(주4) 전기 중 연결실체는 독립된 현금창출단위인 디스플레이(대형 OLED) 현금창출단위에서 손상 징후가 파악되어 손상검사를 수행하였으며, 미래 경제적 효익의 창출에 기여하지 못할 것으로 예상되는 자산의 장부가액 93,966백만원을 '기타영업외비용'으로 인식하였습니다. 해당 손상 금액은 영업권, 개발비, 산업재산권 등에 배분되었습니다.

(3) 당기말과 전기말 현재 개발비 및 산업재산권 내역은 다음과 같습니다.

① 개발비

당기

(단위 : 백만원)

| | | | | | | | | | |
|--------------|--------|--------|-----------|---------|------------|---------|----------|-----------|--|
| 영업권 이외의 무형자산 | | | | | | | | | |
| 자본화된 개발비 지출액 | | | | | 개발 중인 무형자산 | | | | |
| 제품과 용역 | | | 제품과 용역 합계 | | 제품과 용역 합계 | | | 제품과 용역 합계 | |
| | TV | IT | Mobile 등 | | TV | IT | Mobile 등 | | |
| 무형자산 및 영업권 | 43,956 | 63,049 | 190,487 | 297,492 | 46,368 | 175,023 | 122,578 | 343,969 | |

전기

(단위 : 백만원)

| | | | | | | | | |
|--------------|--------|----------|-----------|------------|--------|----------|-----------|---------|
| 영업권 이외의 무형자산 | | | | | | | | |
| 자본화된 개발비 지출액 | | | | 개발 중인 무형자산 | | | | |
| 제품과 용역 | | | 제품과 용역 합계 | 제품과 용역 합계 | | | 제품과 용역 합계 | |
| TV | IT | Mobile 등 | | TV | IT | Mobile 등 | | |
| 무형자산 및 영업권 | 55,187 | 24,684 | 199,552 | 279,423 | 60,376 | 100,380 | 125,040 | 285,796 |

② 산업재산권

당기

(단위 : 백만원)

| | | | | |
|--------------|----------|----------|-------|-----------------|
| 영업권 이외의 무형자산 | | | | 영업권 이외의 무형자산 합계 |
| 산업재산권 | | | | |
| 특허권 | | 기타 계약 유형 | | |
| 직접취득 | 라이선스(주2) | | | |
| 산업재산권 | 214,634 | 611,801 | 2,344 | |
| 잔여 상각기간(주1) | 7.1년 | 5.5년 | 3.6년 | |

전기

(단위 : 백만원)

| | | | | |
|--------------|----------|----------|-------|-----------------|
| 영업권 이외의 무형자산 | | | | 영업권 이외의 무형자산 합계 |
| 산업재산권 | | | | |
| 특허권 | | 기타 계약 유형 | | |
| 직접취득 | 라이선스(주2) | | | |
| 산업재산권 | 198,136 | 697,605 | 1,915 | |
| 잔여 상각기간(주1) | 7.2년 | 6.0년 | 3.6년 | |

(4) 현금창출단위의 손상검사

연결실체의 현금창출단위는 보고기간말 현재 디스플레이 현금창출단위, 디스플레이 (대형 OLED) 현금창출단위, 디스플레이(AD PO) 현금창출단위로 구분되어 있습니다. 연결실체는 디스플레이 현금창출단위에 대하여 손상검사를 수행하였습니다. 보고기간말 현재 연결실체의 영업권은 전액 디스플레이 현금창출단위에 배부되어 있습니다.

현금창출단위의 손상검사에 사용된 주요 가정은 다음과 같습니다.

당기

| | | |
|--------------------------------|--------------|------------------------------------------------------------------------------------------------------------------------------------|
| | 현금창출단위 합계 | 현금창출단위 합계 합계 |
| | 현금창출단위 | |
| | 디스플레이 현금창출단위 | |
| 현금창출단위의 회수가능액이 결정되어진 근거에 대한 기술 | | 디스플레이 현금창출단위의 회수가능액은 사용가치의 계산에 기초하여 결정되었습니다. 사용가치는 경영진에 의해 승인된 5년간의 사업계획에 기초한 현금흐름추정을 사용하여 계산되었습니다. 예상 매출액 및 영업비용은 외부 정보에 과거 경험 등을 |

| | | |
|-------------------------------------|--------|----------------------------------------------------------------------------------------------------------------------------------------------------------------------------------------------------------------------------------------------------------------------------------------------------|
| | | 반영하여 현금흐름 예측 기간에 적용하였으며, 경영진은 연결실체의 과거 실적과 시장 성장에 대한 예측에 근거하여 현금흐름 추정액을 결정하였습니다. |
| 미래현금흐름을 추정할 때 추정 대상으로 하는 기간 | | 5년 |
| 미래현금흐름을 추정할 때 경영진이 사용한 주요 가정에 대한 기술 | | 사용가치 산정에 사용된 주요 가정은 예측기간 내의 추정 매출액 및 영업비용과 할인율입니다. |
| 경영진이 주요 가정치를 결정하는 방식에 대한 기술 | | 할인율은 자기자본비용과 타인자본비용을 가중평균하여 산정되었으며, 자기자본비용 산출을 위한 베타값은 동종산업에 속한 글로벌 상장사 5개의 회사 및 연결실체의 평균값으로 산출하였습니다. 타인자본비용은 평가기준일 현재 연결실체의 신용도를 반영한 무보증 회사채 수익률을 적용하였으며, 부채비율은 동종 산업에 속한 글로벌 상장사 5개와 연결실체의 평균부채비율을 사용하였습니다. 연결실체는 세후 현금흐름을 세후 할인율로 할인하여 사용가치를 산정하고 있으며, 세전 현금흐름을 세전 할인율로 산정한 사용가치와 중요한 차이는 없습니다. |
| 미래현금흐름 추정치에 적용된 할인율, 세전 | 0.1090 | |
| 미래현금흐름 추정치에 적용된 할인율, 세후 | 0.0900 | |
| 미래현금흐름을 추정하기 위해 사용된 성장률 | 0.0100 | |

전기

| | 현금창출단위 합계 | |
|--------------------------------|--------------|--------------------------------------------------------------------------------------------------|
| | 현금창출단위 | 현금창출단위 합계 합계 |
| | 디스플레이 현금창출단위 | |
| 현금창출단위의 회수가능액이 결정되어진 근거에 대한 기술 | | 디스플레이 현금창출단위의 회수가능액은 사용가치의 계산에 기초하여 결정되었습니다. 사용가치는 경영진에 의해 승인된 5년간의 사업계획에 기초한 현금흐름추정을 사용하여 계산되었습 |

| | | |
|-------------------------------------|--------|---------------------------------------------------------------------------------------------------------------------------------------------------------------------------------------------------------------------------------------------------------------------------------------------------|
| | | 니다. 예상 매출액 및 영업비용은 외부 정보에 과거 경험 등을 반영하여 현금흐름 예측 기간에 적용하였으며, 경영진은 연결실체의 과거 실적과 시장 성장에 대한 예측에 근거하여 현금흐름 추정액을 결정하였습니다. |
| 미래현금흐름을 추정할 때 추정 대상으로 하는 기간 | | 5년 |
| 미래현금흐름을 추정할 때 경영진이 사용한 주요 가정에 대한 기술 | | 사용가치 산정에 사용된 주요 가정은 예측기간 내의 추정 매출액 및 영업비용과 할인율입니다. |
| 경영진이 주요 가정치를 결정하는 방식에 대한 기술 | | 할인율은 자기자본비용과 타인자본비용을 가중평균하여 산정되었으며, 자기자본비용 산출을 위한 베타값은 동종산업에 속한 글로벌 상장사 5개의 회사 및 연결실체의 평균값으로 산출하였습니다. 타인자본비용은 평가기준일 현재 연결실체의 신용도를 반영한 무보증 회사채 수익률을 적용하였으며, 부채비율은 동종산업에 속한 글로벌 상장사 5개와 연결실체의 평균부채비율을 사용하였습니다. 연결실체는 세후 현금흐름을 세후 할인율로 할인하여 사용가치를 산정하고 있으며, 세전 현금흐름을 세전 할인율로 산정한 사용가치와 중요한 차이는 없습니다. |
| 미래현금흐름 추정치에 적용된 할인율, 세전 | 0.1080 | |
| 미래현금흐름 추정치에 적용된 할인율, 세후 | 0.0900 | |
| 미래현금흐름을 추정하기 위해 사용된 성장률 | 0.0100 | |

디스플레이 현금창출단위의 손상검사 결과, 회수가능액이 장부금액을 975,459백만원 초과하였습니다. 경영진은 주요 가정치가 가능성이 어느 정도 있는 범위에서 변동될 경우 장부금액이 회수가능액을 초과할 수 있다고 판단하였습니다. 현금창출단위에 대하여 결정된 사용가치는 현금흐름할인모형에서 사용된 할인율에 많은 영향을 받습니다. 구체적으로는 다른 가정치가 모두 동일한 상황에서 할인율이 0.92% 증가할 경우에는 장부금액과 회수가능액이 일치하게 됩니다.

(단위 : 백만원)

| | |
|--|-----------|
| | 현금창출단위 합계 |
|--|-----------|

| | | |
|----------------------------------------|---------------|------------------|
| | 현금창출단위 | |
| | 디스플레이 현금창출단위 | |
| | 주요 가정, 현금창출단위 | 주요 가정, 현금창출단위 합계 |
| | 할인율, 측정 투입변수 | |
| 현금창출단위의 회수가능액이 장부금액을 초과하여 여유가 있는 금액 | | 975,459 |
| 현금창출단위의 회수가능액과 장부금액을 일치시키는 주요 가정치의 변동폭 | 0.0092 | |

11. 투자부동산 (연결)

당기 및 전기 중 투자부동산의 변동내역과 임대수익은 다음과 같습니다.

당기

(단위 : 백만원)

| | | 측정 전체 |
|------------------|-------------------------|-------------|
| | | 취득원가 |
| | | 투자부동산 |
| | | 취득 완료 투자부동산 |
| 투자부동산의 변동에 대한 조정 | | |
| 투자부동산의 변동에 대한 조정 | 기초 투자부동산 | 28,269 |
| | 유형자산에서 재분류 | 9,928 |
| | 감가상각비, 투자부동산 | (4,962) |
| | 당기손익으로 인식된 손상차손, 투자부동산 | 0 |
| | 기타 변동에 따른 증가(감소), 투자부동산 | (240) |
| | 기말 투자 부동산 | 32,995 |
| 투자부동산에서 발생한 임대수익 | | 5,478 |

전기

(단위 : 백만원)

| | | 측정 전체 |
|------------------|------------------------|-------------|
| | | 취득원가 |
| | | 투자부동산 |
| | | 취득 완료 투자부동산 |
| 투자부동산의 변동에 대한 조정 | | |
| 투자부동산의 변동에 대한 조정 | 기초 투자부동산 | 0 |
| | 유형자산에서 재분류 | 36,809 |
| | 감가상각비, 투자부동산 | (804) |
| | 당기손익으로 인식된 손상차손, 투자부동산 | (7,736) |
| | | |

| | | |
|------------------|-------------------------|--------|
| | 기타 변동에 따른 증가(감소), 투자부동산 | 0 |
| | 기말 투자 부동산 | 28,269 |
| 투자부동산에서 발생한 임대수익 | | 358 |

12. 금융부채 (연결)

(1) 당기말과 전기말 현재 금융부채의 내역은 다음과 같습니다.

당기

(단위 : 백만원)

| 금융부채, 범주 | | 상각후원가로 측정하는 금융부채, 범주 | | | | | 금융부채, 범주 합계 |
|----------|------------|----------------------|-----------|------------|-----------|--------|-------------|
| 파생상품 | | 단기차입금 | 장기 차입금 | 사채 | 리스 부채 | | |
| | 당기손익인식(주1) | 공정가치위험회피(주2) | | | | | |
| 유동 금융부채 | 26,193 | 7,392 | 1,875,635 | 2,934,693 | 369,716 | 48,666 | 5,262,295 |
| 비유동금융부채 | 37,333 | 28,660 | 0 | 10,230,658 | 1,118,427 | 24,698 | 11,439,776 |

전기

(단위 : 백만원)

| 금융부채, 범주 | | 상각후원가로 측정하는 금융부채, 범주 | | | | | 금융부채, 범주 합계 |
|----------|------------|----------------------|-----------|-----------|-----------|--------|-------------|
| 파생상품 | | 단기차입금 | 장기 차입금 | 사채 | 리스 부채 | | |
| | 당기손익인식(주1) | 공정가치위험회피(주2) | | | | | |
| 유동 금융부채 | 14,443 | 0 | 2,578,552 | 2,538,917 | 316,648 | 40,694 | 5,489,254 |
| 비유동금융부채 | 32,965 | 0 | 0 | 8,425,195 | 1,132,098 | 32,094 | 9,622,352 |

(주1) 위험회피수단 미지정 파생상품으로, 외화차입금 및 외화사채로부터 발생하는 위험을 관리하기 위해 체결된 통화이자율스왑 계약 등에서 발생하였습니다.

(주2) 위험회피수단 지정 파생상품으로, 외화선수금에서 발생하는 환위험을 관리하기 위해 체결된 통화선물 계약에서 발생하였습니다.

(2) 당기말과 전기말 현재 단기차입금의 내역은 다음과 같습니다.

당기

(단위 : 백만원)

| 거래상대방 | 거래상대방 합계 | |
|----------------|----------|-----------------|
| 한국스탠다드차타드은행 등 | | |
| 범위 | | |
| 하위범위 | 상위범위 | |
| 차입금, 이자율 | 0.0340 | 0.0695 |
| 차입금에 대한 기술 | | 운전자금 등 |
| 차입금, 외화상당액(백만) | | USD 747 CNY 345 |
| 단기차입금 | | 1,875,635 |

전기

(단위 : 백만원)

| 거래상대방 | 거래상대방 합계 | |
|---------------|----------|--|
| 한국스탠다드차타드은행 등 | | |
| 범위 | | |
| | | |

| | | | |
|----------------|--------|--------|---------------------|
| | 하위범위 | 상위범위 | |
| 차입금, 이자율 | 0.0213 | 0.0601 | |
| 차입금에 대한 기술 | | | 운전자금 등 |
| 차입금, 외화상당액(백만) | | | USD 1,252 CNY 1,000 |
| 단기차입금 | | | 2,578,552 |

(3) 당기말과 전기말 현재 원화장기차입금의 내역은 다음과 같습니다.

당기

(단위 : 백만원)

| | | | | | | |
|-------------------|------|-----------|-----------|--------|-----------|-----------|
| 통화별 금융상품 | | | | | | |
| 원화 | | | | | | |
| 거래상대방 | | | | | | 거래상대방 합계 |
| LG전자(주) | | | KDB산업은행 등 | | | |
| 범위 | | 범위 합계 | 범위 합계 | | 범위 합계 | |
| 하위범위 | 상위범위 | | 하위범위 | 상위범위 | | |
| 차입금, 이자율 | | 0.0606 | 0.0190 | 0.0750 | | |
| 차입금에 대한 기술 | | 운영자금 | | | 원화시설자금 등 | |
| 원화장기차입금 | | 1,000,000 | | | 3,490,967 | 4,490,967 |
| 비유동차입금의 유동성 대체 부분 | | | | | | (776,000) |
| 원화장기차입금 비유동성 부분 | | | | | | 3,714,967 |

전기

(단위 : 백만원)

| | | | | | | |
|-------------------|------|-------|-----------|--------|-----------|-------------|
| 통화별 금융상품 | | | | | | |
| 원화 | | | | | | |
| 거래상대방 | | | | | | 거래상대방 합계 |
| LG전자(주) | | | KDB산업은행 등 | | | |
| 범위 | | 범위 합계 | 범위 합계 | | 범위 합계 | |
| 하위범위 | 상위범위 | | 하위범위 | 상위범위 | | |
| 차입금, 이자율 | | | 0.0190 | 0.0530 | | |
| 차입금에 대한 기술 | | | | | 원화시설자금 등 | |
| 원화장기차입금 | | | | | 2,986,102 | 2,986,102 |
| 비유동차입금의 유동성 대체 부분 | | | | | | (1,341,500) |
| 원화장기차입금 비유동성 부분 | | | | | | 1,644,602 |

(4) 당기말과 전기말 현재 외화장기차입금의 내역은 다음과 같습니다.

당기

(단위 : 백만원)

| | | | |
|----------|--------|--------|----------|
| 통화별 금융상품 | | | |
| 외화 | | | |
| 거래상대방 | | | 거래상대방 합계 |
| 하나은행 등 | | | |
| 범위 | | | |
| 하위범위 | | 상위범위 | |
| 차입금, 이자율 | 0.0182 | 0.0860 | |

| | | | |
|-------------------|--|--|----------------------|
| 차입금에 대한 기술 | | | 외화시설자금 등 |
| 차입금, 외화상당액(백만) | | | USD 3,222 CNY 24,991 |
| 외화장기차입금 | | | 8,674,384 |
| 비유동차입금의 유동성 대체 부분 | | | (2,158,693) |
| 외화장기차입금 비유동성 부분 | | | 6,515,691 |

전기

(단위 : 백만원)

| 통화별 금융상품 | | | |
|-------------------|--------|----------|----------------------|
| 외화 | | | |
| 거래상대방 | | 거래상대방 합계 | |
| 하나은행 등 | | | |
| 범위 | | | |
| 하위범위 | | 상위범위 | |
| 차입금, 이자율 | 0.0182 | 0.0686 | |
| 차입금에 대한 기술 | | | 외화시설자금 등 |
| 차입금, 외화상당액(백만) | | | USD 3,494 CNY 19,569 |
| 외화장기차입금 | | | 7,978,010 |
| 비유동차입금의 유동성 대체 부분 | | | (1,197,417) |
| 외화장기차입금 비유동성 부분 | | | 6,780,593 |

(5) 당기말과 전기말 현재 사채의 내역은 다음과 같습니다.

당기 (단위 : 백만원)

| 종류 | 금융부채, 범주 | | | | | | | | | | | | | | | | |
|---------------------|----------------------|----------|-----------|----------|--------|----------|-----------|------|-------|------|------|-------|----------|------|----------|---------|-----------|
| | 상리후환카드 측정되는 금융부채, 범주 | | | | | | | | | | | | | | | | |
| | 원화(주1) | | | | | | 외화(주2) | | | | | | | | | | |
| | 차입금명칭 | | | 사모사채 | | | 차입금명칭 합계 | | | 사모사채 | | | 차입금명칭 합계 | | | | |
| 공모사채 | | | 사모사채 | | | 공모사채 | | | 사모사채 | | | 공모사채 | | | 사모사채 | | |
| 범위 | | | 범위 합계 | | | 범위 합계 | | | 범위 합계 | | | 범위 합계 | | | 범위 합계 | | |
| 하위범위 | | 상위범위 | 하위범위 | | 상위범위 | 하위범위 | | 상위범위 | 하위범위 | | 상위범위 | 하위범위 | | 상위범위 | 하위범위 | | 상위범위 |
| 연기일 | | 2024.02. | 2027.02. | 2025.01. | | 2026.01. | | | | | | | | | 2026.04. | | |
| 차입금, 이자율 | 0.0229 | 0.0366 | | 0.0720 | 0.0725 | | | | | | | | | | | 0.0729 | |
| 평균금액 | | | 1,025,000 | | | 337,000 | 1,362,000 | | | | | | | | | 128,940 | 1,490,940 |
| 사채, 외화상당액(백만) | | | | | | | | | | | | | | | | USD 100 | |
| 사채할인발행차금 | | | | | | | (2,120) | | | | | | | | | (677) | (2,797) |
| 사채할인발행차금, 외화상당액(백만) | | | | | | | | | | | | | | | | USD (1) | |
| 비유동 사채의 유동성 대체 부분 | | | | | | | (369,716) | | | | | | | | | 0 | (369,716) |
| 비유동 사채의 비유동성 부분 | | | | | | | 990,164 | | | | | | | | | 128,263 | 1,118,427 |

당기 (단위 : 백만원)

| 금융부채, 만주 | | | | | | | | | | | | | |
|----------------------|----------|----------|-----------|----------|----------|-----------|-----------|-------|------|-------|--|-----------|-----------|
| 상각후원가로 측정되는 금융부채, 만주 | | | | | | | | | | | | | |
| 원화(주1) | | | | | | | | | | | | | |
| 외화(주2) | | | | | | | | | | | | | |
| 차입금명칭 | | | | | | 차입금명칭 합계 | | | | | | 차입금명칭 합계 | |
| 공모사채 | | | 사모사채 | | | 공모사채 | | | 사모사채 | | | | |
| 범위 | | 범위 합계 | | 범위 합계 | | 범위 합계 | | 범위 합계 | | 범위 합계 | | 범위 합계 | |
| 하위범위 | 상위범위 | | 하위범위 | 상위범위 | | 하위범위 | 상위범위 | | 하위범위 | 상위범위 | | 하위범위 | 상위범위 |
| 한기말 | 2023.02. | 2027.02. | | 2025.05. | 2033.05. | | | | | | | 2023.04. | |
| 차입금, 이차불 | 0.0229 | 0.0366 | | 0.0325 | 0.0425 | | | | | | | 0.0588 | |
| 말잔금액 | | | 1,215,000 | | | 110,000 | 1,325,000 | | | | | 126,730 | 1,451,730 |
| 사채, 외화상당액(백만) | | | | | | | | | | | | USD 100 | |
| 사채할인발행차금, 조 | | | | | | (2,927) | | | | | | (57) | (2,984) |
| 사채할인발행차금, 조 | | | | | | | | | | | | USD (0) | |
| 외상당액(백만) | | | | | | | | | | | | | |
| 비유동 사채의 유동성 | | | | | | (189,975) | | | | | | (126,673) | (316,648) |
| 당재 부분 | | | | | | | | | | | | | |
| 비유동 사채의 비유동 | | | | | | 1,132,098 | | | | | | 0 | 1,132,098 |
| 성 부분 | | | | | | | | | | | | | |

(주1) 원화사채는 만기 일시 상환되며, 이자는 3개월마다 지급됩니다.

(주2) 외화사채는 만기 일시 상환되며, 이자는 3개월마다 지급됩니다.

13. 종업원급여 (연결)

지배기업과 일부 종속기업은 종업원의 퇴직시 임금수준과 근속연수에 따라 정해지는 퇴직급여를 종업원에게 일시금으로 지급하고 있으며, 이는 확정급여제도로 분류됩니다.

확정급여제도의 운영으로 연결실체는 기대근속연수와 관련한 위험, 이자율위험 및 시장(투자)위험 등의 보험수리적 위험에 노출됩니다.

(1) 당기말과 전기말 현재 순확정급여부채(종업원급여자산)로 인식된 금액은 다음과 같습니다.

당기 (단위 : 백만원)

| | | 공시금액 |
|----------------|--------------|-------------|
| 제도의 초과(과소) 적립액 | | |
| 제도의 초과(과소) 적립액 | 확정급여채무, 현재가치 | 1,491,146 |
| | 사외적립자산, 공정가치 | (1,897,025) |
| | 합계 | (405,879) |
| 순확정급여부채 | | 1,559 |
| 종업원급여자산 | | 407,438 |

전기 (단위 : 백만원)

| | | 공시금액 |
|----------------|--------------|-------------|
| 제도의 초과(과소) 적립액 | | |
| 제도의 초과(과소) 적립액 | 확정급여채무, 현재가치 | 1,602,697 |
| | 사외적립자산, 공정가치 | (2,048,687) |
| | 합계 | (445,990) |
| 순확정급여부채 | | 1,531 |

| | |
|---------|---------|
| 종업원급여자산 | 447,521 |
|---------|---------|

(2) 당기와 전기 중 확정급여채무의 현재가치 변동과 사외적립자산의 공정가치 변동은 다음과 같습니다.

당기 (단위 : 백만원)

| | | 확정급여채무의 현재가치 | 사외적립자산 |
|----------------------------------------|-------------------------------|--------------|-------------|
| 기초 순확정급여부채(자산) | | 1,602,697 | (2,048,687) |
| 순확정급여채무(자산)의 변동 | | | |
| 순확정급여채무(자산)의 변동 | 당기근무원가, 순확정급여부채(자산) | 173,879 | |
| | 이자비용(수익), 순확정급여부채(자산) | 83,793 | (107,735) |
| | 총 재측정손익, 순확정급여부채(자산) | (65,505) | 870 |
| | 제도에서 지급한 금액, 순확정급여부채(자산) | (287,100) | 260,528 |
| | 기업이 제도에 납입한 기여금, 순확정급여부채(자산) | | (2,219) |
| | 전출입된 임직원 관련 확정급여채무 | (16,551) | 218 |
| | 기타 변동에 의한 증가(감소), 순확정급여부채(자산) | (67) | |
| 기말 순확정급여부채(자산) | | 1,491,146 | (1,897,025) |
| 확정급여채무의 가중평균만기 | | 12년 | |
| 다음 연차보고기간 동안에 납부할 것으로 예상되는 기여금에 대한 추정치 | | | (180,902) |

전기 (단위 : 백만원)

| | | 확정급여채무의 현재가치 | 사외적립자산 |
|-----------------|-----------------------|--------------|-------------|
| 기초 순확정급여부채(자산) | | 1,684,096 | (1,750,783) |
| 순확정급여채무(자산)의 변동 | | | |
| 순확정급여채무(자산)의 변동 | 당기근무원가, 순확정급여부채(자산) | 173,534 | |
| | 이자비용(수익), 순확정급여부채(자산) | 59,104 | (64,378) |
| | 총 재측정손익, 순확정급여부채(자산) | (195,908) | 30,044 |
| | 제도에서 지급한 금액, | (116,472) | 107,828 |

| | | | |
|-------------------------------------------|---------------------------------------|-----------|-------------|
| | 순확정급여부채(자산) | | |
| | 기업이 제도에 납입한 기여금, 순확정급여부채 (자산) | | (371,398) |
| | 전출입된 임직원 관련 확정급여채무 | (1,363) | 0 |
| | 기타 변동에 의한 증가 (감소), 순확정급여부채 (자산) | (294) | |
| 기말 순확정급여부채(자산) | | 1,602,697 | (2,048,687) |
| 확정급여채무의 가중평균만기 | 13년 | | |
| 다음 연차보고기간 동안에 납부할 것으로 예상되는 기여금에 대한 추정치 | | | (204,867) |

(3) 당기말과 전기말 현재 사외적립자산의 내역은 다음과 같습니다.

당기말 현재 연결실체는 미래에셋증권, KB손해보험 등에 퇴직연금자산을 예치하고 있습니다.

당기 (단위 : 백만원)

| | 공시금액 |
|------------------|-----------|
| 정기예금 등 원리금 보장 상품 | 1,897,025 |

전기 (단위 : 백만원)

| | 공시금액 |
|------------------|-----------|
| 정기예금 등 원리금 보장 상품 | 2,048,687 |

(4) 당기와 전기 중 손익으로 인식된 비용은 다음과 같습니다.

당기 (단위 : 백만원)

| | 매출원가 | 판매비 | 관리비 | 연구개발비 | 기능별 항목 합계 |
|---------------------------|---------|-------|--------|--------|-----------|
| 당기근무원가, 순확정 급여부채(자산) | | | | | 173,879 |
| 이자비용(수익), 순확 정급여부채(자산) | | | | | (23,942) |
| 퇴직급여비용, 확정급 여제도 | 114,226 | 7,138 | 16,865 | 11,708 | 149,937 |

전기 (단위 : 백만원)

| | 매출원가 | 판매비 | 관리비 | 연구개발비 | 기능별 항목 합계 |
|---------------------------|---------|-------|--------|--------|-----------|
| 당기근무원가, 순확정 급여부채(자산) | | | | | 173,534 |
| 이자비용(수익), 순확 정급여부채(자산) | | | | | (5,274) |
| 퇴직급여비용, 확정급 여제도 | 128,706 | 8,017 | 18,780 | 12,757 | 168,260 |

(5) 당기와 전기 중 기타포괄손익으로 인식된 재측정요소는 다음과 같습니다.

당기

(단위 : 백만원)

| | | 공시금액 |
|-------------------------------------|-------------------------------------------|----------|
| 기초 확정급여제도의 재측정 적립금 | | (2,900) |
| 세전 기타포괄손익, 확정급여제도 재측정이익(손실) | | |
| 세전 기타포괄손익, 확정급여제도 재측정이익(손실) | 경험조정에서 생기는 세전 보험수리적이익(손실), 확정급여제도 | 66,461 |
| | 인구통계적 가정의 변동에서 생기는 세전 보험수리적이익(손실), 확정급여제도 | (85) |
| | 재무적 가정의 변동에서 생기는 세전 보험수리적이익(손실), 확정급여제도 | (871) |
| | 사외적립자산 수익 | (870) |
| | 관계기업의 재측정요소에 대한 지분 | 170 |
| | 소계 | 64,805 |
| 기타포괄손익에 포함되는, 확정급여제도의 재측정에 관련되는 법인세 | | (14,818) |
| 기말 확정급여제도의 재측정 적립금 | | 47,087 |

전기

(단위 : 백만원)

| | | 공시금액 |
|-------------------------------------|-------------------------------------------|-----------|
| 기초 확정급여제도의 재측정 적립금 | | (125,293) |
| 세전 기타포괄손익, 확정급여제도 재측정이익(손실) | | |
| 세전 기타포괄손익, 확정급여제도 재측정이익(손실) | 경험조정에서 생기는 세전 보험수리적이익(손실), 확정급여제도 | (83,376) |
| | 인구통계적 가정의 변동에서 생기는 세전 보험수리적이익(손실), 확정급여제도 | (8,020) |
| | 재무적 가정의 변동에서 생기는 세전 보험수리적이익(손실), 확정급여제도 | 287,304 |
| | 사외적립자산 수익 | (30,044) |
| | 관계기업의 재측정요소에 대한 지분 | 32 |
| | 소계 | 165,896 |
| 기타포괄손익에 포함되는, 확정급여제도의 재측정에 관련되는 법인세 | | (43,503) |
| 기말 확정급여제도의 재측정 적립금 | | (2,900) |

(6) 당기말과 전기말 현재 주요 보험수리적 가정과 보험수리적 가정에 사용된 사망률은 다음과 같습

니다.

미래사망률에 대한 가정은 평균수명과 공표된 통계수치를 기반으로 하였습니다.

당기

(단위 : 백만원)

| | 남자 | 여자 | 성별 합계 |
|----------------------|--------|--------|--------|
| 미래임금상승률에 대한 보험수리적 가정 | | | 0.0400 |
| 할인율에 대한 보험수리적 가정 | | | 0.0460 |
| 10대 사망률에 대한 보험수리적 가정 | 0.0000 | 0.0000 | |
| 20대 사망률에 대한 보험수리적 가정 | 0.0001 | 0.0000 | |
| 30대 사망률에 대한 보험수리적 가정 | 0.0001 | 0.0000 | |
| 40대 사망률에 대한 보험수리적 가정 | 0.0002 | 0.0001 | |
| 50대 사망률에 대한 보험수리적 가정 | 0.0004 | 0.0002 | |

전기

(단위 : 백만원)

| | 남자 | 여자 | 성별 합계 |
|----------------------|--------|--------|--------|
| 미래임금상승률에 대한 보험수리적 가정 | | | 0.0470 |
| 할인율에 대한 보험수리적 가정 | | | 0.0540 |
| 10대 사망률에 대한 보험수리적 가정 | 0.0000 | 0.0000 | |
| 20대 사망률에 대한 보험수리적 가정 | 0.0001 | 0.0000 | |
| 30대 사망률에 대한 보험수리적 가정 | 0.0001 | 0.0000 | |
| 40대 사망률에 대한 보험수리적 가정 | 0.0002 | 0.0001 | |
| 50대 사망률에 대한 보험수리적 가정 | 0.0004 | 0.0002 | |

(7) 당기말 현재 유의적인 각각의 보험수리적 가정이 발생가능한 합리적인 범위 내에서 변동한다면 확정급여채무에 미치는 영향은 다음과 같습니다.

(단위 : 백만원)

| | | |
|--|------------------|----------------------|
| | 할인율에 대한 보험수리적 가정 | 미래임금상승률에 대한 보험수리적 가정 |
|--|------------------|----------------------|

| | | |
|---------------------------------------------------|-----------|-----------|
| 보험수리적가정의 합리적인 범위 내에서의 발생가능한 증가율 | 0.01 | 0.01 |
| 보험수리적가정의 합리적인 범위 내에서의 발생가능한 증가로 인한 확정급여부채의 증가(감소) | (157,102) | 192,107 |
| 보험수리적가정의 합리적인 범위 내에서의 발생가능한 감소율 | 0.01 | 0.01 |
| 보험수리적가정의 합리적인 범위 내에서의 발생가능한 감소로 인한 확정급여채무의 증가(감소) | 184,374 | (165,703) |

14. 총당부채 (연결)

당기 및 전기 중 총당부채의 변동은 다음과 같습니다.

당기

(단위 : 백만원)

| | | 법적소송총당부채 | 제품보증총당부채(주1) | 그 밖의 기타총당부채 | 기타총당부채 합계 |
|-------------------|------------------|----------|--------------|-------------|-----------|
| 기타총당부채의 변동에 대한 조정 | | | | | |
| 기타총당부채의 변동에 대한 조정 | 기초 기타총당부채 | 1,680 | 249,368 | 8,431 | 259,479 |
| | 추가(환입), 기타총당부채 | 126 | 101,846 | (2,551) | 99,421 |
| | 사용된 총당부채, 기타총당부채 | 0 | (177,419) | 0 | (177,419) |
| | 기말 기타총당부채 | 1,806 | 173,795 | 5,880 | 181,481 |
| 유동총당부채 | | 1,806 | 109,990 | 5,880 | 117,676 |
| 비유동총당부채 | | 0 | 63,805 | 0 | 63,805 |

전기

(단위 : 백만원)

| | | 법적소송총당부채 | 제품보증총당부채(주1) | 그 밖의 기타총당부채 | 기타총당부채 합계 |
|-------------------|------------------|----------|--------------|-------------|-----------|
| 기타총당부채의 변동에 대한 조정 | | | | | |
| 기타총당부채의 변동에 대한 조정 | 기초 기타총당부채 | 0 | 257,126 | 9,247 | 266,373 |
| | 추가(환입), 기타총당부채 | 1,680 | 251,395 | (816) | 252,259 |
| | 사용된 총당부채, 기타총당부채 | 0 | (259,153) | 0 | (259,153) |
| | 기말 기타총당부채 | 1,680 | 249,368 | 8,431 | 259,479 |
| 유동총당부채 | | 1,680 | 163,211 | 8,431 | 173,322 |
| 비유동총당부채 | | 0 | 86,157 | 0 | 86,157 |

(주1) 연결실체는 일반적으로 판매 후 보증기간 동안 제품의 불량에 대한 보증을 제공하고 있습니다. 판매보증총당부채는 과거의 보증 경험에 근거한 예상 보증 수리 건수 및 보증 수리 건당 비용에 대한 가정에 근거하여 계산됩니다.

15. 우발채무와 약정사항 (연결)

(1) 진행중인 소송사건

(단위 : 백만원)

| | | |
|-------------------------------------|--------------------------------------------------------------------------------------------------------|---------------------------------------------------------------|
| | 우발부채 | |
| | 법적소송우발부채 | |
| | 불공정 담합혐의에 대한 피소 | 기타소송 |
| 의무의 성격에 대한 기술, 우발부채 | 연결실체와 기타 LCD 패널 업체는 유럽 공정거래법 위반 혐의를 이유로 개별기업으로부터 피소되었습니다. 연결실체는 동 혐의와 관련하여 진행중인 소송에 최선을 다하여 대응하고 있습니다. | 불공정 담합혐의에 대한 소송 외에, 연결실체는 여러 소송 및 분쟁에 대응하고 있습니다. |
| 유출될 경제적효익의 금액과 시기에 대한 불확실성 정도, 우발부채 | 당기말 현재 연결실체는 제기된 본 소송들의 최종결과를 예측할 수 없습니다. | 연결실체는 동 건들과 관련된 경제적 효익을 갖는 자원의 유출의 시기와 규모를 신뢰성 있게 추정할 수 없습니다. |

(2) 약정사항

① 매출채권 할인 · 매각

(단위 : 백만원)

| | |
|-------------------------|---------------------------------------------------------------------------------------------------------------------------------------------------------------------------------------------------------------------------|
| | 공시금액 |
| 매출채권 할인 및 매각의 성격에 대한 기술 | 지배기업은 종속기업에 대한 수출거래와 관련하여 발생한 매출채권에 대하여 KDB산업은행 등과 USD 1,000백만(원화환산금액: 1,289,400백만원) 한도의 할인 약정을 체결하고 있습니다. 당기말 현재 동 계약과 관련하여 할인된 매출채권 중 만기가 도래하지 않은 금액은 없습니다. 한편, 상기 계약과 관련하여 금융기관은 만기에 회수되지 않은 매출채권에 대해 상환청구권을 가지고 있습니다. |
| 약정금액, 외화금액(백만USD) | USD 1,000 |
| 약정금액, 원화환산 | 1,289,400 |

지배기업과 해외종속기업들은 매출채권을 양도할 수 있는 계약을 체결하고 있으며 당기말 현재 각 계약의 매각 한도금액과 매각된 매출채권 중 만기가 도래하지 않은 금액은 다음과 같습니다.

(단위 : 백만원)

| | 경제 특수관계자 | | | | | | | | | | | | | | | | | | 경제 특수관계자 명칭 |
|--------|-------------------------------------|-----------|-------------|----------|--------------------------------|------------------------------|---------------------------|----------------------------------------|----------|-----------------------------|----------------------------------------------|--------------|------------------------------------|-------------------------|----------|----------------------------|-----------------------------|----------------------------------------|-------------|
| | 지배기업 | | | | 종속기업 | | | | | | | | | | | | | | |
| 은행의 명칭 | 은행1 | 은행2 | 은행3 | 은행4 | LG Display Singapore Pte. Ltd. | | | | | LG Display Taiwan Co., Ltd. | | Germany GmbH | LG Display America, Inc. | | | LG Display Japan Co., Ltd. | | LG Display Guangzhou Trading Co., Ltd. | |
| | | 은행5 | 은행6 | 은행7 | 은행8 | 은행9 | 은행10 | 은행11 | 은행12 | 은행13 | 은행14 | 은행15 | 은행16 | 은행17 | 은행18 | | | | |
| | Sumitomo Mitsui Banking Corporation | MUFG Bank | BNP Paribas | ING Bank | Standard Chartered Bank | United Overseas Bank Limited | JPMorgan Chase Bank, N.A. | Credit Agricole Corporate & Investment | ING Bank | BNP Paribas | Australia and New Zealand Banking Group Ltd. | BNP Paribas | Hong Kong & Shanghai Banking Corp. | Standard Chartered Bank | ING Bank | Standard Chartered Bank | Chelsea Capital Corporation | KEB Hana Bank (China) Company Limited | |

| | | | | | | | | | | | | | | | | | | | | | |
|----------|----------------|--------|---------|--------|--------|---------|---------|-----------|---------|--------|--------|---------|---------|---------|-----------|---------|---------|--------|--------|-----------|--|
| | | | | | | | | Branch | Bank, | | | | | | | | | | | | |
| | | | | | | | | Singapore | | | | | | | | | | | | | |
| | | | | | | | | Branch | | | | | | | | | | | | | |
| 미국현도액 | | | | | | | | | | | | | | | | | | | | | |
| 미국현도액 | 미국현도액, | | | | | | | | | | | | | | | | | | | | |
| | 계약통화(백만) | USD 20 | USD 180 | USD 15 | USD 40 | USD 100 | USD 150 | USD 50 | USD 300 | USD 50 | USD 15 | USD 160 | USD 135 | USD 400 | USD 1,000 | USD 150 | USD 120 | USD 20 | USD 30 | USD 2,935 | |
| | 원화환산 | 25,788 | 232,092 | 19,341 | 51,576 | 128,940 | 193,410 | 64,470 | 386,820 | 64,470 | 19,341 | 206,304 | 174,069 | 515,760 | 1,289,400 | 193,410 | 154,728 | 25,788 | 38,682 | 3,784,389 | |
| 만기미도래 잔액 | | | | | | | | | | | | | | | | | | | | | |
| 만기미도래 잔액 | 만기미도래 잔액, 계약통화 | 0 | USD 3 | 0 | USD 7 | 0 | USD 50 | 0 | 0 | 0 | 0 | USD 39 | USD 55 | USD 200 | USD 868 | USD 30 | USD 20 | 0 | USD 20 | USD 1,292 | |
| | (백만) | | | | | | | | | | | | | | | | | | | | |
| | 만기미도래 잔액, 원화환산 | 0 | 3,815 | 0 | 9,026 | 0 | 64,478 | 0 | 0 | 0 | 0 | 50,159 | 79,906 | 257,881 | 1,119,287 | 38,735 | 25,790 | 0 | 25,797 | 1,665,874 | |

상기 계약과 관련하여 금융기관은 만기에 회수되지 않은 매출채권에 대해 상환청구권을 가지고 있지 않습니다.

② Letter of credit (L/C) 개설

연결실체는 금융기관과 L/C개설 등의 약정을 체결하고 있으며, 당기말 현재 각 약정별 한도금액은 다음과 같습니다.

(단위 : 백만원)

| | 하나은행 | IBK 기업은행 | Industrial and Commercial Bank of China | 신한은행 | KB국민은행 | MUFG Bank | 한국수출입은행 | 거래상대방 합계 |
|-------------------|---------|----------|-----------------------------------------|--------|---------|-----------|---------|-----------|
| 한도액, 계약통화(백만 USD) | USD 450 | USD 450 | USD 200 | USD 70 | USD 700 | USD 100 | USD 100 | USD 2,070 |
| 한도액, 원화환산 (USD) | 580,230 | 580,230 | 257,880 | 90,258 | 902,580 | 128,940 | 128,940 | 2,669,058 |

③ 기타약정사항

(단위 : 백만원)

| | 기타 약정 | | | | 담보제공자산 | | | | | 자산 취득을 위한 약정 | |
|------------------|--------------------------------------------------------------------------------------------|----------------------------------------------------------------------------------------------------------------------------------------------------------------------------------|-----------------------------------------------------------------------------------------------------------------------------------------|-----------------------------------------------------------------------------------------------------------|---------------------------------------|--------|-------|-----------|-------------|------------------------------------------------------------------------------------------|---------------------------------------------------------|
| | 계약1 | 계약2 | 계약3 | 특허권 및 라이선스 | China Construction Bank Corporation 등 | 신한은행 등 | LG전자주 | KDB산업은행 등 | KDB산업은행 등 2 | | |
| 기타 약정의 성격에 대한 기술 | 지배기업은 장기공급 계약 관련 선수금에 대하여 KB국민은행 등으로부터 USD 1,200백만(원화환산금액: 1,547,260백만원)의 지급보증을 제공받고 있습니다. | LG Display (China) Co., Ltd. 등은 China Construction Bank Corporation 등으로부터 소비세 지급, 수입 부가세 및 관세 지급, 전액료 지급 등과 관련하여 CNY 850백만(원화환산금액: 153,714백만원), JPY 900백만(원화환산금액: 8,214백만원), VND | 당기말 현재 제품의 주요 거래선과의 장기공급 계약과 관련하여 계상하고 있는 선수금의 총액은 USD 1,200백만(원화환산금액: 1,547,260백만원)입니다. 상기 선수금은 각각 거치 후 제품의 대금과 상계될 예정입니다. 한편, 이와 관련하여 | 당기말 현재 연결실체는 LCD 사업과 관련하여 Hitachi Display, Ltd. 등과 역정표시장치 기술 도입과 관련하여 Universal Display Corporation 등과 특허 | | | | | | 담보제공 유행자산 장부금액에는 KDB산업은행 등으로부터의 담보채무액 272,000백만원에 대하여 담보로 제공 중인 자산 89,703백만원이 포함되어 있습니다. | 당기말 현재 재무제표에 기표되지 않은 유·무형자산의 취득을 위한 약정액은 838,126백만원입니다. |

| | | | | | | | | | | | | |
|----------------------------------|-----------|----------------------------------------------------------------------------------------|------------------------------------------------------------------------------------------|---------------------------------------------------------------------------------------------------------------|--|-----------|-----------|-----------|---------|---------|--|---------|
| | | 73,279백만(원화환산금액: 3,898백만원), USD 0.5백만(원화환산금액: 689 백만원) 등 한도의 지급보증을 제공받는 약정을 체결하고 있습니다. | 에 지배기업은 KB국민은행 등으로부터 USD 1,200백만(원화환산금액: 1,547,280백만원)의 지급보증을 제공받고 있습니다(주석 15.(2),③ 참조). | . 연결실체는 당기말 현재 (주)LG와 상표권 (Trademark) 라이선스 계약을 체결하고 있으며, 기타 회사들과도 특허권, 상표권 및 기타 지식재산권에 대한 라이선스 계약을 체결하고 있습니다. | | | | | | | | |
| 약정금액 | | | | | | | | | | | | 838,126 |
| 약정금액(백만USD) | USD 1,200 | USD 0.5 | USD 1200 | | | | | | | | | |
| 약정금액(백만CNY) | | CNY 850 | | | | | | | | | | |
| 약정금액(백만JPY) | | JPY 900 | | | | | | | | | | |
| 약정금액(백만VND) | | VND 73,279 | | | | | | | | | | |
| 약정금액, 원화환산 (USD) | 1,547,280 | 689 | 1,547,280 | | | | | | | | | |
| 약정금액, 원화환산 (CNY) | | 153,714 | | | | | | | | | | |
| 약정금액, 원화환산 (JPY) | | 8,214 | | | | | | | | | | |
| 약정금액, 원화환산 (VND) | | 3,898 | | | | | | | | | | |
| 담보부 은행 대여금(백만USD) | | | | | | USD 400 | | | | | | |
| 담보부 은행 대여금(백만CNY) | | | | | | CNY 9,330 | | | | | | |
| 담보부 은행 대여금 | | | | | | 450,000 | 1,000,000 | 272,000 | 200,000 | | | |
| 담보로 제공된 유형자산 | | | | | | 711,885 | 507,234 | 89,703 | 264,335 | | | |
| 부채나 무발부채에 대한 담보로 제공된 금융자산(백만CNY) | | | | | | CNY 5,825 | | | | | | |
| 채권최고액 | | | | | | 0 | 1,053,338 | 1,200,000 | 326,400 | 780,000 | | |

16. 자본금 및 자본잉여금과 기타자본 (연결)

(1) 자본금 및 자본잉여금

지배기업이 발행할 주식의 총수, 발행한 주식의 수 및 1주당 금액은 각각 500,000,000주, 357,815,700주 및 5,000원입니다. 당기와 전기 중 자본금의 변동사항은 발생하지 않았습니다.

당기 (단위 : 백만원)

| | 보통주 |
|------------|-------------|
| 발행할 주식의 총수 | 500,000,000 |
| 주당 액면가액 | 357,815,700 |
| 총 발행주식수 | 5,000 |

전기 (단위 : 백만원)

| | 보통주 |
|------------|-------------|
| 발행할 주식의 총수 | 500,000,000 |
| 주당 액면가액 | 357,815,700 |

| | |
|---------|-------|
| 총 발행주식수 | 5,000 |
|---------|-------|

연결실체의 자본잉여금은 주식발행초과금으로 구성되어 있으며, 당기와 전기 중 주식발행초과금의 변동사항은 발생하지 않았습니다.

(2) 기타자본

연결실체의 기타자본은 주로 다음으로 구성됩니다.

① 해외사업환산손익

해외사업환산손익은 연결실체의 해외종속기업 재무제표 환산에서 발생하는 차이로 구성되어 있습니다.

② 관계기업의 기타포괄손익

관계기업의 기타포괄손익에 대한 지분은 지분법적용투자주식의 자본변동과 관련된 금액으로 구성되어 있습니다.

연결실체의 당기말과 전기말 현재 기타자본의 내역은 다음과 같습니다.

당기 (단위 : 백만원)

| 자본 | | | |
|---------------------|--------------|----------|----------|
| 지배기업의 소유주에게 귀속되는 지분 | | | |
| 기타적립금 | | | 기타적립금 합계 |
| 해외사업환산손익 | 관계기업의 기타포괄손익 | | |
| 기타포괄손익누계액 | 548,792 | (32,816) | 515,976 |

전기 (단위 : 백만원)

| 자본 | | | |
|---------------------|--------------|----------|----------|
| 지배기업의 소유주에게 귀속되는 지분 | | | |
| 기타적립금 | | | 기타적립금 합계 |
| 해외사업환산손익 | 관계기업의 기타포괄손익 | | |
| 기타포괄손익누계액 | 509,620 | (29,992) | 479,628 |

연결실체의 당기와 전기 기타자본의 변동내역은 다음과 같습니다.

당기 (단위 : 백만원)

| 자본 | | | | |
|---------------------|----------|--------------|----------|----------|
| 지배기업의 소유주에게 귀속되는 지분 | | | | |
| 기타적립금 | | | | 기타적립금 합계 |
| 파생상품평가손익 | 해외사업환산손익 | 관계기업의 기타포괄손익 | | |
| 기초 기타자본 | 0 | 509,620 | (29,992) | 479,628 |
| 기타자본의 당기 변동액 | 0 | 39,172 | (2,824) | 36,348 |

| | | | | |
|---------|---|---------|----------|---------|
| 기말 기타자본 | 0 | 548,792 | (32,816) | 515,976 |
|---------|---|---------|----------|---------|

전기

(단위 : 백만원)

| 자본 | | | | |
|---------------------|----------|--------------|----------|----------|
| 지배기업의 소유주에게 귀속되는 지분 | | | | |
| 기타적립금 | | | | 기타적립금 합계 |
| 파생상품평가손익 | 해외사업환산손익 | 관계기업의 기타포괄손익 | | |
| 기초 기타자본 | (9,227) | 566,651 | (20,282) | 537,142 |
| 기타자본의 당기 변동액 | 9,227 | (57,031) | (9,710) | (57,514) |
| 기말 기타자본 | 0 | 509,620 | (29,992) | 479,628 |

17. 매출 (연결)

당기와 전기 중 매출의 상세내역은 다음과 같습니다.

당기

(단위 : 백만원)

| | 공시금액 |
|------------|------------|
| 제품매출 | 21,254,395 |
| 로열티수익(매출액) | 16,256 |
| 기타수익(매출액) | 60,168 |
| 위험회피손실 | 0 |
| 수익 합계 | 21,330,819 |

전기

(단위 : 백만원)

| | 공시금액 |
|------------|------------|
| 제품매출 | 26,318,585 |
| 로열티수익(매출액) | 12,402 |
| 기타수익(매출액) | 33,750 |
| 위험회피손실 | (212,956) |
| 수익 합계 | 26,151,781 |

18. 지역별 및 제품별 정보 (연결)

당기와 전기의 연결실체의 운영에 대한 요약은 다음과 같습니다.

(1) 지역별 매출(고객 기준)

당기

(단위 : 백만원)

| | 지역 | | | | | | | 지역 합계 |
|----|---------|------------|-----------|-----------|-----------|---------|--------------------------------|------------|
| | 국내 | 외국 | | | | | 현금흐름위험회피와 관련하여 매출액으로 재분류조정된 금액 | |
| | | 중국 | 아시아(중국제외) | 미국 | 유럽(폴란드제외) | 폴란드 | | |
| 매출 | 633,529 | 14,704,357 | 2,397,980 | 2,079,628 | 613,924 | 901,401 | 0 | 21,330,819 |

| | 지역 | | | | | | | 지역 합계 |
|----|---------|------------|-----------|-----------|-----------|-----------|--------------------------------------|------------|
| | 국내 | 외국 | | | | | 현금흐름위험회피와 관련하여 매출액으로 재분류조정된 금액 | |
| | | 중국 | 아시아(중국제외) | 미국 | 유럽(폴란드제외) | 폴란드 | | |
| 매출 | 678,246 | 17,434,407 | 2,796,648 | 3,078,924 | 988,566 | 1,387,946 | (212,956) | 26,151,781 |

당기와 전기 연결실체 매출액의 10% 이상을 차지하는 고객 및 매출액 기준 상위 10개 고객에 대한 정보는 다음과 같습니다.

당기 (단위 : 백만원)

| | 가 회사 | 나 회사 | 상위 10개 회사 |
|----------------|------------|-----------|-----------|
| 수익(매출액) | 11,119,769 | 3,371,229 | |
| 기업전체 수익에 대한 비율 | | | 0.87 |

전기 (단위 : 백만원)

| | 가 회사 | 나 회사 | 상위 10개 회사 |
|----------------|------------|-----------|-----------|
| 수익(매출액) | 11,731,702 | 4,699,282 | |
| 기업전체 수익에 대한 비율 | | | 0.86 |

(2) 지역별 유·무형자산

당기 (단위 : 백만원)

| | 지역 | | | | 지역 합계 |
|-------|------------|-----------|-----------|--------|------------|
| | 국내 | 외국 | | | |
| | | 중국 | 베트남 | 기타 국가 | |
| 유형자산 | 13,583,136 | 3,358,395 | 3,244,729 | 14,072 | 20,200,332 |
| 무형자산 | 1,683,116 | 32,009 | 31,472 | 27,358 | 1,773,955 |
| 투자부동산 | 32,995 | 0 | 0 | 0 | 32,995 |

전기 (단위 : 백만원)

| | 지역 | | | | 지역 합계 |
|-------|------------|-----------|-----------|--------|------------|
| | 국내 | 외국 | | | |
| | | 중국 | 베트남 | 기타 국가 | |
| 유형자산 | 14,042,794 | 4,302,527 | 2,590,438 | 11,174 | 20,946,933 |
| 무형자산 | 1,633,866 | 53,388 | 20,315 | 45,388 | 1,752,957 |
| 투자부동산 | 28,269 | 0 | 0 | 0 | 28,269 |

(3) 제품별 매출

당기 (단위 : 백만원)

| | TV | IT | Mobile 등 | 현금흐름위험회피와 관련하여 매출액으로 재분류조정된 금액 | 제품과 용역 합계 |
|----|-----------|-----------|-----------|--------------------------------------|------------|
| 매출 | 4,331,474 | 7,853,034 | 9,146,311 | 0 | 21,330,819 |

전기 (단위 : 백만원)

| | TV | IT | Mobile 등 | 현금흐름위험회피와 관련하여 매출액으로 재분류조정된 금액 | 제품과 용역 합계 |
|----|-----------|------------|-----------|--------------------------------------|------------|
| 매출 | 6,975,269 | 11,197,954 | 8,191,514 | (212,956) | 26,151,781 |

제품별 매출 총액 중 OLED 제품 매출 비중은 당기와 전기 각각 48%와 40%입니다.

19. 비용의 성격별 분류 (연결)

당기와 전기 중 비용의 성격별 분류는 다음과 같습니다.

당기

(단위 : 백만원)

| | 공시금액 |
|-------------------|------------|
| 재고자산의 변동 | 345,190 |
| 원재료 및 상품매입액 등 | 10,810,985 |
| 총 감가상각비 및 무형자산상각비 | 4,213,742 |
| 외주용역비 | 922,565 |
| 인건비 | 3,439,608 |
| 소모품비 | 938,568 |
| 수도광열비 | 1,193,025 |
| 지급수수료 | 704,763 |
| 운송료 | 124,770 |
| 광고비 | 76,404 |
| A/S비용 | 101,846 |
| 여비 | 66,201 |
| 세금과공과 | 129,784 |
| 기타 비용 | 1,043,238 |
| 성격별 비용 합계(주1) | 24,110,689 |

전기

(단위 : 백만원)

| | 공시금액 |
|-------------------|------------|
| 재고자산의 변동 | 477,457 |
| 원재료 및 상품매입액 등 | 13,521,132 |
| 총 감가상각비 및 무형자산상각비 | 4,557,457 |
| 외주용역비 | 1,096,681 |
| 인건비 | 3,669,275 |
| 소모품비 | 1,212,142 |
| 수도광열비 | 1,189,105 |
| 지급수수료 | 834,449 |
| 운송료 | 276,253 |
| 광고비 | 108,315 |
| A/S비용 | 251,395 |
| 여비 | 66,428 |

| | |
|---------------|------------|
| 세금과공과 | 144,038 |
| 기타 비용 | 2,322,067 |
| 성격별 비용 합계(주1) | 29,726,194 |

(주1) 연결포괄손익계산서의 매출원가, 판매비, 관리비, 연구개발비 및 기타영업외비용(외환차이 관련 비용을 제외)을 합산한 금액입니다.

20. 판매비와 관리비 (연결)

당기와 전기 중 판매비와 관리비 내역은 다음과 같습니다.

당기

(단위 : 백만원)

| | 공시금액 |
|------------|-----------|
| 급여, 판관비 | 372,966 |
| 퇴직급여, 판관비 | 24,822 |
| 복리후생비, 판관비 | 86,692 |
| 운반비, 판관비 | 91,960 |
| 지급수수료, 판관비 | 253,495 |
| 감가상각비, 판관비 | 264,982 |
| 세금과공과, 판관비 | 65,528 |
| 광고선전비, 판관비 | 76,404 |
| A/S비용, 판관비 | 101,846 |
| 보험료, 판관비 | 13,610 |
| 여비교통비, 판관비 | 18,421 |
| 교육훈련비, 판관비 | 9,775 |
| 기타판매비와관리비 | 95,186 |
| 판매비와관리비 | 1,475,687 |

전기

(단위 : 백만원)

| | 공시금액 |
|------------|---------|
| 급여, 판관비 | 354,709 |
| 퇴직급여, 판관비 | 26,872 |
| 복리후생비, 판관비 | 91,396 |
| 운반비, 판관비 | 213,613 |
| 지급수수료, 판관비 | 272,337 |
| 감가상각비, 판관비 | 263,739 |
| 세금과공과, 판관비 | 69,851 |
| 광고선전비, 판관비 | 108,315 |
| A/S비용, 판관비 | 251,395 |
| 보험료, 판관비 | 15,100 |
| 여비교통비, 판관비 | 17,912 |
| 교육훈련비, 판관비 | 15,458 |

| | |
|-----------|-----------|
| 기타판매비와관리비 | 126,022 |
| 판매비와관리비 | 1,826,719 |

21. 종업원비용 (연결)

당기와 전기 중 종업원비용의 내역은 다음과 같습니다.

당기 (단위 : 백만원)

| | 공시금액 |
|----------------------|-----------|
| 급여 | 2,850,927 |
| 복리후생비 | 613,072 |
| 국민연금비용 | 81,625 |
| 당기손익으로 인식된 퇴직급여비용 합계 | 158,756 |
| 종업원급여비용 | 3,704,380 |

전기 (단위 : 백만원)

| | 공시금액 |
|----------------------|-----------|
| 급여 | 2,975,325 |
| 복리후생비 | 652,915 |
| 국민연금비용 | 77,062 |
| 당기손익으로 인식된 퇴직급여비용 합계 | 169,362 |
| 종업원급여비용 | 3,874,664 |

22. 기타영업외수익과 기타영업외비용 (연결)

(1) 당기와 전기 중 기타영업외수익의 내역은 다음과 같습니다.

당기 (단위 : 백만원)

| | 공시금액 |
|------------|-----------|
| 외환이익 | 1,398,181 |
| 유형자산처분이익 | 34,961 |
| 무형자산처분이익 | 1,989 |
| 유형자산손상차손환입 | 7 |
| 무형자산손상차손환입 | 242 |
| 수입임대료 | 2,271 |
| 잡이익 등 | 34,607 |
| 기타영업외수익 | 1,472,258 |

전기 (단위 : 백만원)

| | 공시금액 |
|----------|-----------|
| 외환이익 | 3,098,553 |
| 유형자산처분이익 | 25,737 |
| 무형자산처분이익 | 0 |

| | |
|------------|-----------|
| 유형자산손상차손환입 | 3,181 |
| 무형자산손상차손환입 | 1,975 |
| 수입임대료 | 2,806 |
| 잡이익 등 | 53,585 |
| 기타영업외수익 | 3,185,837 |

(2) 당기와 전기 중 기타영업외비용의 내역은 다음과 같습니다.

당기

(단위 : 백만원)

| | 공시금액 |
|-----------|-----------|
| 외환손실 | 1,516,528 |
| 유형자산처분손실 | 102,453 |
| 유형자산손상차손 | 60,072 |
| 무형자산처분손실 | 55 |
| 무형자산손상차손 | 54,833 |
| 투자부동산손상차손 | 0 |
| 잡손실 등 | 52,293 |
| 기타영업외비용 | 1,786,234 |

전기

(단위 : 백만원)

| | 공시금액 |
|-----------|-----------|
| 외환손실 | 2,957,048 |
| 유형자산처분손실 | 54,432 |
| 유형자산손상차손 | 1,260,436 |
| 무형자산처분손실 | 193 |
| 무형자산손상차손 | 136,372 |
| 투자부동산손상차손 | 7,736 |
| 잡손실 등 | 30,197 |
| 기타영업외비용 | 4,446,414 |

23. 금융수익과 금융비용 (연결)

당기와 전기 중 손익으로 인식된 금융수익과 금융비용의 내역은 다음과 같습니다.

당기

(단위 : 백만원)

| | | 공시금액 |
|------|----------------|-----------|
| 금융수익 | | 1,122,294 |
| 금융수익 | 이자수익(금융수익) | 134,664 |
| | 외환이익(금융수익) | 560,633 |
| | 투자주식처분이익 | 2,994 |
| | 투자주식손상차손환입 | 0 |
| | 파생상품거래이익(금융수익) | 178,610 |
| | | |

| | | |
|------|--------------------------|-----------|
| | 파생상품평가이익(금융수익) | 239,973 |
| | 당기손익인식금융자산처분이익 (금융수익) | 132 |
| | 당기손익인식금융자산평가이익 (금융수익) | 5,288 |
| | 당기손익인식금융부채평가이익 | 0 |
| 금융원가 | | 1,634,534 |
| 금융원가 | 이자비용(금융원가) | 723,429 |
| | 외환손실(금융원가) | 512,456 |
| | 투자주식처분손실 | 37 |
| | 투자주식손상차손 | 6,808 |
| | 사채상환손실(금융원가) | 167 |
| | 매출채권처분손실(금융원가) | 48,600 |
| | 파생상품거래손실(금융원가) | 0 |
| | 파생상품평가손실(금융원가) | 316,467 |
| | 당기손익인식금융자산평가손실 (금융원가) | 18,562 |
| | 기타금융비용 | 8,008 |

전기

(단위 : 백만원)

| | | 공시금액 |
|------|--------------------------|---------|
| 금융수익 | | 873,059 |
| 금융수익 | 이자수익(금융수익) | 85,624 |
| | 외환이익(금융수익) | 308,665 |
| | 투자주식처분이익 | 2,993 |
| | 투자주식손상차손환입 | 613 |
| | 파생상품거래이익(금융수익) | 49,503 |
| | 파생상품평가이익(금융수익) | 193,570 |
| | 당기손익인식금융자산처분이익 (금융수익) | 173 |
| | 당기손익인식금융자산평가이익 (금융수익) | 11,678 |
| | 당기손익인식금융부채평가이익 | 220,240 |
| 금융원가 | | 966,363 |
| 금융원가 | 이자비용(금융원가) | 414,521 |
| | 외환손실(금융원가) | 440,604 |
| | 투자주식처분손실 | 80 |
| | 투자주식손상차손 | 0 |
| | 사채상환손실(금융원가) | 2,672 |
| | 매출채권처분손실(금융원가) | 37,087 |
| | | |

| | | |
|--|----------------------|--------|
| | 파생상품거래손실(금융원가) | 359 |
| | 파생상품평가손실(금융원가) | 65,585 |
| | 당기손익인식금융자산평가손실(금융원가) | 5,205 |
| | 기타금융비용 | 250 |

24. 법인세비용(수익) (연결)

(1) 당기와 전기 중 법인세비용(수익)의 세부 내역은 다음과 같습니다.

당기

(단위 : 백만원)

| | | 공시금액 |
|-------------------------------|---------------------------------|-------------|
| 당기법인세비용(수익) 및 과거기간의 당기법인세 조정 | | |
| 당기법인세비용(수익) 및 과거기간의 당기법인세 조정 | 당기법인세비용(수익) | 260,556 |
| | 과거기간의 당기법인세 조정 | (67,985) |
| | 당기법인세비용(수익) 및 과거기간의 당기법인세 조정 합계 | 192,571 |
| 일시적차이의 발생과 소멸로 인한 이연법인세비용(수익) | | (1,112,066) |
| 미인식 이연법인세자산의 변동(주1) | | 156,783 |
| 이연법인세비용(수익) | | (955,283) |
| 법인세비용(수익) 합계 | | (762,712) |

전기

(단위 : 백만원)

| | | 공시금액 |
|-------------------------------|---------------------------------|-----------|
| 당기법인세비용(수익) 및 과거기간의 당기법인세 조정 | | |
| 당기법인세비용(수익) 및 과거기간의 당기법인세 조정 | 당기법인세비용(수익) | 206,465 |
| | 과거기간의 당기법인세 조정 | (59,484) |
| | 당기법인세비용(수익) 및 과거기간의 당기법인세 조정 합계 | 146,981 |
| 일시적차이의 발생과 소멸로 인한 이연법인세비용(수익) | | (842,529) |
| 미인식 이연법인세자산의 변동(주1) | | 457,763 |
| 이연법인세비용(수익) | | (384,766) |
| 법인세비용(수익) 합계 | | (237,785) |

(주1) 미래 과세소득 추정 변동으로 이월세액공제에 대한 이연법인세자산을 당기에 감액한 세효과 등으로 구성되어 있습니다.

(2) 당기와 전기 중 자본에 가감한 법인세비용은 다음과 같습니다.

당기

(단위 : 백만원)

| | | | | | 자본 합계 |
|-----------------|----------|----------|--------------|--|-------|
| 자본 | | | | | |
| 기타포괄손익누적액 | | | | | 자본 합계 |
| 확정급여제도의 재측정 적립금 | 파생상품평가손익 | 해외사업환산손익 | 관계기업의 기타포괄손익 | | |

| | | | | | |
|-------------------------|----------|---|----------|---------|----------|
| 세전기타포괄손익 | 64,635 | 0 | 43,572 | (2,679) | 105,528 |
| 기타포괄손익의 각 구성요소와 관련된 법인세 | (14,818) | 0 | (20,429) | 25 | (35,222) |
| 기타포괄손익 | 49,817 | 0 | 23,143 | (2,654) | 70,306 |

전기

(단위 : 백만원)

| | 자본 | | | | 자본 합계 |
|-------------------------|-----------------|----------|----------|--------------|----------|
| | 기타포괄손익누적액 | | | | |
| | 확정급여제도의 재측정 적립금 | 파생상품평가손익 | 해외사업환산손익 | 관계기업의 기타포괄손익 | |
| 세전기타포괄손익 | 165,864 | 12,495 | (80,718) | (11,603) | 86,038 |
| 기타포괄손익의 각 구성요소와 관련된 법인세 | (43,503) | (3,268) | (245) | 1,925 | (45,091) |
| 기타포괄손익 | 122,361 | 9,227 | (80,963) | (9,678) | 40,947 |

(3) 당기와 전기의 유효세율의 조정내역은 다음과 같습니다.

당기

(단위 : 백만원)

| | 공시금액 |
|------------------------------------|-------------|
| 당기순이익(손실) | (2,576,729) |
| 법인세비용(수익) | (762,712) |
| 법인세비용차감전순이익(손실) | (3,339,441) |
| 적용세율에 의한 법인세비용(수익) | (789,941) |
| 과세소득(세무상결손금) 결정시 차감되지 않는 비용의 법인세효과 | 19,759 |
| 세액공제 | (207,745) |
| 실현가능성이 없는 이연법인세자산의 변동(주1) | 156,783 |
| 전기 법인세 관련 당기 조정(주2) | (10,726) |
| 세율 변경으로 인한 법인세효과 | 60,134 |
| 회계이익과 법인세비용(수익)간의 조정에 대한 기타법인세효과 | 9,024 |
| 법인세비용(수익) 합계 | (762,712) |

전기

(단위 : 백만원)

| | 공시금액 |
|------------------------------------|-------------|
| 당기순이익(손실) | (3,195,585) |
| 법인세비용(수익) | (237,785) |
| 법인세비용차감전순이익(손실) | (3,433,370) |
| 적용세율에 의한 법인세비용(수익) | (738,403) |
| 과세소득(세무상결손금) 결정시 차감되지 않는 비용의 법인세효과 | 18,742 |
| 세액공제 | (145,189) |

| | |
|----------------------------------|-----------|
| 실현가능성이 없는 이연법인세자산의 변동(주1) | 457,763 |
| 전기 법인세 관련 당기 조정(주2) | (2,072) |
| 세율 변경으로 인한 법인세효과 | 168,372 |
| 회계이익과 법인세비용(수익)간의 조정에 대한 기타법인세효과 | 3,002 |
| 법인세비용(수익) 합계 | (237,785) |

(주1) 미래 과세소득 추정 변동으로 이월세액공제에 대한 이연법인세자산을 당기에 감액한 세효과 등으로 구성되어 있습니다.

(주2) 전기 및 당기 조정된 금액은 이전가격조사와 관련한 법인세 조정 예상금액 등으로 구성되어 있습니다.

당기

| | 공시금액 |
|-----------------------------------|----------|
| 적용세율 | 0.2365 |
| 과세되지 않는 수익의 법인세율효과 | (0.0059) |
| 세액공제 법인세율효과 | 0.0622 |
| 실현가능성이 없는 이연법인세자산의 변동으로 인한 법인세율효과 | (0.0469) |
| 과거기간의 당기법인세 조정으로 인한 법인세율효과 | 0.0032 |
| 세율 변경으로 인한 법인세율효과 | (0.0180) |
| 회계이익과 법인세비용(수익)간의 조정에 대한 기타법인세율효과 | (0.0027) |
| 유효세율(주1) | |

전기

| | 공시금액 |
|-----------------------------------|----------|
| 적용세율 | 0.2151 |
| 과세되지 않는 수익의 법인세율효과 | (0.0055) |
| 세액공제 법인세율효과 | 0.0423 |
| 실현가능성이 없는 이연법인세자산의 변동으로 인한 법인세율효과 | (0.1333) |
| 과거기간의 당기법인세 조정으로 인한 법인세율효과 | 0.0006 |
| 세율 변경으로 인한 법인세율효과 | (0.0490) |
| 회계이익과 법인세비용(수익)간의 조정에 대한 기타법인세율효과 | (0.0009) |
| 유효세율(주1) | |

(주1) 법인세수익이 발생하여 유효세율을 산정하지 아니하였습니다.

(4) 글로벌최저한세

글로벌최저한세는 직전 4개 연도 중 2개 이상의 연결재무제표상 매출액이 7.5억 유로 이상인 다국적 그룹의 구성기업(연결재무제표에 포함된 종속기업)의 실효세율이 15%에 미치지 못하는 경우, 그 상당액을 특정 요건을 충족하는 지배기업이 속해있는 국가의 과세관청에 납부하는 제도입니다. 대한민국은 2023년에 글로벌최저한세 관련 세법을 제정하였으며, 2024년 1월 1일 이후 개시하는 사업연도 분부터 적용하여야 합니다.

연결실체는 매출액 규모 기준을 충족하지만, 법정세율이 15% 미만인 국가에 소재하고 있는 구성기업은 없습니다. 다만, 베트남 소재 종속기업 LG Display Vietnam Haiphong Co., Ltd.는 법인세율을 15% 미만으로 감소시키는 추가적인 세액공제를 베트남 정부로부터 지원받을 가능성이 있는 것으로 판단하고 있으나, 적격환급가능세액공제로 인정되는 경우 글로벌최저한세의 대상이 되지 않을 것으로 예상하고 있습니다.

25. 이연법인세자산과 부채 (연결)

(1) 이연법인세부채로 인식되지 않은 일시적차이

당기말 현재 연결실체는 523,448백만원의 종속기업에 대한 투자자산과 관련된 가산할 일시적차이에 대하여, 지배기업이 일시적차이의 소멸시점을 통제할 수 있으며 예측가능한 미래에 일시적차이가 소멸하지 않을 가능성이 높기 때문에 이연법인세부채를 인식하지 않았습니다.

(단위 : 백만원)

| | 공시금액 |
|---------------------------------------------------------------------|---------|
| 이연법인세부채로 인식되지 않은 종속기업, 지점 및 관계기업에 대한 투자자산, 그리고 공동약정 투자지분과 관련된 일시적차이 | 523,448 |

(2) 이연법인세자산으로 인식되지 않은 미사용 세액공제

당기말 현재 이연법인세자산으로 인식되지 아니한 미사용 이월세액공제의 금액 및 그 만기일은 다음과 같습니다.

(단위 : 백만원)

| | 2025년 만기 | 2026년 만기 | 2027년 만기 | 2028년 만기 | 2029년 만기 | 2030년 만기 | 2031년 만기 | 2032년 만기 | 2033년 만기 | 합계 구간 합계 |
|----------------------------|----------|----------|----------|----------|----------|----------|----------|----------|----------|----------|
| 이연법인세자산으로 인식되지 않은 미사용 세액공제 | 7,302 | 18,476 | 114,435 | 90,124 | 99,937 | 60,401 | 79,543 | 159,552 | 239,594 | 869,364 |

(3) 이연법인세자산과 부채

연결실체는 이연법인세자산의 장부금액을 매 보고기간 종료일에 검토하고 있습니다. 이연법인세자산의 일부 또는 전부에 대한 혜택이 사용되기에 충분한 과세소득이 발생할 가능성이 더이상 높지 않은 경우 이연법인세자산의 장부금액을 감액시키고 있습니다. 연결실체의 이연법인세자산과 부채의 장부금액은 실제로 회수하거나 결제될 금액과 차이가 있을 수 있습니다.

연결재무상태표에 인식된 이연법인세자산과 부채의 내역은 다음과 같습니다.

당기

(단위 : 백만원)

| | 장부금액 | | | | | | | | | | | |
|-------------|------------------------------|------|------------|-------------|-------|------|------------|------------|---------|-------------|----------|---------------------|
| | 총장부금액 | | | | | | | | | | | |
| | 일시적차이, 미사용 세무상 결손금과 미사용 세액공제 | | | | | | | | | | | |
| | 일시적차이 | | | | | | | | | | | |
| | 기타채권 | 채고자산 | 손익잉여부채(자산) | 종속기업 및 관계기업 | 미지급비용 | 유형자산 | 무형자산 및 영업권 | 판매보증충당부채 등 | 기타일시적차이 | 미사용 세무상 결손금 | 미사용 세액공제 | 무상 결손금과 미사용 세액공제 합계 |
| 이연법인세자산과 부채 | | | | | | | | | | | | |

| | | | | | | | | | | | | |
|----------------|----|----------|--------|--------|----------|-----------|----------|----------|----------|-------------|-----------|-------------|
| 이연법인세자산 | 0 | (51,728) | 0 | 0 | (97,867) | (609,345) | (13,314) | (39,586) | (70,182) | (2,766,820) | (148,215) | (3,797,057) |
| 이연법인세부채 | 61 | 0 | 89,753 | 89,649 | 0 | 43,292 | 2,069 | 0 | 11,491 | 0 | 0 | 236,285 |
| 이연법인세자산과 부채 순액 | 61 | (51,728) | 89,753 | 89,649 | (97,867) | (566,053) | (11,245) | (39,586) | (58,731) | (2,766,820) | (148,215) | (3,560,792) |

전기

(단위 : 백만원)

| | | 정부규격 | | | | | | | | | | | |
|----------------|-------|------------------------------|--------|-------------|-------------|-----------|----------|------------|------------|-------------|-------------|-------------|---------------------------------|
| | | 총정부규격 | | | | | | | | | | | |
| | | 원시적차이, 미사용 세무상 결손금과 미사용 세액공제 | | | | | | | | | | | |
| | | 원시적차이 | | | | | | | | | | | |
| | | 기타채권 | 채고자산 | 순확정금여부채(자산) | 중속기업 및 관계기업 | 미지급비용 | 유형자산 | 무형자산 및 영업권 | 관해보증총당부채 등 | 기타원시적차이 | 미사용 세무상 결손금 | 미사용 세액공제 | 원시적차이, 미사용 세무상 결손금과 미사용 세액공제 합계 |
| 이연법인세자산과 부채 | | | | | | | | | | | | | |
| 이연법인세자산 | 0 | (62,014) | 0 | 0 | (111,293) | (704,117) | (25,340) | (57,210) | (112,771) | (1,795,132) | (170,971) | (3,636,848) | |
| 이연법인세부채 | 2,009 | 0 | 95,850 | 252,375 | 0 | 17,322 | 4,042 | 0 | 26,519 | 0 | 0 | 398,117 | |
| 이연법인세부채(자산) 순액 | 2,009 | (62,014) | 95,850 | 252,375 | (111,293) | (686,795) | (21,298) | (57,210) | (86,252) | (1,795,132) | (170,971) | (2,640,731) | |

지배기업의 이연법인세자산의 실현가능성은 향후 이월결손금 및 이월세액공제가 만료되는 기간 내의 매출액, 영업비용으로부터 기인되는 미래 과세소득 추정치의 변동에 영향을 받습니다.

(4) 당기와 전기 중 이연법인세자산과 부채의 증감내역은 다음과 같습니다.

당기

(단위 : 백만원)

| | | 원시적차이, 미사용 세무상 결손금과 미사용 세액공제 | | | | | | | | | | | |
|------------------------|-------------------------|------------------------------|----------|-------------|-------------|-----------|-----------|------------|----------|----------|-------------|-----------|---------------------------------|
| | | 원시적차이 | | | | | | | | | | | |
| | | 기타채권 | 채고자산 | 순확정금여부채(자산) | 중속기업 및 관계기업 | 미지급비용 | 유형자산 | 무형자산 및 영업권 | 기타총당부채 | 기타원시적차이 | 미사용 세무상 결손금 | 미사용 세액공제 | 원시적차이, 미사용 세무상 결손금과 미사용 세액공제 합계 |
| 이연법인세부채(자산)의 변동에 대한 조정 | | | | | | | | | | | | | |
| 이연법인세부채(자산)의 변동에 대한 조정 | 기초 이연법인세부채(자산) | 2,009 | (62,014) | 95,850 | 252,375 | (111,293) | (686,795) | (21,298) | (57,210) | (86,252) | (1,795,132) | (170,971) | (2,640,731) |
| | 이연법인세부채(자산)의 변동 | | | | | | | | | | | | |
| | 평가손익으로 인식한 이연법인세비용(수익) | (1,948) | 10,286 | (20,915) | (183,130) | 13,426 | 120,732 | 10,053 | 17,624 | 27,521 | (971,688) | 22,756 | (955,283) |
| | 기타포괄손익의 각 구성요소와 관련된 법인세 | 0 | 0 | 14,818 | 20,404 | 0 | 0 | 0 | 0 | 0 | 0 | 0 | 35,222 |
| | 기말 이연법인세부채(자산) | 61 | (51,728) | 89,753 | 89,649 | (97,867) | (566,063) | (11,245) | (39,586) | (58,731) | (2,766,820) | (148,215) | (3,560,792) |

전기

(단위 : 백만원)

| | | 원시적차이, 미사용 세무상 결손금과 미사용 세액공제 | | | | | | | | | | | |
|------------------------|-------------------------|------------------------------|----------|-------------|-------------|-----------|-----------|------------|----------|-----------|-------------|-----------|---------------------------------|
| | | 원시적차이 | | | | | | | | | | | |
| | | 기타채권 | 채고자산 | 순확정금여부채(자산) | 중속기업 및 관계기업 | 미지급비용 | 유형자산 | 무형자산 및 영업권 | 기타총당부채 | 기타원시적차이 | 미사용 세무상 결손금 | 미사용 세액공제 | 원시적차이, 미사용 세무상 결손금과 미사용 세액공제 합계 |
| 이연법인세부채(자산)의 변동에 대한 조정 | | | | | | | | | | | | | |
| 이연법인세부채(자산)의 변동에 대한 조정 | 기초 이연법인세부채(자산) | 17 | (68,679) | 26,642 | 233,552 | (250,582) | (603,492) | (10,814) | (68,893) | (110,678) | (958,624) | (489,505) | (2,301,056) |
| | 이연법인세부채(자산)의 변동 | | | | | | | | | | | | |
| | 평가손익으로 인식한 이연법인세비용(수익) | 1,992 | 6,665 | 25,705 | 20,503 | 139,289 | (83,303) | (10,484) | 11,683 | 21,158 | (836,508) | 318,534 | (384,766) |
| | 기타포괄손익의 각 구성요소와 관련된 법인세 | 0 | 0 | 43,503 | (1,680) | 0 | 0 | 0 | 0 | 3,268 | 0 | 0 | 45,091 |
| | 기말 이연법인세부채(자산) | 2,009 | (62,014) | 95,850 | 252,375 | (111,293) | (686,795) | (21,298) | (57,210) | (86,252) | (1,795,132) | (170,971) | (2,640,731) |

26. 지배기업지분의 주당이익(손실) (연결)

(1) 기본주당순이익(손실)

당기

(단위 : 원)

| | | 공시금액 |
|--------|--------------|---------------------|
| 기본주당이익 | | |
| 기본주당이익 | 보통주당기순이익(손실) | (2,733,741,837,803) |
| | 가중평균유통보통주식수 | 357,815,700 |
| | 기본주당이익(손실) | (7,640) |

전기

(단위 : 원)

| | | 공시금액 |
|--------|--------------|---------------------|
| 기본주당이익 | | |
| 기본주당이익 | 보통주당기순이익(손실) | (3,071,564,667,651) |
| | 가중평균유통보통주식수 | 357,815,700 |
| | 기본주당이익(손실) | (8,584) |

당기와 전기의 기본주당순손실의 계산에 사용된 보통주식수에 영향을 미치는 사항은없습니다.

(2) 희석주당순손

당기와 전기는 잠재적 보통주의 희석화 효과가 없었으므로 희석주당순손실은 기본주당순손실과 다르지 않습니다.

27. 재무위험관리 (연결)

연결실체는 신용위험, 유동성위험과 시장위험에 노출되어 있습니다. 연결실체는 이러한 위험을 식별 및 분석하고, 적절한 위험의 통제를 구축하여 위험이 한계치를 넘지 않도록 모니터링하고 대응하는 위험관리 시스템을 운영하고 있습니다.

(1) 시장위험

시장위험이란 환율, 이자율, 지분증권의 가격 등의 시장가격의 변동으로 인하여 연결실체가 보유하고 있는 금융상품으로부터의 수익이나 금융상품의 공정가치가 변동할 위험을 의미합니다. 연결실체의 시장위험 관리의 목적은 수익은 최적화하면서도 수용가능한 범위 안에서 시장위험에의 노출을 관리 및 통제하는 것입니다.

① 환율변동위험

연결실체는 지배기업의 기능통화인 원화 외의 통화로 표시되는 판매, 구매 및 차입에 대해 환위험에 노출되어 있습니다. 이러한 거래들이 표시되는 주된 통화는 USD, CNY 및 JPY 등 입니다.

차입금에 대한 이자는 원본 차입금의 표시통화로 발생합니다. 일반적으로 차입금의 표시통화는 연결실체의 영업환경에서 발생하는 현금흐름의 통화와 일치하며 이는 주로 원화, USD 및 CNY에 해당합니다.

연결실체는 기본적으로 외화자금의 유입과 유출에 대해 단기불균형을 해소할 필요가있을 때 외화를 현재 환율로 매입하거나 매도함으로써 순 노출 위험을 관리 가능한 수준으로 유지하는 정책을 채택하고 있으며, 외화로 표시된 화폐성 자산 및 부채와 관련하여 외화 포지션 관리 및 환위험 측정을 지속적으로 수행하고 필요 시 통화선도, 통화스왑 등의 파생상품을 활용하여 환위험을 관리하고 있습니다.

1) 환위험에 대한 노출

당기말 및 전기말 현재 연결실체의 환위험에 대한 노출정도는 다음과 같습니다.

당기

(단위 : 백만원)

| | | 위험 | | | | | | | | |
|----------------------|-------------------------|--------------------|----------|----------|----------|------------|----------|-------------|-------------|--|
| | | 시장위험 | | | | | | | | |
| | | 환위험 | | | | | | | | |
| | | USD | JPY | CNY | TWD | EUR | PLN | VND | | |
| 환위험에 대한 순노출(백만) | | (859) | (23,398) | (19,043) | 59 | (3) | 1 | (1,796,335) | | |
| 환위험에 대한 순노출(백만) | 환위험에 대한 노출 총액(백만) | (3,989) | (23,398) | (19,388) | 59 | (3) | 1 | (1,796,335) | | |
| | 환위험에 대한 노출 총액(백만) | 현금및현금성자산, 외화금액(백만) | 1,074 | 654 | 1,695 | 38 | 2 | 1 | 226,342 | |
| | | 금융기관예치금, 외화금액(백만) | 0 | 0 | 7,411 | 0 | 0 | 0 | 0 | |
| | | 매출채권, 외화금액(백만) | 2,442 | 0 | 430 | 0 | (2) | 0 | 0 | |
| | | 미수금, 외화금액(백만) | 6 | 186 | 294 | 20 | 0 | 0 | 13,969 | |
| | | 기타외화자산, 외화금액(백만) | 23 | 188 | 34 | 7 | 0 | 0 | 13,146 | |
| | | 매입채무, 외화금액(백만) | (1,721) | (9,837) | (1,765) | 0 | 2 | 0 | (740,674) | |
| | | 미지급금, 외화금액(백만) | (545) | (14,589) | (2,151) | (6) | (5) | 0 | (1,309,118) | |
| | | 금융부채, 외화금액(백만) | (4,068) | 0 | (25,336) | 0 | 0 | 0 | 0 | |
| | | 선수금, 외화금액(백만) | (1,200) | 0 | 0 | 0 | 0 | 0 | 0 | |
| | 동화이자율스왑계약, 외화금액(백만)(주1) | 1,930 | 0 | 345 | 0 | 0 | 0 | 0 | | |
| 동화선물계약, 외화금액(백만)(주2) | 1,200 | 0 | 0 | 0 | 0 | 0 | 0 | | | |
| 환율 | | | | | | | | | | |
| 환율 | 평균환율 | 1,306.1200 | 9.3200 | 184.2800 | 41.9400 | 1,412.6700 | 311.3600 | 0.0548 | | |
| | 기말환율 | 1,289.4000 | 9.1300 | 180.8400 | 41.9800 | 1,426.5900 | 329.1100 | 0.0532 | | |

전기

(단위 : 백만원)

| | | 위험 | | | | | | | | |
|-----------------|-------------------|--------------------|----------|----------|---------|-----|-----|-------------|-----------|--|
| | | 시장위험 | | | | | | | | |
| | | 환위험 | | | | | | | | |
| | | USD | JPY | CNY | TWD | EUR | PLN | VND | | |
| 환위험에 대한 순노출(백만) | | (1,915) | (23,435) | (11,676) | 34 | 12 | 1 | (2,981,369) | | |
| 환위험에 대한 순노출(백만) | 환위험에 대한 노출 총액(백만) | (4,345) | (23,435) | (11,676) | 34 | 12 | 1 | (2,981,369) | | |
| | 환위험에 대한 노출 총액(백만) | 현금및현금성자산, 외화금액(백만) | 1,040 | 228 | 1,984 | 25 | 1 | 1 | 151,912 | |
| | | 금융기관예치금, 외화금액(백만) | 69 | 0 | 8,888 | 0 | 0 | 0 | 0 | |
| | | 매출채권, 외화금액(백만) | 1,725 | 103 | 703 | 0 | 0 | 0 | 0 | |
| | | 미수금, 외화금액(백만) | 26 | 114 | 253 | 10 | 21 | 0 | 15,800 | |
| | | 기타외화자산, 외화금액(백만) | 30 | 191 | 82 | 7 | 0 | 0 | 11,353 | |
| | | 매입채무, 외화금액(백만) | (1,824) | (4,987) | (1,306) | 0 | 0 | 0 | (478,926) | |

| | | | | | | | | | |
|----|-------------------------|------------|----------|----------|---------|------------|----------|---|-------------|
| | (백만) | | | | | | | | |
| | 미지급금, 외화금액 | (565) | (19,084) | (1,711) | (8) | (10) | 0 | | (2,681,508) |
| | (백만) | | | | | | | | |
| | 금융부채, 외화금액 | (4,846) | 0 | (20,569) | 0 | 0 | 0 | 0 | 0 |
| | (백만) | | | | | | | | |
| | 선수금, 외화금액(백만) | 0 | 0 | 0 | 0 | 0 | 0 | 0 | 0 |
| | 통화이자율스왑계약, 외화금액(백만)(주1) | 2,430 | 0 | 0 | 0 | 0 | 0 | 0 | 0 |
| | 통화선물계약, 외화금액(백만)(주2) | 0 | 0 | 0 | 0 | 0 | 0 | 0 | 0 |
| 환율 | | | | | | | | | |
| 환율 | 평균환율 | 1,291.1500 | 9.8500 | 191.6000 | 43.3600 | 1,357.2900 | 289.7800 | | 0.0551 |
| | 기말환율 | 1,267.3000 | 9.5300 | 181.4400 | 41.2700 | 1,351.2000 | 288.7000 | | 0.0537 |

(주1) 당기말 통화이자율스왑계약 중 계약금액 USD 500백만, CNY 345백만은 외화차입금의 환율변동위험을 회피하기 위하여, 계약금액 USD 1,430백만은 외화사채 및 외화차입금의 환율 및 이자율 변동위험을 회피하기 위하여 체결되었습니다. 전기말 통화이자율스왑계약 중 계약금액 USD 700백만은 외화차입금의 환율변동위험을 회피하기 위하여, 계약금액 USD 1,730백만은 외화사채 및 외화차입금의 환율 및 이자율 변동위험을 회피하기 위하여 체결되었습니다.

(주2) 위험회피수단 지정 파생상품으로, 외화선수금에서 발생하는 환위험을 회피하기 위하여 체결되었습니다.

2) 민감도 분석

당기말과 전기말 현재 연결실체의 금융자산과 부채를 구성하는 주요 외화 통화에 대한 원화의 환율이 상승하였다면, 연결실체의 자본과 손익은 증가 또는 감소하였을 것입니다. 아래의 분석은 연결실체가 보고기간 말에 합리적으로 가능하다고 판단하는 정도의 변동을 가정한 것입니다. 또한, 민감도 분석시에는 이자율 등 다른 변수는 변동하지 않는다고 가정하였습니다. 환율의 변동이 자본 및 당기순손익에 미칠 영향은 다음과 같습니다.

당기

(단위 : 백만원)

| | 위험 | | | | | | |
|-----------------------------------------------|----------|---------|-----------|------|-------|------|---------|
| | 시장위험 | | | | | | |
| | 환위험 | | | | | | |
| | USD | JPY | CNY | TWD | EUR | PLN | VND |
| 원화환율의 변동이 합리적인 범위 내에서 발생가능한 증가율 | 0.05 | 0.05 | 0.05 | 0.05 | 0.05 | 0.05 | 0.05 |
| 원화환율의 변동이 합리적인 범위 내에서 발생가능한 증가로 인한 자본의 증가(감소) | (68,615) | (8,160) | (172,198) | 122 | (208) | 8 | (3,683) |
| 원화환율의 변동이 합리적인 범위 내에서 발생가능한 증가로 인한 손익의 증가(감소) | 44,361 | (8,480) | (2) | 9 | (52) | 8 | (3,683) |

전기

(단위 : 백만원)

| | 위험 | | | | | | |
|--|------|--|--|--|--|--|--|
| | 시장위험 | | | | | | |

| | 환위험 | | | | | | |
|--------------------------------------------------------------|-----------|---------|-----------|------|-------|------|---------|
| | USD | JPY | CNY | TWD | EUR | PLN | VND |
| 원화환율의 변동이 합리적인 범위 내에 서 발생가능한 증 가율 | 0.05 | 0.05 | 0.05 | 0.05 | 0.05 | 0.05 | 0.05 |
| 원화환율의 변동이 합리적인 범위 내에 서 발생가능한 증 가로 인한 자본의 증 가(감소) | (114,317) | (8,614) | (105,926) | 68 | 896 | 11 | (6,161) |
| 원화환율의 변동이 합리적인 범위 내에 서 발생가능한 증 가로 인한 손익의 증 가(감소) | (23,215) | (8,541) | (5) | 3 | (281) | 11 | (6,161) |

당기말과 전기말 현재 상기 제시된 통화에 비하여 원화의 환율이 하락하는 경우, 다른 변수가 동일하다면 상기 제시된 것과 반대의 효과가 발생할 것입니다.

3) 공정가치위험회피 파생상품

연결실체는 외화선수금거래와 관련하여 환율 변동으로 인한 미래 공정가치의 변동위험중 일부를 선물환 파생금융상품을 이용하여 회피하고 있습니다. 당기말 현재 공정가치위험회피 회계처리가 적용된 파생상품의 평가손익 중 위험회피에 비효과적인 부분은 없으며, 외화환산손실 36,052백만원(매입약정금액: USD 1,200백만, 약정환율: 1,289.11 ~ 1,310.08원)을 당기손익으로 인식하고 있습니다.

② 이자율위험

연결실체의 이자율 위험은 주로 변동이자부 사채 및 차입금 등의 계약으로부터 발생합니다. 연결실체는 이자율 변동으로 인한 불확실성과 금융비용의 최소화를 위한 정책을 수립 및 운영하고 있으며, 주기적인 금리동향 모니터링 및 대응방안 수립을 통해 이자율 위험을 관리하고 있습니다. 한편, 연결실체는 변동이자부 차입금의 이자율변동위험을 회피하기 위하여 액면금액 USD 1,430백만(원화환산금액: 1,843,842백만원)의 통화이자율스왑 계약과 980,000백만원의 이자율스왑 계약을 체결하였습니다.

(단위 : 백만원)

| | 위험회피 | |
|---------------------|-----------|----------|
| | 통화이자율스왑계약 | 이자율스왑 계약 |
| 파생상품의 미결제약정 | 1,843,842 | 980,000 |
| 파생상품의 미결제약정(백만 USD) | USD 1,430 | |

1) 당기말과 전기말 현재 연결실체가 보유하고 있는 이자부 금융상품은 다음과 같습니다.

당기 (단위 : 백만원)

| | 고정이자율 | 변동이자율 |
|--|-------|-------|
|--|-------|-------|

| | | |
|------|-------------|--------------|
| 금융자산 | 3,163,490 | 0 |
| 금융부채 | (6,333,238) | (10,195,891) |

전기

(단위 : 백만원)

| | 고정이자율 | 변동이자율 |
|------|-------------|-------------|
| 금융자산 | 3,547,256 | 0 |
| 금융부채 | (6,025,365) | (8,966,045) |

2) 변동이자율 금융상품의 이자율 변동이 당기손익과 자본에 미치는 영향

당기말과 전기말 현재 다른 변수가 변동하지 않는다고 가정하면, 이자율이 1%p 변동하는 경우 향후 1년간 예상되는 자본과 당기순손익의 변동금액은 다음과 같습니다.

당기

(단위 : 백만원)

| | 변동이자율 |
|-----------------------------------------------|----------|
| 이자율의 변동이 합리적인 범위 내에서의 발생가능한 증가율 | 0.01 |
| 이자율의 변동이 합리적인 범위 내에서의 발생가능한 증가로 인한 자본의 증가(감소) | (56,829) |
| 이자율의 변동이 합리적인 범위 내에서의 발생가능한 증가로 인한 손익의 증가(감소) | (56,829) |
| 이자율의 변동이 합리적인 범위 내에서의 발생가능한 감소율 | 0.01 |
| 이자율의 변동이 합리적인 범위 내에서의 발생가능한 감소로 인한 자본의 증가(감소) | 56,829 |
| 이자율의 변동이 합리적인 범위 내에서의 발생가능한 감소로 인한 손익의 증가(감소) | 56,829 |

전기

(단위 : 백만원)

| | 변동이자율 |
|-----------------------------------------------|----------|
| 이자율의 변동이 합리적인 범위 내에서의 발생가능한 증가율 | 0.01 |
| 이자율의 변동이 합리적인 범위 내에서의 발생가능한 증가로 인한 자본의 증가(감소) | (49,885) |
| 이자율의 변동이 합리적인 범위 내에서의 발생가능한 증가로 인한 손익의 증가(감소) | (49,885) |
| 이자율의 변동이 합리적인 범위 내에서의 발생가능한 감소율 | 0.01 |
| 이자율의 변동이 합리적인 범위 내에서의 발생가능한 감소로 인한 자본의 증가(감소) | 49,885 |
| 이자율의 변동이 합리적인 범위 내에서의 발생가능한 감소로 인한 손익의 증가(감소) | 49,885 |

(주1) 위험회피수단 미지정 이자율스왑거래 대상인 금융상품은 계산에서 제외되었습니다.

(2) 신용위험

신용위험이란 연결실체의 고객이나 금융상품의 거래상대방이 계약상의 의무를 이행하지 않아 연결실체가 재무적 손실을 입을 위험을 의미합니다. 주로 거래처에 대한 매출채권 및 기타채권 등에서 신용위험이 발생합니다.

연결실체의 매출채권 및 기타채권과 관련한 신용위험은 주로 각 고객별 특성의 영향을 받습니다. 연결실체의 대부분의 고객은 전세계 시장을 대상으로 하는 국제적인 주요 전자제품 제조회사들로 고객 위치의 국가의 파산 위험 등은 신용위험에 큰 영향을 주지 않습니다.

연결실체는 개별 거래처별로 신용거래한도를 설정하고 신규거래처에 대해서는 정량적, 정성적 분석을 바탕으로 제3자 보증, 보험가입 또는 팩토링 이용 여부를 결정하고 있습니다.

연결실체는 금융자산의 손상과 관련하여 기대신용손실모형에 따라 금융자산의 최초인식시점 이후의 신용위험의 변동을 반영하기 위해 매 보고기간말 기대신용손실과 그 변동을 당기손익으로 회계처리하고 있습니다.

금융자산의 장부금액은 신용위험에 대한 최대 노출정도를 나타냅니다. 당기말과 전기말 현재 연결실체의 신용위험에 대한 최대 노출정도는 다음과 같습니다.

당기

(단위 : 백만원)

| | 금융상품 | | | | | | | | | | 금융상품 합계 |
|------------------|----------------------|---------|-----------|---------|--------|--------|--------|-------|-------|------------|-----------|
| | 상각후원가로 측정하는 금융자산, 범주 | | | | | | | | | 당기손익인식금융자산 | |
| | 현금성자산 | 금융기관예치금 | 매출채권 | 미수금 | 미수수익 | 보증금 | 대여금 | 리스채권 | 전환증권 | 당기손익인식 | |
| 신용위험에 대한 최대 노출정도 | 2,257,519 | 905,982 | 3,218,093 | 112,739 | 14,246 | 18,378 | 59,884 | 4,130 | 3,127 | 169,703 | 6,763,801 |

전기

(단위 : 백만원)

| | 금융상품 | | | | | | | | | | 금융상품 합계 |
|------------------|----------------------|-----------|-----------|---------|--------|--------|--------|--------|-------|------------|-----------|
| | 상각후원가로 측정하는 금융자산, 범주 | | | | | | | | | 당기손익인식금융자산 | |
| | 현금성자산 | 금융기관예치금 | 매출채권 | 미수금 | 미수수익 | 보증금 | 대여금 | 리스채권 | 전환증권 | 당기손익인식 | |
| 신용위험에 대한 최대 노출정도 | 1,823,573 | 1,722,618 | 2,358,914 | 146,921 | 22,505 | 26,586 | 88,868 | 11,058 | 1,797 | 230,080 | 6,432,920 |

연결실체는 신용위험을 관리하기 위하여 자체 신용평가기준을 충족하지 못하는 매출채권에 대해 채권보험에 가입하고 있으며, 보험이 설정되지 않은 매출채권에 대해서는 주기적으로 자체 신용평가 기준 충족여부를 모니터링하여 채권보험에 가입하는 등 위험 관리를 수행하고 있습니다.

(3) 유동성위험

유동성위험이란 연결실체가 현금 또는 기타 금융자산의 인도로 결제되는 금융부채와 관련된 의무를 충족하는데 어려움을 겪게 될 위험을 의미합니다. 연결실체의 유동성 관리방법은 재무적으로 어려운 상황에서도 비정상적으로 과도한 손실을 발생시키거나, 연결실체의 평판에 손상을 입힐 위험이 없도록, 만기일에 부채를 상환할 수 있는 충분한 유동성을 유지하도록 하는 것입니다.

연결실체의 영업활동 및 차입금 또는 자본 조달로부터의 현금흐름은 연결실체가 투자 지출 등에 필요한 현금 소요량을 충족하여 왔습니다. 연결실체가 자금을 영업활동을 통해서 창출하지 못하는 상황에 처하는 경우에는 외부차입, 사채 발행 및 자본 조달 등을 통한 자금조달을 하고 있습니다. 한편, 연결실체는 여러 은행들과 차입 한도 약정을 체결하고 있습니다.

당기말 전기말 현재 연결실체가 보유한 금융부채의 계약상 만기와 금액은 다음과 같습니다. 금액은 이자지급액을 포함하고 있습니다.

당기

(단위 : 백만원)

| | | 6개월 이내 | 6개월 초과 1년 이내 | 1년 초과 2년 이내 | 2년 초과 5년 이내 | 5년 초과 | 합계 구간 합계 |
|-----------------------|--------------------------|------------|--------------|-------------|-------------|---------|------------|
| 비파생금융부채, 할인되지 않은 현금흐름 | | 10,336,918 | 2,684,232 | 7,016,596 | 5,290,044 | 356,600 | 25,684,390 |
| 비파생금융부채, 할인되지 않은 현금흐름 | 차입금, 미할인현금흐름 | 3,534,173 | 1,900,982 | 6,231,118 | 4,397,095 | 245,668 | 16,309,036 |
| | 사채, 미할인현금흐름 | 111,169 | 319,011 | 642,996 | 524,565 | 0 | 1,597,741 |
| | 매입채무, 미할인현금흐름 | 3,969,497 | 205,567 | 0 | 0 | 0 | 4,175,064 |
| | 미지급금(구매카드 제외), 미할인현금흐름 | 1,750,080 | 79,459 | 0 | 0 | 0 | 1,829,539 |
| | 미지급금(구매카드), 미할인현금흐름 | 938,899 | 153,281 | 0 | 0 | 0 | 1,092,180 |
| | 장기미지급금, 미할인현금흐름 | 0 | 0 | 129,587 | 175,358 | 108,310 | 413,255 |
| | 장기임대보증금, 미할인현금흐름 | 3,120 | 4,597 | 1,047 | 181,565 | 0 | 190,329 |
| | 리스부채, 미할인현금흐름 | 29,980 | 21,335 | 11,848 | 11,461 | 2,622 | 77,246 |
| 비파생금융부채 | | | | | | | 24,207,737 |
| 비파생금융부채 | 차입금 | | | | | | 15,040,986 |
| | 사채 | | | | | | 1,488,143 |
| | 매입채무 | | | | | | 4,175,064 |
| | 미지급금(구매카드 제외) | | | | | | 1,826,723 |
| | 미지급금(구매카드)(주1) | | | | | | 1,092,180 |
| | 장기미지급금 | | | | | | 357,907 |
| | 임대보증금 | | | | | | 153,370 |
| | 리스부채 | | | | | | 73,364 |
| 파생금융부채, 할인되지 않은 현금흐름 | | 20,295 | 9,866 | 32,756 | 18,840 | 0 | 81,757 |
| 파생금융부채, 할인되지 않은 현금흐름 | 파생상품부채, 미할인현금흐름 | 18,781 | 3,988 | 12,474 | 10,462 | 0 | 45,705 |
| | 공정가치위험회피 파생상품부채, 미할인현금흐름 | 1,514 | 5,878 | 20,282 | 8,378 | 0 | 36,052 |
| 파생상품 금융부채 | | | | | | | 99,578 |
| 파생상품 금융부채 | 파생상품부채 | | | | | | 63,526 |
| | 공정가치위험회피 파생상품부채 | | | | | | 36,052 |

전기

(단위 : 백만원)

| | | 6개월 이내 | 6개월 초과 1년 이내 | 1년 초과 2년 이내 | 2년 초과 5년 이내 | 5년 초과 | 합계 구간 합계 |
|-----------------------|--------------|------------|--------------|-------------|-------------|---------|------------|
| 비파생금융부채, 할인되지 않은 현금흐름 | | 11,385,562 | 1,919,143 | 3,667,154 | 6,755,872 | 602,446 | 24,330,177 |
| 비파생금융부채, 할인되지 않은 현금흐름 | 차입금, 미할인현금흐름 | 4,329,345 | 1,266,247 | 3,135,925 | 5,591,303 | 351,643 | 14,674,463 |

| | | | | | | | |
|----------------------|--------------------------|-----------|---------|---------|---------|---------|------------|
| 름 | 사채, 미할인현금흐름 | 338,815 | 16,956 | 400,764 | 727,752 | 86,343 | 1,570,630 |
| | 매입채무, 미할인현금흐름 | 3,523,098 | 538,586 | 0 | 0 | 0 | 4,061,684 |
| | 미지급금(구매카드 제외), 미할인현금흐름 | 2,231,832 | 78,097 | 0 | 0 | 0 | 2,309,929 |
| | 미지급금(구매카드), 미할인현금흐름 | 935,739 | 0 | 0 | 0 | 0 | 935,739 |
| | 장기미지급금, 미할인현금흐름 | 0 | 0 | 103,450 | 245,064 | 159,680 | 508,194 |
| | 장기임대보증금, 미할인현금흐름 | 0 | 2,262 | 8,463 | 181,010 | 0 | 191,735 |
| | 리스부채, 미할인현금흐름 | 26,733 | 16,995 | 18,552 | 10,743 | 4,780 | 77,803 |
| 비파생금융부채 | | | | | | | 22,950,831 |
| 비파생금융부채 | 차입금 | | | | | | 13,542,664 |
| | 사채 | | | | | | 1,448,746 |
| | 매입채무 | | | | | | 4,061,684 |
| | 미지급금(구매카드 제외) | | | | | | 2,307,190 |
| | 미지급금(구매카드)(주1) | | | | | | 935,739 |
| | 장기미지급금 | | | | | | 435,232 |
| | 임대보증금 | | | | | | 146,788 |
| | 리스부채 | | | | | | 72,788 |
| 파생금융부채, 할인되지 않은 현금흐름 | | (1,637) | 10,741 | 3,024 | 17,290 | 0 | 29,418 |
| 파생금융부채, 할인되지 않은 현금흐름 | 파생상품부채, 미할인현금흐름 | (1,637) | 10,741 | 3,024 | 17,290 | 0 | 29,418 |
| | 공정가치위험회피 파생상품부채, 미할인현금흐름 | 0 | 0 | 0 | 0 | 0 | 0 |
| | | | | | | | |
| 파생상품 금융부채 | | | | | | | 47,408 |
| 파생상품 금융부채 | 파생상품부채 | | | | | | 47,408 |
| | 공정가치위험회피 파생상품부채 | | | | | | 0 |

(주1) 원재료 매입대금 등을 구매전용 신용카드를 이용하여 결제한 금액이며, 연결실체는 카드약정에 따른 신용공여기간 종료일에 결제대금을 카드사에 지급하고 있습니다. 연결실체는 공급자와 합의하여 구매카드를 이용하고 있으며, 카드사에 지급하는 금액은 본래의 성격인 정상적인 영업과정에서 발생한 재화나 용역의 구매 대가로서 목적 자체의 변경이 없고, 카드사에 대한 결제 기한이 1년 이내의 정상영업주기 내에 있으며, 동 약정과 관련하여 담보를 제공하지 아니하므로, 미지급금으로 분류하고 현금흐름표에서 영업활동현금으로 표시하였습니다. 당기 및 전기 중 구매카드와 관련한 부채의 변동은 다음과 같습니다.

당기 (단위 : 백만원)

| | 공시금액 |
|----------------|---------|
| 기초 미지급금(구매카드) | 935,739 |
| 미지급금(구매카드)의 변동 | 156,441 |

| | |
|---------------|-----------|
| 기말 미지급금(구매카드) | 1,092,180 |
|---------------|-----------|

전기 (단위 : 백만원)

| | 공시금액 |
|----------------|-----------|
| 기초 미지급금(구매카드) | 1,074,089 |
| 미지급금(구매카드)의 변동 | (138,350) |
| 기말 미지급금(구매카드) | 935,739 |

연결실체는 위 현금흐름이 만기보다 유의적으로 더 이른 기간에 발생하거나, 유의적으로 다른 금액 일 것으로 기대하지 않습니다.

(4) 자본 위험관리

연결실체 경영진의 자본관리 정책은 투자자와 채권자 및 시장의 신뢰를 유지하고 향후 사업의 발전을 지탱하기 위한 자본을 유지하는 것입니다. 연결실체는 최적 자본구조 달성을 위해 부채비율과 순차입금비율 등의 재무비율을 자본관리지표로 사용하고있으며 일반주주에 대한 배당의 수준과 자본 수익률을 모니터링하고 있습니다.

당기 (단위 : 백만원)

| | 공시금액 |
|------------|------------|
| 부채총계 | 26,988,754 |
| 자본총계 | 8,770,544 |
| 예금(주1) | 3,163,493 |
| 차입금 | 16,529,129 |
| 부채비율 | 3.08 |
| 순차입금비율(주2) | 1.52 |

전기 (단위 : 백만원)

| | 공시금액 |
|------------|------------|
| 부채총계 | 24,366,792 |
| 자본총계 | 11,319,227 |
| 예금(주1) | 3,547,256 |
| 차입금 | 14,991,410 |
| 부채비율 | 2.15 |
| 순차입금비율(주2) | 1.01 |

(주1) 예금에는 현금및현금성자산 및 유동성 금융기관예치금이 포함되어 있습니다.

(주2) 순차입금비율은 차입금(사채 포함, 리스부채 등 제외)에서 예금을 차감한 금액을 자본총계로 나누어 계산됩니다.

(5) 공정가치의 결정

① 공정가치의 측정방법

연결실체가 정한 회계정책 및 공시사항에 의거 연결실체는 금융 및 비금융 자산과 부채에 대해서 공

정가치를 결정하여야 합니다. 측정 및 공시 목적상 공정가치는 아래에서 설명하고 있는 방법에 근거하여 결정되었습니다. 필요한 경우 연결실체는 공정가치 측정시 사용된 가정에 대한 추가적인 정보를 각 해당 자산 혹은 부채의 주석사항에 공시하고 있습니다.

1) 유동자산·부채

유동자산·부채는 만기가 단기이므로 그 공정가치가 장부가액에 근사합니다.

2) 매출채권 및 기타채권

매출채권 및 기타채권의 공정가치는 미래의 현금흐름을 보고기간 종료일 현재의 시장이자율로 할인한 현재가치로 평가합니다. 동 공정가치는 주석공시 목적으로 산정합니다. 한편, 유동성채권은 그 공정가치가 장부가액에 근사합니다.

3) 지분증권과 채무증권에 대한 투자

시장에서 거래되는 당기손익-공정가치 측정 금융자산, 기타포괄손익-공정가치 측정금융자산의 공정가치는 보고기간 종료일 현재 공시되는 마감 매수호가에 의해 결정되며, 시장성 없는 투자자산의 공정가치는 외부평가기관 등의 공정가치 평가 결과에 의해 산정되고 있습니다.

4) 비파생금융부채

기타금융부채의 공시목적의 공정가치는 원금 및 이자로부터의 현금흐름을 보고기간 종료일의 시장이자율로 할인한 현재가치에 근거하여 산정되고 있습니다.

5) 파생상품

통화선도, 통화이자율스왑의 공정가치 측정에 사용되는 투입변수는 보고기간 종료일현재의 시장에서 관측가능한 환율 및 이자율에 근거하여 산정되고 있습니다.

② 공정가치와 장부금액

당기말과 전기말 현재 연결실체의 금융자산의 장부금액과 공정가치는 다음과 같습니다.

당기

(단위 : 백만원)

| 금융자산, 범주 | | | | | | | | | | | |
|----------------------|-----------|---------|-----------|---------|--------|--------|--------|-------|------------|-------|---------|
| 상각후원가로 측정하는 금융자산, 범주 | | | | | | | | | 당기손익인식금융자산 | | 파생상품 |
| | 현금및현금성자산 | 금융기관예치금 | 매출채권 | 미수금 | 미수수익 | 보증금 | 대여금 | 리스채권 | 지분증권 | 전환증권 | 당기손익인식 |
| 금융자산 | 2,257,522 | 905,982 | 3,218,093 | 112,739 | 14,246 | 18,378 | 59,884 | 4,130 | 87,027 | 3,127 | 169,703 |
| 금융자산, 공정가치 | 2,257,522 | 905,982 | 3,218,093 | 112,739 | 14,246 | 18,378 | 59,884 | 4,130 | 87,027 | 3,127 | 169,703 |

전기

(단위 : 백만원)

| 금융자산, 범주 | | | | | | | | | | | |
|----------------------|-----------|-----------|-----------|---------|--------|--------|--------|--------|------------|-------|---------|
| 상각후원가로 측정하는 금융자산, 범주 | | | | | | | | | 당기손익인식금융자산 | | 파생상품 |
| | 현금및현금성자산 | 금융기관예치금 | 매출채권 | 미수금 | 미수수익 | 보증금 | 대여금 | 리스채권 | 지분증권 | 전환증권 | 당기손익인식 |
| 금융자산 | 1,824,649 | 1,722,618 | 2,358,914 | 146,921 | 22,505 | 26,596 | 88,868 | 11,058 | 96,064 | 1,797 | 230,080 |
| 금융자산, 공정가치 | 1,824,649 | 1,722,618 | 2,358,914 | 146,921 | 22,505 | 26,596 | 88,868 | 11,058 | 96,064 | 1,797 | 230,080 |

당기말과 전기말 현재 연결실체의 금융부채의 장부금액과 공정가치는 다음과 같습니다.

당기

(단위 : 백만원)

| 금융부채, 범주 | | | | | | | | |
|------------|--------|----------|----------------------|------------|-----------|-----------|-----------|---------|
| 파생상품 | | | 상각후원가로 측정하는 금융부채, 범주 | | | | | |
| | 당기손익인식 | 공정가치위험회피 | 차입금 | 사채 | 매입채무 | 미지급금 | 임대보증금 | 리스 부채 |
| 금융부채 | | 63,526 | 36,052 | 15,040,986 | 1,488,143 | 4,175,064 | 3,276,810 | 153,370 |
| 금융부채, 공정가치 | | 63,526 | 36,052 | 15,101,258 | 1,479,725 | 4,175,064 | 3,276,810 | 153,370 |

전기

(단위 : 백만원)

| 금융부채, 범주 | | | | | | | | |
|----------|--|--|--|--|--|--|--|--|
|----------|--|--|--|--|--|--|--|--|

| | 파생상품 | | 상각후원가로 측정하는 금융부채, 범주 | | | | | | |
|------------|--------|----------|----------------------|-----------|-----------|-----------|---------|--------|--|
| | 당기손익인식 | 공정가치위험회피 | 차입금 | 사채 | 매입채무 | 미지급금 | 임대보증금 | 리스 부채 | |
| 금융부채 | 47,408 | 0 | 13,542,664 | 1,448,746 | 4,061,684 | 3,678,161 | 146,788 | 72,788 | |
| 금융부채, 공정가치 | 47,408 | 0 | 13,521,494 | 1,377,696 | 4,061,684 | 3,678,161 | 146,788 | 72,788 | |

③ 자산과 부채의 공정가치 측정

1) 공정가치 서열체계

공정가치를 장부가액으로 하는 금융상품은 자산과 부채의 공정가치 측정을 위한 가치평가기법에 사용된 투입변수에 기초하여 아래의 수준으로 분류됩니다. 각 수준은 다음과 같이 정의됩니다.

가. 동일한 자산이나 부채에 대한 활성시장의 공시가격(수준 1)

나. 위 수준 1의 공시가격 이외에 자산이나 부채에 대해 직접적으로 또는 간접적으로 관측가능한 투입변수(수준 2)

다. 자산이나 부채에 대한 관측가능하지 않은 투입변수(수준 3)

2) 공정가치로 측정되는 자산과 부채

당기말과 전기말 현재 공정가치로 측정되는 금융상품의 공정가치 서열체계별 공정가치 금액과 가치평가기법, 투입변수 등의 현황은 다음과 같습니다.

당기

(단위 : 백만원)

| | 측정 전체 | | | | | | | | | | | | |
|-----------------------------|------------------|----------------|----------------|---------------------|---------------------|----------------|----------------|---------------------|---------------------|----------------|---|---------------------|--|
| | 공정가치 | | | | | | | | | | | | |
| | 당기손익인식금융자산 | | | | | | | | | | | | |
| | 지분증권 | | | | 전환증권 | | | | 당기손익인식 | | | | |
| | 공정가치 서열체계의 모든 수준 | | | 공정가치 서열체계의 모든 수준 합계 | 공정가치 서열체계의 모든 수준 합계 | | | 공정가치 서열체계의 모든 수준 합계 | 공정가치 서열체계의 모든 수준 합계 | | | 공정가치 서열체계의 모든 수준 합계 | |
| 공정가치 서열체계 수준 1 | 공정가치 서열체계 수준 2 | 공정가치 서열체계 수준 3 | 공정가치 서열체계 수준 1 | | 공정가치 서열체계 수준 2 | 공정가치 서열체계 수준 3 | 공정가치 서열체계 수준 1 | | 공정가치 서열체계 수준 2 | 공정가치 서열체계 수준 3 | | | |
| 금융자산, 공정가치 | 0 | 0 | 87,027 | 87,027 | 0 | 0 | 3,127 | 3,127 | 0 | 169,703 | 0 | 169,703 | |
| 공정가치측정에 사용된 평가기법에 대한 기술, 자산 | | | | 현금흐름 할인모형 등 | | | | 위험조정할인모형 및 이항모형 | | | | 현금흐름 할인모형 | |
| 공정가치측정에 사용된 투입변수에 대한 기술, 자산 | | | | 할인율 및 추정현금흐름 등 | | | | 할인율, 추가 및 변동성 | | | | 할인율 및 환율 | |

전기

(단위 : 백만원)

| | 측정 전체 | | | | | | | | | | | | |
|-----------------------------|------------------|----------------|----------------|---------------------|---------------------|----------------|----------------|---------------------|---------------------|----------------|---|---------------------|--|
| | 공정가치 | | | | | | | | | | | | |
| | 당기손익인식금융자산 | | | | | | | | | | | | |
| | 지분증권 | | | | 전환증권 | | | | 당기손익인식 | | | | |
| | 공정가치 서열체계의 모든 수준 | | | 공정가치 서열체계의 모든 수준 합계 | 공정가치 서열체계의 모든 수준 합계 | | | 공정가치 서열체계의 모든 수준 합계 | 공정가치 서열체계의 모든 수준 합계 | | | 공정가치 서열체계의 모든 수준 합계 | |
| 공정가치 서열체계 수준 1 | 공정가치 서열체계 수준 2 | 공정가치 서열체계 수준 3 | 공정가치 서열체계 수준 1 | | 공정가치 서열체계 수준 2 | 공정가치 서열체계 수준 3 | 공정가치 서열체계 수준 1 | | 공정가치 서열체계 수준 2 | 공정가치 서열체계 수준 3 | | | |
| 금융자산, 공정가치 | 0 | 0 | 96,064 | 96,064 | 0 | 0 | 1,797 | 1,797 | 0 | 230,080 | 0 | 230,080 | |
| 공정가치측정에 사용된 평가기법에 대한 기술, 자산 | | | | 현금흐름 할인모형 등 | | | | 위험조정할인모형 및 이항모형 | | | | 현금흐름 할인모형 | |
| 공정가치측정에 사용된 투입변수에 대한 기술, 자산 | | | | 할인율 및 추정현금흐름 등 | | | | 할인율, 추가 및 변동성 | | | | 할인율 및 환율 | |

공정가치 서열체계 '수준 2' 및 '수준3'로 측정되는 부채의 가치평가기법 및 투입변수

당기

(단위 : 백만원)

| 측정 전체 | | | | | | | | |
|-----------------------------|--------------------|--------------------|--------------------|---------------------|---------------------|--------------------|---|---------------------|
| 공정가치 | | | | | | | | |
| 파생상품 | | | | | | | | |
| 당기손익인식 | | | | 공정가치위험회피 | | | | |
| 공정가치 서열체계의 모든 수준 | | | | 공정가치 서열체계의 모든 수준 합계 | 공정가치 서열체계의 모든 수준 합계 | | | 공정가치 서열체계의 모든 수준 합계 |
| 공정가치 서열체계 수 준 1 | 공정가치 서열체계 수 준 2 | 공정가치 서열체계 수 준 3 | 공정가치 서열체계 수 준 1 | | 공정가치 서열체계 수 준 2 | 공정가치 서열체계 수 준 3 | | |
| 금융부채, 공정가치 | 0 | 63,526 | 0 | 63,526 | 0 | 36,052 | 0 | 36,052 |
| 공정가치측정에 사용된 평가기법에 대한 기술, 부채 | | | | 현금흐름 할인모형 | | | | 현금흐름 할인모형 |
| 공정가치측정에 사용된 투입변수에 대한 기술, 부채 | | | | 할인율 및 환율 | | | | 할인율 및 환율 |

전기

(단위 : 백만원)

| 측정 전체 | | | | | | | | |
|-----------------------------|--------------------|--------------------|--------------------|---------------------|---------------------|--------------------|--|---------------------|
| 공정가치 | | | | | | | | |
| 파생상품 | | | | | | | | |
| 당기손익인식 | | | | 공정가치위험회피 | | | | |
| 공정가치 서열체계의 모든 수준 | | | | 공정가치 서열체계의 모든 수준 합계 | 공정가치 서열체계의 모든 수준 합계 | | | 공정가치 서열체계의 모든 수준 합계 |
| 공정가치 서열체계 수 준 1 | 공정가치 서열체계 수 준 2 | 공정가치 서열체계 수 준 3 | 공정가치 서열체계 수 준 1 | | 공정가치 서열체계 수 준 2 | 공정가치 서열체계 수 준 3 | | |
| 금융부채, 공정가치 | 0 | 47,408 | 0 | 47,408 | | | | |
| 공정가치측정에 사용된 평가기법에 대한 기술, 부채 | | | | 현금흐름 할인모형 | | | | |
| 공정가치측정에 사용된 투입변수에 대한 기술, 부채 | | | | 할인율 및 환율 | | | | |

3) 공정가치로 측정되지는 않으나 공정가치가 공시되는 자산과 부채

당기말과 전기말 현재 공정가치로 측정되지는 않으나 공정가치가 공시되는 금융상품의 공정가치 서열체계에 따른 수준별 현황 및 가치평가기법, 투입변수 등의 현황은 다음과 같습니다.

당기

(단위 : 백만원)

| 측정 전체 | | | | | | | | |
|----------------------------------|--------------------|--------------------|--------------------|---------------------|---------------------|--------------------|-----------|---------------------|
| 재무상태표상에 공정가치로 측정되지 않았지만 공시된 공정가치 | | | | | | | | |
| 상각후원가로 측정하는 금융부채, 범주 | | | | | | | | |
| 차입금 | | | | 사채 | | | | |
| 공정가치 서열체계의 모든 수준 | | | | 공정가치 서열체계의 모든 수준 합계 | 공정가치 서열체계의 모든 수준 합계 | | | 공정가치 서열체계의 모든 수준 합계 |
| 공정가치 서열체계 수 준 1 | 공정가치 서열체계 수 준 2 | 공정가치 서열체계 수 준 3 | 공정가치 서열체계 수 준 1 | | 공정가치 서열체계 수 준 2 | 공정가치 서열체계 수 준 3 | | |
| 금융부채, 공정가치 | 0 | 0 | 15,101,258 | 15,101,258 | 0 | 0 | 1,479,725 | 1,479,725 |
| 공정가치측정에 사용된 평가기법에 대한 기술, 부채 | | | | 현금흐름 할인모형 | | | | 현금흐름 할인모형 |
| 공정가치측정에 사용된 투입변수에 대한 기술, 부채 | | | | 할인율 | | | | 할인율 |

| | | | | | | | | |
|----------------------------------|--------------------|--------------------|-------------------------|---------------------|---------------------|--------------------|--------------------|---------------------|
| 측정 전체 | | | | | | | | |
| 재무상태표상에 공정가치로 측정되지 않았지만 공시된 공정가치 | | | | | | | | |
| 상각후원가로 측정하는 금융부채, 범주 | | | | | | | | |
| 차입금 | | | | | 사채 | | | |
| 공정가치 서열체계의 모든 수준 | | | | 공정가치 서열체계의 모든 수준 합계 | 공정가치 서열체계의 모든 수준 합계 | | | 공정가치 서열체계의 모든 수준 합계 |
| 공정가치 서열체계 수 준 1 | 공정가치 서열체계 수 준 2 | 공정가치 서열체계 수 준 3 | 공정가치 서열체계 수 모든 수준 합계 | | 공정가치 서열체계 수 준 1 | 공정가치 서열체계 수 준 2 | 공정가치 서열체계 수 준 3 | |
| 금융부채, 공정가치 | 0 | 0 | 13,521,494 | 13,521,494 | 0 | 0 | 1,377,696 | 1,377,696 |
| 공정가치측정에 사용된 평가기법에 대한 기술, 부채 | | | | 현금흐름 할인모형 | | | | 현금흐름 할인모형 |
| 공정가치측정에 사용된 투입변수에 대한 기술, 부채 | | | | 할인율 | | | | 할인율 |

4) 공정가치 산정을 위해 연결실체가 적용한 할인율은 다음과 같습니다.

당기

(단위 : 백만원)

| | | |
|----------------------------------|--------|--------|
| 측정 전체 | | |
| 재무상태표상에 공정가치로 측정되지 않았지만 공시된 공정가치 | | |
| 상각후원가로 측정하는 금융부채, 범주 | | |
| 평가기법 | | |
| 현금흐름할인법 | | |
| 범위 | | |
| | 하위범위 | 상위범위 |
| 유의적이지만 관측할 수 없는 투입변수, 부채 | 0.0460 | 0.0502 |

전기

(단위 : 백만원)

| | | |
|----------------------------------|--------|--------|
| 측정 전체 | | |
| 재무상태표상에 공정가치로 측정되지 않았지만 공시된 공정가치 | | |
| 상각후원가로 측정하는 금융부채, 범주 | | |
| 평가기법 | | |
| 현금흐름할인법 | | |
| 범위 | | |
| | 하위범위 | 상위범위 |
| 유의적이지만 관측할 수 없는 투입변수, 부채 | 0.0511 | 0.0668 |

5) 당기와 전기 중 수준 1, 수준 2 및 수준 3 간의 대체는 없으며, 수준 3 공정가치 측정으로 분류되는 금융자산의 기중 변동내역은 다음과 같습니다.

당기

(단위 : 백만원)

| | |
|-------|--|
| 측정 전체 | |
| 공정가치 | |

| | | |
|---------------|------------------|-------|
| | 당기손익인식금융자산 | |
| | 지분증권 | 전환증권 |
| | 공정가치 서열체계의 모든 수준 | |
| | 공정가치 서열체계 수준 3 | |
| 기초 금융자산, 공정가치 | 96,064 | 1,797 |
| 취득 | 3,286 | 1,329 |
| 처분 | (414) | 0 |
| 평가 | (13,315) | 41 |
| 환율변동 | 1,406 | (40) |
| 대체 | 0 | 0 |
| 기말 금융자산, 공정가치 | 87,027 | 3,127 |

전기

(단위 : 백만원)

| | | |
|---------------|------------------|---------|
| | 측정 전체 | |
| | 공정가치 | |
| | 당기손익인식금융자산 | |
| | 지분증권 | 전환증권 |
| | 공정가치 서열체계의 모든 수준 | |
| | 공정가치 서열체계 수준 3 | |
| 기초 금융자산, 공정가치 | 48,805 | 2,758 |
| 취득 | 27,261 | 0 |
| 처분 | (775) | 0 |
| 평가 | 6,248 | 224 |
| 환율변동 | 2,720 | 0 |
| 대체 | 11,805 | (1,185) |
| 기말 금융자산, 공정가치 | 96,064 | 1,797 |

(6) 금융상품의 범주별 순손익

당기와 전기 중 발생한 금융상품 범주별 순손익은 다음과 같습니다.

당기

(단위 : 백만원)

| | 자산과 부채 | | | 금융부채, 범주 | | | 자산과 부채 합계 |
|-------------------------------|----------------------|------------|-----------------------------|----------------------|------------|----------|-----------|
| | 금융자산, 범주 | | | 금융부채, 범주 | | | |
| | 상각후원가로 측정하는 금융자산, 범주 | 당기손익인식금융자산 | 공정가치평가를 기타 포괄손익으로 인식하는 금융자산 | 상각후원가로 측정하는 금융부채, 범주 | 당기손익인식금융부채 | 파생상품(주1) | |
| 이자수익(비용) | 134,664 | 0 | 0 | (723,429) | 0 | 0 | (588,765) |
| 외환차익(차손) | 108,546 | 0 | 0 | (176,376) | 0 | (36,052) | (103,882) |
| 대손충당금환입(대손상각비) | 181 | 0 | 0 | 0 | 0 | 0 | 181 |
| 상각후원가로 측정하는 금융자산의 제거에서 발생한 이익 | (48,600) | 0 | 0 | 0 | 0 | 0 | (48,600) |

| | | | | | | | |
|-----------------------------------|---------|----------|-------|-----------|---|---------|-----------|
| 상각후원가로 측정하는 금융부채의 제거에서 발생한 이익(손실) | 0 | 0 | 0 | (167) | 0 | 0 | (167) |
| 당기손익-공정가치측정금융상품처분손익 | 0 | 132 | 0 | 0 | 0 | 0 | 132 |
| 기타포괄손익-공정가치측정금융자산처분손익 | 0 | 0 | (329) | 0 | 0 | 0 | (329) |
| 당기손익-공정가치측정금융상품평가손익 | 0 | (13,274) | 0 | 0 | 0 | 0 | (13,274) |
| 파생상품평가손익(손실) | 0 | 0 | 0 | 0 | 0 | 102,116 | 102,116 |
| 기타금융상품손익 | 0 | 0 | 0 | 0 | 0 | 0 | 0 |
| 금융상품관련손익 | 194,791 | (13,142) | (329) | (899,972) | 0 | 66,064 | (652,588) |

전기

(단위 : 백만원)

| | 자산과 부채 | | | 금융부채, 범주 | | | 자산과 부채 합계 |
|-----------------------------------|----------------------|------------|----------------------------|----------------------|------------|----------|-----------|
| | 금융자산, 범주 | 금융부채, 범주 | 금융부채, 범주 | 파생상품(주1) | 자산과 부채 합계 | | |
| | 상각후원가로 측정하는 금융자산, 범주 | 당기손익인식금융자산 | 공정가치평가를 기타포괄손익으로 인식하는 금융자산 | 상각후원가로 측정하는 금융부채, 범주 | 당기손익인식금융부채 | 파생상품(주1) | 자산과 부채 합계 |
| 이자수익(비용) | 85,624 | 0 | 0 | (403,415) | (11,106) | 0 | (328,897) |
| 외환차익(차손) | 1,061,416 | 0 | 0 | (946,650) | (105,492) | 0 | 9,274 |
| 대손충당금환입(대손상각비) | 569 | 0 | 0 | 0 | 0 | 0 | 569 |
| 상각후원가로 측정하는 금융자산의 제거에서 발생한 이익 | (37,087) | 0 | 0 | 0 | 0 | 0 | (37,087) |
| 상각후원가로 측정하는 금융부채의 제거에서 발생한 이익(손실) | 0 | 0 | 0 | 0 | 0 | 0 | 0 |
| 당기손익-공정가치측정금융상품처분손익 | 0 | 171 | 0 | 0 | (2,672) | 0 | (2,501) |
| 기타포괄손익-공정가치측정금융자산처분손익 | 0 | 0 | 0 | 0 | 0 | 0 | 0 |
| 당기손익-공정가치측정금융상품평가손익 | 0 | 6,473 | 0 | 0 | 220,240 | 0 | 226,713 |
| 파생상품평가손익(손실) | 0 | 0 | 0 | 0 | 0 | 177,130 | 177,130 |
| 기타금융상품손익 | 0 | 0 | 0 | 0 | (43) | 0 | (43) |
| 금융상품관련손익 | 1,110,522 | 6,644 | 0 | (1,350,065) | 100,927 | 177,130 | 45,158 |

(주1) 파생상품에 현금흐름위험회피 파생상품은 포함하고 있지 않습니다.

28. 리스 (연결)

(1) 리스이용자

연결실체는 건물, 차량운반구, 기계장치 등을 리스하고 있으며, 연결실체가 리스이용자인 리스에 관련된 정보는 다음과 같습니다.

① 사용권자산

1) 당기 및 전기 중 사용권자산의 변동 내역은 다음과 같습니다.

당기

(단위 : 백만원)

| | 건물 및 구축물 | 토지 | 기계장치 | 차량운반구 | 기타유형자산 | 유형자산 합계 |
|--------------------------------|----------|---------|-------|---------|--------|---------------------------------------------------------------------|
| 사용권자산을 포함하는 재무상대표 항목에 대한 기술 | | | | | | 투자부동산의 정의를 충족하지 않는 부동산 리스와 관련된 사용권자산은 유형자산으로 표시하고 있습니다.(주석 9(1) 참조) |
| 기초 사용권자산 | 51,033 | 51,804 | 598 | 8,502 | 721 | 112,658 |
| 사용권자산의 추가 | 65,133 | 0 | 881 | 6,698 | 1,899 | 74,611 |
| 사용권자산감가상각비 | (56,471) | (2,846) | (770) | (7,482) | (780) | (68,349) |
| 당기손익으로 인식된 손상차손환입(손상차손), 사용권자산 | 0 | 0 | 0 | 0 | 0 | 0 |
| 기타 변동에 따른 증가(감소), 사용권자산 | 0 | 0 | 0 | 0 | 0 | 0 |
| 환율효과, 사용권자산 | (1,749) | 2,291 | 5 | (279) | 58 | 326 |
| 기말 사용권자산 | 57,946 | 51,249 | 714 | 7,439 | 1,898 | 119,246 |

전기

(단위 : 백만원)

| | 건물 및 구축물 | 토지 | 기계장치 | 차량운반구 | 기타유형자산 | 유형자산 합계 |
|--------------------------------|----------|---------|---------|---------|--------|---------------------------------------------------------------------|
| 사용권자산을 포함하는 재무상대표 항목에 대한 기술 | | | | | | 투자부동산의 정의를 충족하지 않는 부동산 리스와 관련된 사용권자산은 유형자산으로 표시하고 있습니다.(주석 9(1) 참조) |
| 기초 사용권자산 | 56,167 | 54,417 | 1,330 | 7,062 | 890 | 119,866 |
| 사용권자산의 추가 | 60,515 | 460 | 456 | 11,033 | 103 | 72,567 |
| 사용권자산감가상각비 | (63,494) | (3,014) | (1,136) | (8,288) | (438) | (76,370) |
| 당기손익으로 인식된 손상차손환입(손상차손), 사용권자산 | (2,175) | (721) | (3) | (501) | (39) | (3,439) |
| 기타 변동에 따른 증가(감소), 사용권자산 | 0 | (420) | 0 | 0 | 0 | (420) |
| 환율효과, 사용권자산 | 20 | 1,082 | (49) | (804) | 205 | 454 |

| | | | | | | |
|----------|--------|--------|-----|-------|-----|---------|
| 기말 사용권자산 | 51,033 | 51,804 | 598 | 8,502 | 721 | 112,658 |
|----------|--------|--------|-----|-------|-----|---------|

② 사용권 자산 이외에 당기손익으로 인식한 금액은 다음과 같습니다.

당기 (단위 : 백만원)

| | 공시금액 |
|--------------------------------|---------|
| 리스부채에 대한 이자비용 | (3,343) |
| 사용권자산의 전대리스에서 생기는 수익 | 276 |
| 단기리스와 관련된 비용 | (241) |
| 소액자산 리스 중 단기리스를 제외한 리스에 관련된 비용 | (942) |

전기 (단위 : 백만원)

| | 공시금액 |
|--------------------------------|---------|
| 리스부채에 대한 이자비용 | (3,656) |
| 사용권자산의 전대리스에서 생기는 수익 | 541 |
| 단기리스와 관련된 비용 | (785) |
| 소액자산 리스 중 단기리스를 제외한 리스에 관련된 비용 | (632) |

③ 당기와 전기 중 리스부채의 변동 내역은 다음과 같습니다.

당기 (단위 : 백만원)

| | 공시금액 |
|---------------|----------|
| 기초 리스부채 | 72,788 |
| 추가발생 등 | 70,716 |
| 리스부채에 대한 이자비용 | 3,343 |
| 부채상환 | (73,483) |
| 기말 리스부채 | 73,364 |

전기 (단위 : 백만원)

| | 공시금액 |
|---------------|----------|
| 기초 리스부채 | 84,326 |
| 추가발생 등 | 67,102 |
| 리스부채에 대한 이자비용 | 3,656 |
| 부채상환 | (82,296) |
| 기말 리스부채 | 72,788 |

(2) 리스제공자

① 금융리스

당기 (단위 : 백만원)

| | 공시금액 |
|--|------|
| | |

| | |
|----------------|-----|
| 금융리스 순투자의 금융수익 | 276 |
|----------------|-----|

전기 (단위 : 백만원)

| | |
|----------------|------|
| | 공시금액 |
| 금융리스 순투자의 금융수익 | 533 |

다음은 리스채권에 대한 만기분석표이며, 보고기간 말 이후에 받게 될 리스료가 할인전 금액으로 표시되어 있습니다.

당기 (단위 : 백만원)

| | 6개월 이내 | 6개월 초과 1년 이내 | 1년 초과 2년 이내 | 합계 구간 합계 |
|-----------------------|--------|--------------|-------------|----------|
| 받게 될 할인되지 않은 금융 리스료 | 3,580 | 597 | 0 | 4,177 |
| 금융리스채권에 관련되는 미실현 금융수익 | | | | (47) |
| 금융리스 순투자 | | | | 4,130 |

전기 (단위 : 백만원)

| | 6개월 이내 | 6개월 초과 1년 이내 | 1년 초과 2년 이내 | 합계 구간 합계 |
|-----------------------|--------|--------------|-------------|----------|
| 받게 될 할인되지 않은 금융 리스료 | 3,593 | 3,593 | 4,191 | 11,377 |
| 금융리스채권에 관련되는 미실현 금융수익 | | | | (319) |
| 금융리스 순투자 | | | | 11,058 |

② 운용리스

연결실체는 투자부동산 및 일부 유형자산을 운용리스로 제공하고 있습니다(주석 9, 11 참조).

29. 재무활동 관련 부채의 변동 (연결)

당기 중 재무활동에서 생기는 부채의 변동은 다음과 같습니다.

당기 (단위 : 백만원)

| | | 단기차입금 | 장기 차입금 | 사채(주1) | 리스 부채 | 미지급배당금 | 재무활동에서 생기는 부채 합계 |
|-------------------|-------------------------------|-----------|------------|-----------|----------|----------|------------------|
| 재무활동에서 생기는 기초 부채 | | 2,578,552 | 10,964,112 | 1,448,746 | 72,788 | 0 | 15,064,198 |
| 재무활동에서 생기는 부채의 변동 | | | | | | | |
| 재무활동에서 생기는 부채의 변동 | 재무현금흐름, 재무활동에서 생기는 부채의 증가(감소) | (716,386) | 2,139,554 | 35,276 | (73,483) | (34,098) | 1,350,863 |
| | 환율변동효과, 재무활동에서 생기는 부채의 변동 | 13,469 | 50,174 | 2,237 | (312) | (44) | 65,524 |

| | | | | | | | |
|------------------|------------------------------------|-----------|------------|-----------|--------|--------|------------|
| | 채의 증가(감소) | | | | | | |
| | 이자비용, 재무활동 에서 생기는 부채의 증가(감소) | 0 | 3,271 | 1,717 | 0 | 0 | 4,988 |
| | 기타, 재무활동에서 생기는 부채의 증가 (감소) | 0 | 8,240 | 167 | 74,371 | 41,444 | 124,222 |
| 재무활동에서 생기는 기말 부채 | | 1,875,635 | 13,165,351 | 1,488,143 | 73,364 | 7,302 | 16,609,795 |

전기

(단위 : 백만원)

| | | 단기차입금 | 장기 차입금 | 사채(주1) | 리스 부채 | 미지급배당금 | 재무활동에서 생기는 부채 합계 |
|----------------------|---------------------------------------|-----------|------------|-------------|----------|-----------|---------------------|
| 재무활동에서 생기는 기초 부채 | | 613,733 | 9,438,512 | 2,611,561 | 84,326 | 3,679 | 12,751,811 |
| 재무활동에서 생기는 부채의 변동 | | | | | | | |
| 재무활동에서 생기는 부채의 변동 | 재무현금흐름, 재무 활동에서 생기는 부 채의 증가(감소) | 1,922,283 | 1,470,383 | (1,071,560) | (82,296) | (292,786) | 1,946,024 |
| | 환율변동효과, 재무 활동에서 생기는 부 채의 증가(감소) | 42,536 | 59,657 | 113,669 | (1,806) | 0 | 214,056 |
| | 이자비용, 재무활동 에서 생기는 부채의 증가(감소) | 0 | 0 | 12,644 | 0 | 0 | 12,644 |
| | 기타, 재무활동에서 생기는 부채의 증가 (감소) | 0 | (4,440) | (217,568) | 72,564 | 289,107 | 139,663 |
| 재무활동에서 생기는 기말 부채 | | 2,578,552 | 10,964,112 | 1,448,746 | 72,788 | 0 | 15,064,198 |

(주1) 전기 사채의 기타 항목은 당기손익-공정가치 측정 금융부채 평가이익 220,240백만원, 상환손실 2,672백만원을 포함하고 있습니다.

30. 특수관계자 등 (연결)

(1) 특수관계자 현황

당기말 현재 특수관계자 현황은 다음과 같습니다.

(단위 : 백만원)

| | 관계기업(주1) | 당해 기업을 공동지배하 거나 당해 기업에 유의 적인 영향력을 행사하는 기업 | 당해 기업에 유의적인 영향력을 행사하는 기업 의 종속기업 |
|-----------|-------------|----------------------------------------------------|---------------------------------------|
| 특수관계자의 명칭 | 파주전기초자(주) 등 | LG전자(주) | LG전자(주)의 종속기업 |

(주1) 관계기업 세부내역은 주석 8에 기재되어 있습니다.

(2) 당기와 전기 중 특수관계자와의 주요 거래내역 및 자금거래는 다음과 같습니다. 또한 당기말과 전기말 현재 특수관계자에 대한 채권과 채무 내역은 다음과 같습니다.

당기

(단위 : 백만원)

| 관계기업 | | 당해 기업 | 당해 기업에 유의적인 영향력을 행사하는 기업의 종속기업 | 관계자 명 |
|------|--|-------|--------------------------------|-------|
| | | | | |

| | | 불공정지 복합거나 당해 기업 에 유의적 인 영향력 을 행사하 는 기업 | | | | | | | | | | | | | | | 계 | | | | | | | | | |
|-----------------------------|-----------------------------|----------------------------------------------------------|---------------|--------------|-----------------------|---------------|-------------------------------|-------------------------------|-----------------------------------------------------------------------|--------------------------------------------------------------|---------------------------------------------|----------------------|-------------------------------------------|-----------------------------------------------------|----------------------------------------------|--------------------------------------|--------------------------------------------------------------------------------------|----------------------------------------------|-----------------------------------------|------------------------------------|---------------------------------|-------|-------|-----------|-----------|---------|
| | | (주)아비텍 | 피주권자 초지(주) | 우리아연 별(주) | (주)에스 알사이먼 스(주) | LG전자(주) 3) | LG Electronic Pvt. Ltd. | LG Electronic Co., Ltd. | Electronic s Vietnam New Haliphong Technology co. Ltd. | LG Electronic s Nanjing Electronic s RUS. LLC | LG Electronic s do Brasil Ltda. | 엘지이노 텍(주)(주 2) | LG Electronic Sp. z o.o. s Mlawa | LG Electronic s Reynosa S.A. DE C.V. | LG Electronic s Egypt S.A.E Inc. | LG Electronic s Japan, Inc. | P.T. LG Electronic s Indonesia s Compon e rta s Co., Ltd. | LG Electronic s Taiwan Co., Ltd. | LG Technolo gy Ventures LLC | 에이엠솔 루션(주) s U.S.A., Inc. | Electronic s U.S.A., Inc. | 기타 | 계 | | | |
| 특수관계자거래 | | | | | | | | | | | | | | | | | | | | | | | | | | |
| 특수관계 자거래 | 매출 등, 특수관계자 거래 | 0 | 0 | 0 | 0 | 0 | 231,935 | 47,031 | 434,789 | 950,207 | 360 | 29,249 | 7,754 | 811,880 | 826,547 | 20,225 | 114 | 448,528 | 1,414 | 0 | 0 | 0 | 0 | 15 | 3,210,048 | |
| | 배당금 수입, 특수관계 자거래 | 0 | 15,200 | 0 | 0 | 0 | 0 | 0 | 0 | 0 | 0 | 0 | 0 | 0 | 0 | 0 | 0 | 0 | 0 | 0 | 0 | 0 | 0 | 0 | 15,200 | |
| | 매입 등 | | | | | | | | | | | | | | | | | | | | | | | | | |
| | 매입 등 자거래 | 관제도면 임, 특 수관계자 거래 | 452 | 176,831 | 7,853 | 9,832 | 0 | 22,370 | 0 | 0 | 0 | 0 | 14,970 | 0 | 0 | 0 | 0 | 0 | 0 | 0 | 0 | 0 | 9 | 0 | 142 | 232,459 |
| | | 유형자산 취득, 특수 관계자 거래 | 0 | 0 | 0 | 17,447 | 0 | 320,555 | 0 | 6,108 | 0 | 0 | 0 | 0 | 0 | 0 | 24 | 0 | 0 | 0 | 0 | 0 | 0 | 0 | 55 | 344,189 |
| | | 임대차 비, 특수 관계자 거래 | 43,210 | 0 | 0 | 0 | 0 | 0 | 0 | 0 | 0 | 0 | 0 | 0 | 0 | 0 | 0 | 0 | 0 | 0 | 0 | 0 | 0 | 0 | 0 | 43,210 |
| | | 기타, 매입 등, 특수 관계자 거래 | 11,003 | 4,341 | 513 | 5,755 | 179 | 190,539 | 270 | 982 | 451 | 2,959 | 318 | 100,272 | 1,611 | 810 | 66 | 6,254 | 2,231 | 0 | 0 | 2,596 | 7,316 | 2,177 | 1,447 | 331,498 |
| | 자금대여 거래, 특수 관계자 거래 | | | | | | | | | | | | | | | | | | | | | | | | | |
| | 자금대여 거래, 특수 관계자 거래 | | | | | | | | | | | | | | | | | | | | | | | | | |
| | 자금대여 거래, 특수 관계자 거래 | | | | | | | | | | | | | | | | | | | | | | | | | |
| 자금대여 거래, 특수 관계자 거래 | | | | | | | | | | | | | | | | | | | | | | | | | | |
| 특수관계자거래의 재관·재무 관백 | | | | | | | | | | | | | | | | | | | | | | | | | | |
| 매출회계 관백 | 0 | 0 | 895 | 0 | 0 | 83,284 | 2,013 | 76,952 | 38,502 | 0 | 6,252 | 3,002 | 101,357 | 84,208 | 389 | 114 | 46,146 | 0 | 0 | 0 | 0 | 0 | 251 | 402,145 | | |
| 매입회계 관백 | 4,775 | 56,136 | 2,219 | 12,483 | 116 | 1,140,260 | 35 | 1,403 | 27 | 0 | 32 | 216,049 | 0 | 109 | 1 | 632 | 108 | 0 | 115 | 0 | 0 | 0 | 2,164 | 1,436,686 | | |

단위 : 백만원

(단위 : 백만원)

| | | | | | | |
|--|--|------|---------------|--------------------------------|--------------|---|
| | | 관계기업 | 당해 기업 불공정지 | 당해 기업에 유의적인 영향력을 행사하는 기업의 종속기업 | 관계기업 불공정지 | 계 |
|--|--|------|---------------|--------------------------------|--------------|---|

| | | 별첨하거나 당해 기업에 유의적인 영향력을 행사하는 기업 | | | | | | | | | | | | | | | | | | | | | | | | | | |
|------------------|--------------|--------------------------------|--------|---------|--------|--------|---------|----------------------|------------------------------|------------------------------------|----------------------------|--------|-----------------------|-----------------------------------------|-----------------------|-----------------------------------------|---------------------------------------------------|------------------------------------------------|---------------------------|------------|-----|-------|-------|-------|-------|-----------|-------|---------|
| | | (주)이비텍 | 과우전기 | 우리이앤 | (주)에스 | 엔티에리 | LG전자(주) | LG | LG | Electronic | Electronic | LG | Electronic | 광자이노 | LG | Electronic | LG | LG | P.T. LG | Electronic | LG | LG | | | | | | |
| | | (주)이비텍 | 과우전기 | 우리이앤 | (주)에스 | 엔티에리 | LG전자(주) | Electronic Pvt. Ltd. | Electronic Vietnam Co., Ltd. | Electronic New Technology RUS, LLC | Electronic do Brasil Ltda. | 광자이노 | Electronic Sp. z o.o. | Electronic s Miawa Reynosa S.A. DE C.V. | Electronic S.A.E Inc. | Electronic S Japan, Indonesia Co., Ltd. | Electronic s Nanjing Vehicle Components Co., Ltd. | Electronic s Taiwan Taipei Technology Ventures | Electronic s U.S.A., Inc. | 기타 | | | | | | | | |
| 특수관계자거래 | | | | | | | | | | | | | | | | | | | | | | | | | | | | |
| 특수관계 | 매출 등, 특수관계자 | 0 | 0 | 0 | 0 | 0 | 238,368 | 70,514 | 468,380 | 334,099 | 23,458 | 88,835 | 27,698 | 1,178,140 | 1,195,146 | 72,055 | 0 | 531,543 | 0 | 3,433 | 0 | 0 | 0 | 0 | 572 | 4,232,231 | | |
| | 매당근 수익, 특수관계 | 0 | 4,361 | 0 | 100 | 0 | 0 | 0 | 0 | 0 | 0 | 0 | 0 | 0 | 0 | 0 | 0 | 0 | 0 | 0 | 0 | 0 | 0 | 0 | 0 | 0 | 4,461 | |
| | 매입 등 | | | | | | | | | | | | | | | | | | | | | | | | | | | |
| | 매입 등 | 판매대 | 59 | 245,962 | 12,321 | 14,291 | 17 | 19,808 | 0 | 0 | 0 | 0 | 0 | 10,122 | 0 | 0 | 0 | 0 | 0 | 0 | 0 | 0 | 0 | 0 | 58 | 0 | 592 | 303,229 |
| | | 위탁자산 | 0 | 0 | 0 | 29,951 | 0 | 517,476 | 0 | 0 | 0 | 0 | 0 | 0 | 0 | 0 | 0 | 0 | 16 | 0 | 0 | 0 | 0 | 0 | 0 | 0 | 608 | 548,051 |
| | | 판매 | | | | | | | | | | | | | | | | | | | | | | | | | | |
| | | 외주거래 | 64,492 | 0 | 0 | 0 | 0 | 0 | 0 | 0 | 0 | 0 | 0 | 0 | 0 | 0 | 0 | 0 | 0 | 0 | 0 | 0 | 0 | 0 | 0 | 0 | 0 | 64,492 |
| | | 기타, 매입 | 3,617 | 2,942 | 2 | 8,038 | 0 | 137,703 | 519 | 882 | 1,178 | 414 | 200 | 79,515 | 1,089 | 958 | 372 | 7,307 | 1,415 | 0 | 615 | 4,922 | 9,258 | 2,315 | 913 | 264,174 | | |
| | 자금대여 거래, 특수 | | | | | | | | | | | | | | | | | | | | | | | | | | | |
| | 거래 | | | | | | | | | | | | | | | | | | | | | | | | | | | |
| | 자금대여 | 자금대여, 특수 | | | | | | | | | | | | | | | | | | | | | | | | | | |
| | 거래, 특수 | 자금환수, 특수 | | | | | | | | | | | | | | | | | | | | | | | | | | |
| | 관계자 | 거래 | | | | | | | | | | | | | | | | | | | | | | | | | | |
| | 관계 | 거래 | | | | | | | | | | | | | | | | | | | | | | | | | | |
| 특수관계거래의 재권 채무 잔액 | | | | | | | | | | | | | | | | | | | | | | | | | | | | |
| 특수관계 | 매출채권 등 | 0 | 0 | 878 | 0 | 0 | 69,447 | 5,669 | 50,173 | 30,018 | 0 | 10,997 | 3,838 | 94,346 | 16,780 | 0 | 0 | 45,617 | 0 | 0 | 0 | 0 | 0 | 0 | 2,280 | 330,003 | | |
| 거래액의 | 매입채무 등 | 3,796 | 30,431 | 1,502 | 7,680 | 0 | 99,904 | 15 | 53 | 0 | 0 | 0 | 209,032 | 155 | 167 | 0 | 565 | 195 | 0 | 77 | 0 | 0 | 0 | 0 | 4,574 | 358,137 | | |
| 잔액 | | | | | | | | | | | | | | | | | | | | | | | | | | | | |

(주1) LG전자(주)에 대한 당기말 채무 내역에는 장기차입금 1,000,000백만원이 포함되어 있습니다 (주석 12.(3) 참조).

(주2) 엘지이노텍(주)에 대한 당기말과 전기말 채무 내역에는 임대계약을 통한 임대보증금 180,000백만원이 포함되어 있습니다.

(주3) 연결실체는 LG전자(주)와 2023년 3월 27일 총 차입금액 1,000,000백만원 규모의 자금차입계

약을 체결하였으며, 2023년 3월 30일 650,000백만원, 2023년 4월 20일 350,000백만원을 수취하였습니다. 상환방법은 2년 거치 1년 분할상환이며 상환 만료일은 2026년 3월 30일 입니다.(주석 12.(3) 참조).

(3) 대규모기업집단 거래

기업회계기준서 제1024호 '특수관계자 공시'에 따른 특수관계자 범위에 포함되지 않으나 독점규제 및 공정거래법에 따른 동일한 대규모기업집단 소속회사 및 그 종속기업과의 당기와 전기의 주요 거래내역 및 채권-채무 금액은 다음과 같습니다.

당기

(단위 : 백만원)

| | (주)LX인더네셔널 및 그 종속기업(주1) | (주)LG윌러스 | (주)LG화학 및 그 종속기업 | (주)디앤오(구, (주)에스앤아이코퍼레이션) | (주)LX세미콘(주1) | (주)LG | (주)영지경영개발원 | (주)영지씨엔엑스 및 그 종속기업 | (주)LG생활건강 및 그 종속기업 | (주)에이치에스애드(구, (주)지투알) 및 그 종속기업(주3) | (주)로보스타 | 관계 특수관계자 합계 |
|----------------------|-------------------------|----------|------------------|--------------------------|--------------|--------|------------|--------------------|--------------------|------------------------------------|---------|-------------|
| 주요 거래내역, 대규모기업집단 | | | | | | | | | | | | |
| 주요 거래내역, 대규모기업집단 | 매출 등, 대규모기업집단 | 0 | 355 | 2,016 | | 1,891 | 0 | 16 | 0 | 0 | 0 | 4,278 |
| 기업집단 | 매입 등, 대규모기업집단 | 2,458 | 494,303 | 660,714 | | 51,906 | 40,244 | 296,637 | 108 | 19,226 | 1,018 | 1,536,614 |
| 주요 채권/채무 금액, 대규모기업집단 | | | | | | | | | | | | |
| 주요 채권/채무 금액, 대규모기업집단 | 매출채권 등, 대규모기업집단 | 0 | 49 | 0 | | 16,261 | 0 | 5 | 0 | 0 | 0 | 16,315 |
| 대규모기업집단 | 매입채무 등, 대규모기업집단 | 206 | 209,113 | 105,757 | | 5,575 | 543 | 112,881 | 1 | 5,687 | 312 | 440,075 |

전기

(단위 : 백만원)

| | (주)LX인더네셔널 및 그 종속기업(주1) | (주)LG윌러스 | (주)LG화학 및 그 종속기업 | (주)디앤오(구, (주)에스앤아이코퍼레이션) 및 그 종속기업(주2) | (주)LX세미콘(주1) | (주)LG | (주)영지경영개발원 | (주)영지씨엔엑스 및 그 종속기업 | (주)LG생활건강 및 그 종속기업 | (주)에이치에스애드(구, (주)지투알) 및 그 종속기업(주3) | (주)로보스타 | 관계 특수관계자 합계 | |
|----------------------|-------------------------|----------|------------------|---------------------------------------|--------------|---------|------------|--------------------|--------------------|------------------------------------|---------|-------------|-----------|
| 주요 거래내역, 대규모기업집단 | | | | | | | | | | | | | |
| 주요 거래내역, 대규모기업집단 | 매출 등, 대규모기업집단 | 201,144 | 0 | 313 | 476 | 0 | 0 | 47 | 0 | 0 | 0 | 201,980 | |
| 기업집단 | 매입 등, 대규모기업집단 | 165,875 | 2,615 | 556,447 | 1,116,661 | 723,152 | 60,592 | 34,222 | 276,845 | 281 | 39,979 | 1,586 | 2,978,255 |
| 주요 채권/채무 금액, 대규모기업집단 | | | | | | | | | | | | | |
| 주요 채권/채무 금액, 대규모기업집단 | 매출채권 등, 대규모기업집단 | 0 | 0 | 75 | 0 | 0 | 14,979 | 0 | 20 | 0 | 0 | 0 | 15,074 |
| 대규모기업집단 | 매입채무 등, 대규모기업집단 | 0 | 349 | 78,925 | 284,373 | 0 | 6,287 | 504 | 94,287 | 0 | 11,193 | 407 | 476,345 |

- (주1) LX 계열사의 계열분리가 2022년 6월 21일자로 공정거래위원회 승인되었습니다.
- (주2) (주)에스앤아이코퍼레이션은 2022년 4월 1일자로 (주)디앤오로 사명을 변경하였습니다.
- (주3) (주)지투알은 2023년 7월 1일자로 (주)에이치에스애드로 사명을 변경하였습니다.

(4) 주요 경영진에 대한 보상

주요 경영진에 대한 보상의 구성은 다음과 같습니다.

당기

(단위 : 백만원)

| | 공시금액 |
|------------------------|-------|
| 주요 경영진에 대한 보상, 단기종업원급여 | 2,291 |
| 주요 경영진에 대한 보상, 퇴직급여 | 355 |
| 주요 경영진에 대한 보상, 합계 | 2,646 |

전기

(단위 : 백만원)

| | 공시금액 |
|------------------------|-------|
| 주요 경영진에 대한 보상, 단기종업원급여 | 2,305 |
| 주요 경영진에 대한 보상, 퇴직급여 | 417 |
| 주요 경영진에 대한 보상, 합계 | 2,722 |

상기의 주요 경영진은 지배기업 활동의 계획·운영·통제에 대한 중요한 권한과 책임을 가진 지배기업의 등기이사입니다.

31. 비현금거래 정보 (연결)

당기와 전기의 투자활동과 재무활동 중 현금의 유입과 유출이 없는 중요한 거래내역은 다음과 같습니다.

당기

(단위 : 백만원)

| | 공시금액 |
|-----------------------|-----------|
| 유형자산 취득으로 인한 미지급금의 변동 | (348,046) |
| 무형자산 취득으로 인한 미지급금의 변동 | (27,918) |
| 리스 계약의 신규체결 | 74,611 |

전기

(단위 : 백만원)

| | 공시금액 |
|-----------------------|-----------|
| 유형자산 취득으로 인한 미지급금의 변동 | 480,322 |
| 무형자산 취득으로 인한 미지급금의 변동 | (113,185) |
| 리스 계약의 신규체결 | 54,927 |

32. 보고기간 후 사건 (연결)

(단위 : 백만원)

| | 유상증자 결의 |
|-------------------------------|---------------------------------------------------------------------------------------------------------------------------------------------------------------------------------------------------------------------------------------------|
| 수정을 요하지 않는 보고기간후사건의 성격에 대한 기술 | 지배기업은 2023년 12월 18일 이사회를 통해 보통주 142,184,300주에 대한 유상증자를 결의하였으며, 본 연결재무제표 승인일 현재 예정발행가액은 주당 10,070원, 총 유상증자 금액은 1,431,796백만원이며, 발행가액은 2024년 3월 4일에 확정될 것입니다. 발행될 신주는 2024년 3월 26일 한국거래소에 상장될 예정이며, 유상증자 대금은 시설자금, 운영자금 및 채무상환 자금으로 사용될 예정입니다. |

4. 재무제표

4-1. 재무상태표 재무상태표

제 39 기 2023.12.31 현재
제 38 기 2022.12.31 현재
제 37 기 2021.12.31 현재

(단위 : 백만원)

| | 제 39 기 | 제 38 기 | 제 37 기 |
|---------------------------|------------|------------|------------|
| 자산 | | | |
| 유동자산 | 5,590,482 | 5,627,177 | 8,566,656 |
| 현금및현금성자산 (주4,27) | 334,502 | 692,312 | 950,847 |
| 금융기관예치금 (주4,27) | 20,000 | 42,804 | 76,913 |
| 매출채권 (주5,15,27,30) | 3,077,901 | 2,475,920 | 5,051,836 |
| 기타채권 (주5,27) | 95,178 | 135,116 | 79,939 |
| 기타금융자산 (주6,27) | 163,137 | 149,479 | 37,764 |
| 재고자산 (주7) | 1,780,959 | 1,924,594 | 2,130,997 |
| 선급법인세 | 1,954 | 1,092 | 57,722 |
| 기타유동자산 (주5) | 116,851 | 205,860 | 180,638 |
| 비유동자산 | 24,141,930 | 23,631,862 | 20,911,466 |
| 금융기관예치금 (주4,27) | 11 | 11 | 11 |
| 투자주식 (주8) | 4,932,063 | 4,837,704 | 4,942,729 |
| 기타비유동채권 (주5,27) | 13,833 | 13,364 | 5,122 |
| 기타비유동금융자산 (주6,27) | 80,793 | 190,067 | 87,469 |
| 유형자산 (주9,28) | 13,584,247 | 14,044,844 | 12,010,858 |
| 무형자산 (주10) | 1,683,029 | 1,635,181 | 1,459,812 |
| 투자부동산 (주11,28) | 32,995 | 28,269 | 0 |
| 이연법인세자산 (주25) | 3,387,504 | 2,413,563 | 2,238,410 |
| 종업원급여자산 (주13) | 407,212 | 447,521 | 68,276 |
| 기타비유동자산 | 20,243 | 21,338 | 98,779 |
| 자산총계 | 29,732,412 | 29,259,039 | 29,478,122 |
| 부채 | | | |
| 유동부채 | 16,422,259 | 16,043,011 | 13,148,969 |
| 매입채무 (주27,30) | 8,993,964 | 8,391,251 | 6,528,451 |
| 금융부채 (주12,27,28,29) | 3,850,822 | 4,014,046 | 2,557,696 |
| 미지급금 (주27) | 2,334,289 | 2,813,350 | 2,800,823 |
| 미지급비용 | 461,819 | 558,503 | 1,012,009 |
| 총당부채 (주14) | 115,834 | 172,092 | 171,865 |
| 선수금 (주15,27) | 608,044 | 28,184 | 30,060 |
| 기타 유동부채 | 57,487 | 65,585 | 48,065 |
| 비유동부채 | 7,628,598 | 5,865,589 | 5,686,335 |
| 비유동금융부채 (주12,27,28,29,30) | 5,985,874 | 5,119,695 | 5,038,155 |
| 비유동총당부채 (주14) | 63,805 | 86,157 | 92,942 |

| | | | |
|------------------|------------|------------|------------|
| 장기선수금 (주15,27) | 967,050 | 0 | 0 |
| 기타 비유동 부채 (주27) | 611,869 | 659,737 | 555,238 |
| 부채총계 | 24,050,857 | 21,908,600 | 18,835,304 |
| 자본 | | | |
| 자본금 (주16) | 1,789,079 | 1,789,079 | 1,789,079 |
| 자본잉여금 (주16) | 2,251,113 | 2,251,113 | 2,251,113 |
| 이익잉여금(결손금) (주17) | 1,641,363 | 3,310,247 | 6,611,853 |
| 기타자본 | 0 | 0 | (9,227) |
| 자본총계 | 5,681,555 | 7,350,439 | 10,642,818 |
| 자본과부채총계 | 29,732,412 | 29,259,039 | 29,478,122 |

주) 상기 재무제표는 주주총회 승인 전 재무제표입니다. 2024년 3월 22일 주주총회에서 재무제표 승인 관련 안건이 부결되거나 수정이 발생한 경우 정정보고서를 통해 그 내용 및 사유 등을 반영할 예정입니다.

4-2. 포괄손익계산서 포괄손익계산서

제 39 기 2023.01.01 부터 2023.12.31 까지

제 38 기 2022.01.01 부터 2022.12.31 까지

제 37 기 2021.01.01 부터 2021.12.31 까지

(단위 : 백만원)

| | 제 39 기 | 제 38 기 | 제 37 기 |
|-------------------------|--------------|--------------|--------------|
| 매출 (주18,30) | 19,811,015 | 24,131,172 | 28,364,914 |
| 매출원가 (주7,19,30) | (21,446,905) | (24,870,325) | (25,346,568) |
| 매출총이익 | (1,635,890) | (739,153) | 3,018,346 |
| 판매비 (주19,20) | (280,262) | (517,397) | (502,412) |
| 관리비 (주19,20) | (600,587) | (582,717) | (590,826) |
| 연구개발비 (주19) | (1,367,382) | (1,362,196) | (1,203,177) |
| 영업이익(손실) | (3,884,121) | (3,201,463) | 721,931 |
| 금융수익 (주23) | 2,411,597 | 691,501 | 291,665 |
| 금융비용 (주23) | (877,350) | (572,487) | (629,216) |
| 기타영업외수익 (주22) | 995,791 | 2,266,820 | 889,413 |
| 기타영업외비용 (주19,22) | (1,278,031) | (2,598,888) | (880,594) |
| 법인세비용차감전순이익(손실) | (2,632,114) | (3,414,517) | 393,199 |
| 법인세비용(수익) (주24) | (913,413) | (223,130) | (158,974) |
| 당기순이익(손실) | (1,718,701) | (3,191,387) | 552,173 |
| 기타포괄손익 | 49,817 | 131,588 | (172,590) |
| 후속기간에당기순이익으로재분류되지않는항목 | 49,817 | 122,361 | (163,363) |
| 순확정급여부채의 재측정요소 (주13,24) | 49,817 | 122,361 | (163,363) |

| | | | |
|---------------------------|-------------|-------------|---------|
| 후속기간에당기손익으로재분류되는항목 | 0 | 9,227 | (9,227) |
| 파생상품평가손익 (주24) | 0 | 9,227 | (9,227) |
| 총포괄이익(손실) | (1,668,884) | (3,059,799) | 379,583 |
| 주당이익 | | | |
| 기본주당이익(손실) (단위 : 원) (주26) | (4,803.0) | (8,919.0) | 1,543.0 |
| 희석주당이익(손실) (단위 : 원) (주26) | (4,803.0) | (8,919.0) | 1,540.0 |

주) 상기 재무제표는 주주총회 승인 전 재무제표 입니다. 2024년 3월 22일 주주총회에서 재무제표 승인 관련 안건이 부결되거나 수정이 발생한 경우 정정보고서를 통해 그 내용 및 사유 등을 반영할 예정입니다.

4-3. 자본변동표 자본변동표

제 39 기 2023.01.01 부터 2023.12.31 까지

제 38 기 2022.01.01 부터 2022.12.31 까지

제 37 기 2021.01.01 부터 2021.12.31 까지

(단위 : 백만원)

| | 자본 | | | | |
|-------------------|-----------|-----------|-------------|---------|-------------|
| | 자본금 | 자본잉여금 | 이익잉여금 | 기타자본 | 자본 합계 |
| 2021.01.01 (기초자본) | 1,789,079 | 2,251,113 | 6,223,043 | 0 | 10,263,235 |
| 당기순이익(손실) | 0 | 0 | 552,173 | 0 | 552,173 |
| 순확정급여부채의 재측정요소 | 0 | 0 | (163,363) | 0 | (163,363) |
| 파생상품평가손익 | 0 | 0 | 0 | (9,227) | (9,227) |
| 기타포괄손익합계 | 0 | 0 | (163,363) | (9,227) | (172,590) |
| 총포괄이익(손실)합계 | 0 | 0 | 388,810 | (9,227) | 379,583 |
| 배당 | 0 | 0 | 0 | 0 | 0 |
| 자본 증가(감소) 합계 | 0 | 0 | 388,810 | (9,227) | 379,583 |
| 2021.12.31 (기말자본) | 1,789,079 | 2,251,113 | 6,611,853 | (9,227) | 10,642,818 |
| 2022.01.01 (기초자본) | 1,789,079 | 2,251,113 | 6,611,853 | (9,227) | 10,642,818 |
| 당기순이익(손실) | 0 | 0 | (3,191,387) | 0 | (3,191,387) |
| 순확정급여부채의 재측정요소 | 0 | 0 | 122,361 | 0 | 122,361 |
| 파생상품평가손익 | 0 | 0 | 0 | 9,227 | 9,227 |
| 기타포괄손익합계 | 0 | 0 | 122,361 | 9,227 | 131,588 |
| 총포괄이익(손실)합계 | 0 | 0 | (3,069,026) | 9,227 | (3,059,799) |
| 배당 | 0 | 0 | (232,580) | 0 | (232,580) |
| 자본 증가(감소) 합계 | 0 | 0 | (3,301,606) | 9,227 | (3,292,379) |
| 2022.12.31 (기말자본) | 1,789,079 | 2,251,113 | 3,310,247 | 0 | 7,350,439 |
| 2023.01.01 (기초자본) | 1,789,079 | 2,251,113 | 3,310,247 | 0 | 7,350,439 |
| 당기순이익(손실) | 0 | 0 | (1,718,701) | 0 | (1,718,701) |
| 순확정급여부채의 재측정요소 | 0 | 0 | 49,817 | 0 | 49,817 |
| 파생상품평가손익 | 0 | 0 | 0 | 0 | 0 |

| | | | | | |
|-------------------|-----------|-----------|-------------|---|-------------|
| 기타포괄손익합계 | 0 | 0 | 49,817 | 0 | 49,817 |
| 총포괄이익(손실)합계 | 0 | 0 | (1,668,884) | 0 | (1,668,884) |
| 배당 | 0 | 0 | 0 | 0 | 0 |
| 자본 증가(감소) 합계 | 0 | 0 | (1,668,884) | 0 | (1,668,884) |
| 2023.12.31 (기말자본) | 1,789,079 | 2,251,113 | 1,641,363 | 0 | 5,681,555 |

주) 상기 재무제표는 주주총회 승인 전 재무제표입니다. 2024년 3월 22일 주주총회에서 재무제표 승인 관련 안건이 부결되거나 수정이 발생한 경우 정정보고서를 통해 그 내용 및 사유 등을 반영할 예정입니다.

4-4. 현금흐름표 현금흐름표

제 39 기 2023.01.01 부터 2023.12.31 까지

제 38 기 2022.01.01 부터 2022.12.31 까지

제 37 기 2021.01.01 부터 2021.12.31 까지

(단위 : 백만원)

| | 제 39 기 | 제 38 기 | 제 37 기 |
|-----------------------------|-------------|-------------|-------------|
| 영업활동현금흐름 | (640,775) | 2,699,454 | 3,297,031 |
| 당기순이익(손실) | (1,718,701) | (3,191,387) | 552,173 |
| 당기순이익조정을 위한 가감 | 136,024 | 2,589,144 | 3,237,759 |
| 법인세비용(수익) (주24) | (913,413) | (223,130) | (158,974) |
| 감가상각 및 무형자산상각 (주9,10,11,19) | 2,328,219 | 2,376,274 | 2,532,888 |
| 외화환산이익 조정 | (258,871) | (636,163) | (43,404) |
| 외화환산손실 조정 | 170,190 | 332,495 | 157,164 |
| 퇴직급여 조정 (주13) | 147,537 | 166,479 | 142,535 |
| 유형자산처분이익 조정 | (33,842) | (27,361) | (24,647) |
| 유형자산처분손실 조정 | 102,297 | 53,904 | 49,871 |
| 유형자산손상차손 조정 | 8,521 | 339,374 | 10,662 |
| 무형자산처분이익 조정 | (1,989) | 0 | (196) |
| 무형자산처분손실 조정 | 55 | 193 | 0 |
| 무형자산손상차손 조정 | 54,833 | 92,313 | 29,488 |
| 무형자산손상차손환입 조정 | (242) | (1,975) | (1,152) |
| 투자부동산손상차손 조정 | 0 | 7,736 | 0 |
| 총당부채전입액 | 49,787 | 207,310 | 183,193 |
| 금융수익 | (2,371,466) | (647,287) | (272,698) |
| 금융비용 | 861,067 | 550,634 | 617,681 |
| 기타수익 | (6,659) | (1,652) | 0 |
| 기타비용 | 0 | 0 | 15,348 |
| 영업활동으로 인한 자산 부채의 변동 | 1,612,862 | 3,510,099 | (271,294) |
| 매출채권의 감소(증가) | (713,607) | 2,328,752 | (1,239,010) |

| | | | |
|-----------------------|-------------|-------------|-------------|
| 기타채권의 감소(증가) | 46,739 | (85,754) | 65,970 |
| 재고자산의 감소(증가) | 143,635 | 206,403 | (712,875) |
| 기타유동자산의 감소(증가) 조정 | 97,879 | (12,128) | 13,070 |
| 기타비유동자산의 감소(증가) | (189) | (10,629) | (61,737) |
| 매입채무의 증가(감소) | 811,210 | 2,440,822 | 1,861,287 |
| 미지급금의 증가(감소) | (80,411) | (452,565) | (25,962) |
| 미지급비용의 증가(감소) | (105,247) | (469,540) | 524,061 |
| 총당부채의 증가(감소) | (128,523) | (213,868) | (204,126) |
| 단기선수금의 증가(감소) | (370) | (1,875) | (284,031) |
| 기타유동부채의 증가(감소) | (29,774) | (6,552) | (12,186) |
| 순확정급여부채의 변동 | (42,593) | (379,860) | (206,615) |
| 장기선수금의 증가(감소) | 1,580,222 | 0 | 0 |
| 기타비유동부채의 증가(감소) | 33,891 | 166,893 | 10,860 |
| 법인세환급(납부) | (76,208) | 57,834 | 5,725 |
| 이자의 수령 | 15,400 | 11,142 | 2,495 |
| 이자의 지급 | (610,152) | (277,378) | (229,827) |
| 투자활동현금흐름 | (278,102) | (4,186,234) | (2,684,593) |
| 배당금수취 | 1,887,196 | 126,553 | 4,068 |
| 금융기관예치금의증가 | (20,000) | (42,804) | (76,913) |
| 금융기관예치금의 감소 | 42,804 | 76,914 | 76,852 |
| 당기손익-공정가치 측정 금융자산의 취득 | 0 | (150) | 0 |
| 기타포괄손익-공정가치측정금융자산의취득 | (3,000) | (3,934) | 0 |
| 기타포괄손익-공정가치측정금융자산의처분 | 2,671 | 3,547 | 24 |
| 투자주식의 취득 | (98,740) | (33,137) | (154,665) |
| 투자주식의 처분 | 0 | 132,200 | 4,363 |
| 유형자산의 취득 | (2,145,138) | (3,820,388) | (2,003,923) |
| 유형자산의 처분 | 488,194 | 181,610 | 65,744 |
| 무형자산의 취득 | (650,877) | (817,802) | (600,355) |
| 무형자산의 처분 | 6,328 | 11,392 | 2,946 |
| 파생상품거래의 정산 | 178,610 | 49,145 | 8,344 |
| 단기대여금의 회수 | 27,411 | 9,608 | 14,533 |
| 단기대여금의 대여 | 0 | (9,643) | 0 |
| 장기대여금의 대여 | 0 | (54,033) | (26,473) |
| 보증금의 증가 | (354) | (901) | (825) |
| 보증금의 감소 | 134 | 4,125 | 1,687 |
| 현금의기타유입(유출) | 6,659 | 1,464 | 0 |
| 재무활동현금흐름 (주29) | 561,067 | 1,228,245 | (881,689) |
| 단기차입금의 차입 | 5,960,167 | 3,496,467 | 900,460 |
| 단기차입금의 상환 | (6,488,262) | (1,550,937) | (1,256,440) |

| | | | |
|-----------------|-------------|-------------|-------------|
| 사채의 발행 | 469,266 | 443,230 | 498,027 |
| 장기차입금의 차입 | 2,839,878 | 1,523,669 | 1,298,346 |
| 유동성장기부채의 상환 | (2,212,164) | (2,443,087) | (2,314,432) |
| 지급보증수수료의 수취 | 7,195 | 4,945 | 5,009 |
| 지급보증수수료의 지급 | (2,134) | 0 | 0 |
| 배당금지급 | 0 | (232,580) | 0 |
| 리스부채의 상환 | (12,879) | (13,462) | (12,659) |
| 현금및현금성자산 증가(감소) | (357,810) | (258,535) | (269,251) |
| 기초현금및현금성자산 | 692,312 | 950,847 | 1,220,098 |
| 기말현금및현금성자산 | 334,502 | 692,312 | 950,847 |

주) 상기 재무제표는 주주총회 승인 전 재무제표입니다. 2024년 3월 22일 주주총회에서 재무제표 승인 관련 안건이 부결되거나 수정이 발생된 경우 정정보고서를 통해 그 내용 및 사유 등을 반영할 예정입니다.

5. 재무제표 주석

1. 회사의 개요

엘지디스플레이주식회사(이하 "당사")는 2004년에 주식을 (주)한국거래소에 상장한 공개법인으로, 1985년 2월에 설립되어 디스플레이 및 관련 제품의 생산, 판매를 주요사업으로 영위하고 있습니다. 당기말 현재 경상북도 구미, 경기도 파주 및 중국 광저우에서 TFT-LCD 및 OLED 패널 생산라인을 가동하고 있으며, 경상북도 구미, 경기도 파주, 중국 그리고 베트남에서 모듈공장을 가동하고 있습니다. 당사는 현재 서울특별시 영등포구 여의대로 128에 본사를 두고 있습니다. 당사의 주요 주주는 LG전자(주)로서 당기말 현재 당사 보통주의 37.9%(135,625,000주)를 보유하고 있습니다.

한편, 당기말 현재 당사의 보통주 357,815,700주는 (주)한국거래소(KRX: 034220)의유가증권시장에 상장되어 있으며, 뉴욕 증권거래소(NYSE: LPL)에 18,672,956주의 해외주식예탁증서(해외주식예탁증서 2주가 당사주식 1주를 나타냄)가 등록되어 있습니다.

2. 재무제표 작성기준

(1) 회계기준의 적용

당사는 주식회사등의외부감사에관한법률에서 규정하고 있는 국제회계기준위원회의국제회계기준을 채택하여 정한 회계처리기준인 한국채택국제회계기준에 따라 재무제표를 작성하였습니다.

당사의 재무제표는 한국채택국제회계기준 제1027호 '별도재무제표'에 따른 별도재무제표로서 종속기업, 관계기업의 투자자 또는 공동지배기업의 참여자가 투자자산을피투자자의 보고된 성과와 순자산에 근거하지 않고 직접적인 지분투자에 근거한 회계처리로 표시한 재무제표입니다.

당사의 재무제표는 2024년 1월 24일자 이사회에서 승인되었으며, 2024년 3월 22일자 주주총회에서 최종 승인될 예정입니다.

(2) 측정기준

본 재무제표는 공정가치로 측정되는 파생상품, 당기손익-공정가치 측정 금융자산, 기타포괄손익-공정가치 측정 금융자산, 당기손익-공정가치 측정 금융부채와 보고기간 종료일 현재 확정급여채무의

현재가치에서 공정가치로 인식된 사외적립자산을 차감하여 인식한 순확정급여부채(종업원급여자산)를 제외하고는 역사적원가를 기준으로 작성되었습니다.

(3) 기능통화와 보고통화

재무제표는 당사의 기능통화인 대한민국의 '원'으로 표시되어 있습니다.

(4) 추정과 판단

한국채택국제회계기준에 따라 재무제표를 작성함에 있어서 경영진은 회계정책의 적용과 보고기간 종료일 현재 보고된 자산 및 부채와 수익 및 비용의 금액에 영향을 미치는 판단, 추정 및 가정을 사용하고 있습니다. 보고기간 종료일 현재 경영진의 최선의 판단에 근거한 추정치는 이에 사용된 가정이 실제와 상이할 수 있어, 실제 결과치와는 다를 수 있습니다.

추정치와 추정에 사용된 기본 가정은 지속적으로 검토되고 있으며, 회계추정의 변경은 추정이 변경된 기간과 미래에 영향을 받을 기간 동안 인식되고 있습니다.

재무제표상의 금액에 유의한 영향을 미치는 회계정책의 적용과 관련된 주요한 경영진의 판단에 대한 정보는 다음의 주석사항에 포함되어 있습니다.

- 주석 3(6) : 금융상품
- 주석 3(12), 10 : 무형자산(비금융자산의 손상검사)
- 주석 3(20), 25 : 이연법인세자산과 부채

보고기간 종료일로부터 1년 이내에 중요한 조정을 야기할 수 있는 유의한 위험을 갖는 가정 및 불확실성이 존재하는 사항에 대한 정보는 다음의 주석사항에 기술되어 있습니다.

- 주석 3(14), 14 : 총당부채
- 주석 3(5), 7 : 재고자산
- 주석 10 : 무형자산(비금융자산의 손상검사)
- 주석 13 : 종업원급여
- 주석 3(20), 25 : 이연법인세자산과 부채

3. 중요한 회계정책

당사가 한국채택국제회계기준에 따른 재무제표 작성에 적용한 중요한 회계정책은 다음과 같으며, 당기 및 비교표시된 전기의 재무제표는 다음 사항을 제외하고 동일한 회계정책을 적용하여 작성되었습니다.

(1) 회계정책의 변경

① 글로벌최저한세

당사는 2023년 12월에 공표된 국제조세개혁 - 필라 2 모범규칙(기업회계기준서 제1012호 '법인세')을 적용하였습니다. 이 개정사항은 글로벌최저한세에 대한 이연법인세 회계처리를 한시적으로 면제하는 의무 규정을 포함하고 있으며, 필라 2 법인세에 대한 기업의 익스포저 정보를 추가 공시하도록 요구하고 있습니다. 당사는 개정 기준서에서 요구하는 공시사항을 주석 24에 기재하였습니다.

② 중요한 회계정책 정보

당사는 2023년 1월 1일부터 회계정책 공시 개정사항(기업회계기준서 제1001호 '재무제표 표시')을 적용하였습니다. 이 개정사항은 회계정책 그 자체가 변경되는 것은 아니지만 이 재무제표에 공시되

는 회계정책 정보에 영향을 미칩니다.

이 개정사항은 '유의적인' 회계정책이 아니라 '중요한' 회계정책을 공시할 것을 요구하고 있습니다. 또한 회계정책의 공시에 중요성을 적용하는 지침을 제공함으로써 재무제표 이용자가 이해해야 하는 기업 특유의 회계정책 정보를 제공할 수 있도록 합니다.

당사는 회계정책을 검토하였고, 이 개정사항에 따라 주석 3에 공시된 중요한 회계정책(전기: 주요 회계정책) 정보를 업데이트 하였습니다.

(2) 종속기업, 관계기업의 투자자 및 공동지배기업의 참여자 지분

당사의 재무제표는 한국채택국제회계기준 제1027호에 따른 별도재무제표입니다. 당사는 종속기업, 관계기업 또는 공동지배기업에 대한 투자자산에 대하여 원가법을 선택하여 회계처리하고 있습니다. 한편, 종속기업, 관계기업 또는 공동지배기업으로부터 수취하는 배당금은 배당을 받을 권리가 확정되는 시점에 당기손익으로 인식하고 있습니다.

(3) 외화환산

당사는 본 재무제표 작성에 있어서 기능통화 외의 통화(외화)로 이루어진 거래를 거래일의 환율을 적용하여 기능통화로 환산하고 있습니다. 당사는 매 보고기간 종료일에 화폐성 외화자산 및 부채를 보고기간 종료일의 마감환율을 적용하여 기능통화로 환산하고 있습니다. 공정가치로 측정되는 비화폐성 외화자산 및 부채는 공정가치가 결정된 날의 환율로 기능통화로 환산되며, 기타포괄손익-공정가치 측정 금융자산 및 현금흐름 위험회피와 관련된 차이를 제외한 외화환산차이는 당기손익으로 인식됩니다. 당사는 화폐성항목의 결제시점에 생기는 외환차이와 화폐성항목의 환산으로 인해 발생한 외환차이를 모두 당기손익으로 인식하고 있습니다. 당사는 차입금, 사채 및 현금성자산 등 투자활동 및 재무활동과 관련된 자산 및 부채에서 발생하는 외환차이를 포괄손익계산서의 금융수익(비용)으로 인식하며, 투자활동 및 재무활동과 관련된 자산 및 부채 이외의 자산 및 부채에서 발생하는 외환차이를 포괄손익계산서의 기타영업외수익(비용)으로 인식합니다. 이러한 외환차이는 포괄손익계산서에 총액으로 표시됩니다.

(4) 현금및현금성자산

당사는 보유 현금과 요구불예금과 같이 유동성이 매우 높고 확정된 금액의 현금으로 전환이 용이하며 가치변동의 위험이 경미한 금융자산 중 발행일로부터 만기가 3개월이내인 금융자산을 현금및현금성자산으로 분류하고 있습니다.

(5) 재고자산

재고자산은 각 항목별로 취득원가와 순실현가능가치 중 낮은 금액으로 측정됩니다. 재고자산의 단위원가는 총평균법으로 결정되며, 취득원가는 매입원가, 전환원가 및 재고자산을 판매 가능한 상태로 준비하는데 필요한 기타 원가를 포함하고 있습니다. 순실현가능가치는 정상적인 영업과정에서의 예상 판매가격에서 완성까지 예상되는 추가원가와 판매비용을 차감한 금액입니다. 제품이나 재공품의 경우, 당사는 고정제조간접원가를 생산설비의 실제조업도에 기초하여 배부하되, 실제조업도가 정상조업도보다 낮은 경우에는 이를 정상조업도에 기초하여 배부하고 있습니다.

(6) 금융상품

① 비파생금융자산

가. 인식 및 최초 측정

매출채권과 발행 채무증권은 발행되는 시점에 최초 인식됩니다. 다른 금융상품은 당사가 금융상품의 계약당사자가 되는 때에만 인식됩니다.

유의적인 금융요소를 포함하지 않는 매출채권을 제외하고는, 당사는 최초 인식시점에 금융자산을 공정가치로 측정하며, 당기손익-공정가치 측정 금융자산이 아닌 금융자산의 취득과 직접 관련되는 거래원가를 공정가치에 가감합니다. 유의적인 금융요소를 포함하지 않는 매출채권을 최초에 거래가격으로 측정합니다.

나. 분류 및 후속측정

1) 금융자산

금융자산의 최초 인식시점에 당사는 금융자산을 상각후원가, 기타포괄손익-공정가치 채무상품, 기타포괄손익-공정가치 지분상품 또는 당기손익-공정가치 중의 하나로 분류합니다. 금융자산은 당사가 금융자산을 관리하는 사업모형을 변경하지 않는 한 최초 인식 후에 재분류되지 않으며, 이 경우 영향 받는 모든 금융자산은 사업모형의 변경 직후 보고기간 초에 재분류됩니다.

금융자산이 다음 두 가지 조건을 모두 만족하고, 당기손익-공정가치 측정항목으로 지정되지 않은 경우에 상각후원가로 분류됩니다.

- 계약상 현금흐름을 수취하기 위해 보유하는 것이 목적인 사업모형 하에서 보유
- 금융자산의 계약 조건에 따라 특정일에 원금과 원금잔액에 대한 이자지급만으로 구성되어 있는 현금흐름이 발생

채무상품이 다음 두 가지 조건을 충족하고 당기손익-공정가치 측정항목으로 지정되지 않은 경우에 기타포괄손익-공정가치로 분류됩니다.

- 계약상 현금흐름의 수취와 금융자산의 매도 둘 다를 통해 목적을 이루는 사업모형 하에서 금융자산을 보유
- 금융자산의 계약 조건에 따라 특정일에 원리금 지급만으로 구성되어 있는 현금흐름이 발생

단기매매를 위해 보유하는 것이 아닌 지분상품의 최초 인식 시에는 당사는 투자자산의 공정가치의 후속적인 변동을 기타포괄손익으로 표시하도록 선택할 수 있습니다. 다만 한번 선택하면 이를 취소할 수 없습니다. 이러한 선택은 투자자산별로 이루어집니다.

상기에서 설명한 상각후원가나 기타포괄손익-공정가치로 측정되지 않는 모든 금융자산은 당기손익-공정가치로 분류됩니다. 이러한 금융자산은 모든 파생금융자산을 포함합니다. 최초 인식시점에 당사가 상각후원가나 기타포괄손익-공정가치로 측정되는 금융자산을 당기손익-공정가치 측정항목으로 지정함으로써 회계불일치를 제거하거나 유의적으로 줄이는 경우에는 해당 금융자산을 당기손익-공정가치 측정 항목으로 지정할 수 있습니다. 다만 한번 지정하면 이를 취소할 수 없습니다.

2) 금융자산: 사업모형

당사는 사업이 관리되는 방식과 경영진에게 정보가 제공되는 방식을 가장 잘 반영하기 때문에 금융자산의 포트폴리오 수준에서 보유되는 사업모형의 목적을 평가합니다. 그러한 정보는 다음을 고려합니다.

- 포트폴리오에 대해 명시된 회계정책과 목적 및 관련 정책의 운영. 여기에는 계약상이자수익의 획득, 특정 이자수익률 수준의 유지, 금융자산을 조달하는 부채의 듀레이션과 해당 금융자산의 듀레이션의 일치 및 자산의 매도를 통한 기대현금흐름의 유출 또는 실현하는 것에 중점을 둔 경영진의 전략을 포함함
- 사업모형에서 보유하는 금융자산의 성과를 평가하고, 그 평가내용을 주요 경영진에게 보고하는 방식
- 사업모형(그리고 사업모형에서 보유하는 금융자산)의 성과에 영향을 미치는 위험과 그 위험을 관

리하는 방식

- 과거기간 금융자산의 매도의 빈도, 금액, 시기, 이유, 미래의 매도활동에 대한 예상

제거요건을 충족하지 않는 거래에서 제3자에게 금융자산을 이전하는 거래는 이러한 목적을 위한 매도로 간주되지 않습니다.

단기매매의 정의를 충족하거나 포트폴리오의 성과가 공정가치 기준으로 평가되는 금융자산 포트폴리오는 당기손익-공정가치로 측정됩니다.

3) 금융자산: 계약상 현금흐름이 원금과 이자로만 이루어져 있는지에 대한 평가

원금은 금융자산의 최초 인식시점의 공정가치로 정의됩니다. 이자는 화폐의 시간가치에 대한 대가, 특정기간에 원금 잔액과 관련된 신용위험에 대한 대가, 그 밖에 기본적인 대여위험과 원가에 대한 대가(예: 유동성위험과 운영 원가)뿐만 아니라 이윤으로 구성됩니다.

계약상 현금흐름이 원금과 이자에 대한 지급만으로 이루어져 있는지를 평가할 때, 당사는 해당 상품의 계약조건을 고려합니다. 금융자산이 계약상 현금흐름의 시기나 금액을 변경시키는 계약조건을 포함하고 있다면, 그 계약조건 때문에 해당 금융상품의 존속기간에 걸쳐 생길 수 있는 계약상 현금흐름이 원리금 지급만으로 구성되는지를 판단해야 합니다.

이를 평가할 때 당사는 다음을 고려합니다.

- 현금흐름의 금액이나 시기를 변경시키는 조건부 상황
- 변동 이자율 특성을 포함하여 계약상 액면 이자율을 조정하는 조항
- 중도상환특성과 만기연장특성
- 특정 자산으로부터 발생하는 현금흐름에 대한 당사의 청구권을 제한하는 계약조건(예: 비소구특징)

중도상환금액이 실질적으로 미상환된 원금과 잔여원금에 대한 이자를 나타내고, 계약의 조기청산에 대한 합리적인 추가 보상을 포함하고 있다면, 조기상환특성은 특정일에 원금과 이자를 지급하는 조건과 일치합니다.

또한, 계약상 액면금액을 유의적으로 할인하거나 할증하여 취득한 금융자산에 대해서, (a)중도상환금액이 실질적으로 계약상 액면금액과 계약상 발생한 미지급이자 금액을 나타내며 (이 중도상환금액에는 계약의 조기 청산에 대한 합리적인 추가 보상이포함될 수 있음), (b)금융자산의 최초 인식시점에 중도상환특성의 공정가치가 경미한때에는 이러한 조건을 충족한다고 판단합니다.

4) 금융자산: 후속측정과 손익

| | |
|--------------------|----------------------------------------------------------------------------------------------------------------------------|
| 당기손익-공정가치 측정 금융 자산 | 이러한 자산은 후속적으로 공정가치로 측정됩니다. 이자와 배당수익을 포함한 순손익은 당기손익으로 인식됩니다. |
| 상각후원가 측정 금융자산 | 이러한 자산은 후속적으로 유효이자율법을 사용하여 상각후원가로 측정됩니다. 상각후원가는 손상손실에 의해 감소됩니다. 이자수익, 외화환산손익 및 손상은 당기손익으로 인식됩니다. 제거에 따르는 손익도 당기손익으로 인식됩니다. |
| 기타포괄손익-공정가치 측정 | 이러한 자산은 후속적으로 공정가치로 측정됨 |

| | |
|------|------------------------------------------------------------------------------------------------------------------------|
| 채무상품 | <p>니다. 유효이자율법을 사용하여 계산된 이자수익, 외화환산손익과 손상은 당기손익으로 인식됩니다. 다른 손익은 기타포괄손익으로 인식됩니다. 제거시에 기타포괄손익에 누적된 손익은 당기손익으로 재분류됩니다.</p> |
|------|------------------------------------------------------------------------------------------------------------------------|

다. 제거

당사는 금융자산의 현금흐름에 대한 계약상 권리가 소멸한 경우, 금융자산의 현금흐름을 수취할 계약상 권리를 양도하고 이전된 금융자산의 소유에 따른 위험과 보상의 대부분을 실질적으로 이전한 경우, 또는 당사가 소유에 따른 위험과 보상의 대부분을보유하지도 이전하지도 않았으나 금융자산을 통제하고 있지 않은 경우에 금융자산을제거합니다.

당사가 재무상태표에 인식된 자산을 이전하는 거래를 하였지만, 이전되는 자산의 소유에 따른 대부분의 위험과 보상을 보유하고 있는 경우에는 이전된 자산을 제거하지 않습니다.

② 비파생금융부채

당사는 계약상 내용의 실질과 금융부채의 정의에 따라 금융부채를 당기손익인식금융부채와 기타금융부채로 분류하고 계약의 당사자가 되는 때에 재무상태표에 인식하고있습니다.

당기손익인식금융부채는 단기매매금융부채와 최초 인식시점에 당기손익인식금융부채로 지정된 금융부채를 포함하고 있습니다. 당기손익인식금융부채는 최초 인식 후 공정가치로 측정되며, 공정가치의 변동은 당기손익으로 인식됩니다. 한편, 최초 인식시점에 금융부채의 발행과 관련하여 발생한 거래비용은 발생 즉시 당기손익으로 인식됩니다.

당기손익인식금융부채로 분류되지 않은 비파생금융부채는 기타금융부채로 분류됩니다. 기타금융부채는 최초 인식 시 공정가치로 측정되나 금융부채의 발행과 직접 관련되는 거래원가는 최초 인식하는 공정가치에서 차감됩니다. 후속적으로 기타금융부채는 유효이자율법을 사용하여 상각후원가로 측정됩니다. 당기말 현재 당사의 기타금융부채는 장·단기차입금, 일반사채, 매입채무 및 미지급금 등으로 구성되어 있습니다.

당사는 금융부채와 관련한 계약상의 의무가 이행, 취소 또는 만료된 경우에만 금융부채를 재무상태표에서 제거하고 있습니다.

③ 보통주 자본금

보통주는 자본으로 분류됩니다. 보통주의 발행과 직접적으로 관련이 있는 부대비용은 세금효과를 고려한 순액으로 자본의 차감으로 인식됩니다. 한편, 보통주의 발행 시 보통주의 액면금액을 초과하여 수령된 금액은 자본 중의 자본잉여금으로 분류됩니다.

④ 파생금융상품

파생상품은 최초 인식 시 계약일의 공정가치로 측정되며, 후속적으로 매 보고기간말의 공정가치로 측정됩니다. 파생상품의 공정가치 변동으로 인한 평가손익은 각각 아래와 같이 인식됩니다.

가. 위험회피회계

당사는 필요시 회피대상 위험이 있는 자산 또는 부채, 확정계약의 공정가치 변동(공정가치위험회피), 발생가능성이 매우 높은 예상거래 또는 확정거래의 환율변동위험(현금흐름위험회피) 등을 회피하기 위하여 일부 파생상품을 위험회피수단으로 지정하고 있습니다.

당사는 위험회피관계의 개시시점에 위험회피관계, 위험관리목적과 위험회피전략을 공식적으로 지정하고 문서화를 수행합니다. 이 문서에는 위험회피수단, 위험회피대상항목 및 위험회피관계의 개시시점과 그 후속기간에 회피대상위험으로 인한 위험회피대상항목의 공정가치 또는 현금흐름의 변동을 위험회피수단이 상쇄하는 효과를 평가하는 방법 등을 포함하고 있습니다.

1) 공정가치위험회피

위험회피수단으로 지정되고, 공정가치위험회피회계의 적용요건을 충족한 파생상품의 공정가치 변동은 당기손익으로 인식되며, 위험회피대상항목의 공정가치 변동도 당기손익으로 인식됩니다. 위험회피수단의 공정가치 변동과 위험회피대상항목의 공정가치 변동은 위험회피대상항목과 관련된 포괄손익계산서의 같은 항목에 인식됩니다. 공정가치위험회피회계는 당사가 더 이상 위험회피관계를 지정하지 않거나 위험회피수단이 소멸, 매각, 청산 또는 행사되거나 공정가치 위험회피회계의 적용요건을 더 이상 충족하지 않을 경우 중단됩니다.

2) 현금흐름위험회피

위험회피수단으로 지정되고 현금흐름위험회피회계의 적용요건을 충족한 파생상품의 공정가치 변동분 중 위험회피에 효과적인 부분은 자본으로 처리되며, 위험회피에 비효과적인 부분은 당기손익으로 인식됩니다. 현금흐름위험회피회계는 당사가 더 이상 위험회피관계를 지정하지 않거나 위험회피수단이 소멸, 매각, 청산, 행사되거나, 현금흐름위험회피회계의 적용요건을 더 이상 충족하지 않을 경우 중단됩니다. 자본으로 인식된 파생상품의 누적평가손익은 현금흐름위험회피회계의 중단시점부터 향후 예상거래가 발생하는 보고기간에 걸쳐 당기손익으로 인식됩니다. 다만, 예상거래가 더 이상 발생하지 않을 것이라 예상되는 경우에는 자본으로 인식된 파생상품의 누적평가손익이 즉시 당기손익으로 인식됩니다.

당사는 예상수출거래에서 발생할 예상 외화매출을 위험회피대상항목으로, 통화선물 파생금융상품을 위험회피수단으로 지정하여 현금흐름위험회피회계를 적용하고 있습니다. 위험회피수단인 파생금융상품의 공정가치 변동분 중 위험회피에 효과적인 부분은 자본으로 처리되며, 자본으로 인식된 누적평가손익은 예상매출이 생긴 때 재분류조정으로 매출에 조정됩니다.

나. 내재파생상품

내재파생상품은 주계약이 금융자산이 아니고 특정 요건을 충족하는 경우에 별도로 회계처리되고 주계약으로부터 분리됩니다.

다. 기타 파생상품

기타 파생상품은 공정가치로 측정되며, 공정가치 변동으로 인한 평가손익은 당기손익으로 인식됩니다.

(7) 유형자산

① 인식과 측정

당사는 유형자산을 원가에서 감가상각누계액과 손상차손누계액을 차감한 금액을 장부금액으로 하고 있습니다. 유형자산의 원가에는 자산의 취득에 직접 관련된 지출액이 포함됩니다. 한편, 자체 제작한 자산의 원가는 재료비, 직접노무비 및 경영진이 의도하는 방식으로 자산을 가동하는데 필요한 장소와 상태에 이르게 하는데 직접 관련되는 원가와 자산을 해체·제거하거나 부지를 복구하는데 소요될 것으로 추정되는 원가, 그리고 적격자산에 대해 자본화된 차입원가를 포함합니다.

유형자산의 제거로 인하여 발생하는 손익은 순매각금액과 장부금액의 차이로 결정되고 유형자산이

제거될 때 기타영업외수익 또는 기타영업외비용으로 인식됩니다.

② 후속원가

자산에 대한 후속원가는 해당 자산으로부터 발생하는 미래 경제적 효익이 당사에 유입될 가능성이 높으며 그 원가가 신뢰성 있게 측정될 수 있는 경우에 자산으로 인식됩니다. 그 외의 일상적인 수선·유지와 관련하여 발생하는 원가는 발생시점에 당기비용으로 인식됩니다.

③ 감가상각

유형자산 중 토지는 감가상각을 하지 않으며, 그 외의 유형자산은 사용가능한 시점부터 잔존가액을 영('0')으로 하여 아래에 제시된 경제적 내용연수에 걸쳐 해당 자산에 내재되어 있는 미래 경제적 효익의 예상 소비 형태를 가장 잘 반영한 정액법으로 상각됩니다. 유형자산의 감가상각비는 당기손익으로 인식됩니다.

유형자산의 당기말 현재 추정 내용연수는 다음과 같습니다.

| 구분 | 추정 내용연수 |
|----------|-----------|
| 건물 및 구축물 | 20~40년 |
| 기계장치 | 4, 5년 |
| 비품 | 4년 |
| 기타의 유형자산 | 2, 4, 12년 |
| 사용권자산 | (*) |

(*) 사용권자산은 리스개시일로부터 사용권자산의 내용연수 종료일과 리스기간 종료일 중 이른 날까지 감가상각 됩니다.

당사는 매 회계연도 말에 자산의 잔존가치와 내용연수 및 감가상각방법을 재검토하며, 변경이 있는 경우 그 변경의 효과를 회계추정의 변경으로 처리하고 있습니다.

(8) 차입원가

당사는 적격자산의 취득, 건설 또는 제조와 직접 관련된 차입원가를 당해 자산 원가의 일부로 자본화하고 있으며, 자본화되는 차입원가는 이자와 외화차입금과 관련된 외환차이 중 이자원가의 조정으로 볼 수 있는 부분을 포함하고 적격자산을 취득하기 위한 목적으로 차입한 차입금의 일시적 운용에서 생긴 투자수익을 차감하여 산정됩니다. 적격자산이란 의도된 용도로 사용하거나 판매가능한 상태가 될 때까지 상당한 기간을 필요로 하는 자산을 말합니다. 한편, 기타차입원가는 발생기간에 비용으로 인식됩니다.

(9) 정부보조금

당사는 정부보조금에 부수되는 조건을 준수하고 그 보조금을 수령함에 대해 합리적인 확신을 갖는 경우, 정부보조금을 다음과 같이 인식하고 있습니다.

① 자산의 취득 또는 건설에 사용된 정부보조금

당사는 비유동자산을 취득 또는 건설하는 데 사용하는 정부보조금을 재무상태표에 해당 자산의 차감으로 인식하며, 관련 자산의 내용연수에 걸쳐 체계적이고 합리적인 방식으로 손익으로 인식하고 있습니다. 한편, 정부보조금 관련 현금흐름은 투자활동으로 인한 현금흐름에 표시되어 있습니다.

② 비용의 보전에 사용된 정부보조금

당사는 비용의 보전에 사용된 정부보조금을 관련원가가 비용으로 인식되는 기간에 걸쳐 동 비용에

서 차감하는 방법으로 인식하고 있습니다.

③ 기타의 정부보조금

이미 발생한 비용이나 손실에 대한 보전 또는 향후 관련 원가의 발생없이 기업에 즉각적인 금융지원으로 제공되는 정부보조금은 수취할 권리가 발생하는 기간에 당기수익으로 인식됩니다.

(10) 무형자산

당사는 무형자산을 원가로 측정하여 최초 인식하며, 최초 인식 후에는 원가에서 상각누계액과 손상차손누계액을 차감한 금액을 장부금액으로 하고 있습니다.

① 영업권

영업권은 사업결합의 이전대가가 공정가치로 측정하여 취득된 식별가능한 순자산에 대한 취득자의 지분을 초과하는 금액으로 인식됩니다. 취득한 식별가능한 순자산에 대한 취득자의 지분이 이전대가를 초과하는 경우 그 초과액인 영가매수차액은 즉시 당기손익으로 인식됩니다. 영업권은 상각되지 않으며 손상차손누계액을 차감한 금액으로 재무상태표에 인식되고 있습니다.

② 연구개발비

당사는 새로운 과학적·기술적 지식이나 이해를 얻기 위해 수행하는 연구활동과 관련한 지출을 발생시점에 비용으로 인식하고 있습니다. 한편, 당사는 새롭거나 현저히개량된 제품의 계획이나 설계와 관련이 있으며, 다음의 사항을 모두 제시할 수 있는 관련 지출을 무형자산 중 개발비로 인식하고 있습니다.

가. 무형자산을 사용 또는 판매하기 위해 그 자산을 완성할 수 있는 기술적 실현가능성

나. 무형자산을 완성하여 사용하거나 판매하려는 기업의 의도

다. 무형자산을 사용하거나 판매할 수 있는 기업의 능력

라. 무형자산이 미래 경제적 효익을 창출하는 방법 (그 중에서도 특히 무형자산의 산출물이나 무형자산 자체를 거래하는 시장이 존재, 또는 무형자산을 내부적으로 사용할 경우의 유용성을 제시할 수 있음)

마. 무형자산의 개발을 완료하고 그것을 판매하거나 사용하는데 필요한 기술적, 재정적 자원 등의 입수가능성

바. 개발과정에서 발생한 무형자산 관련 지출을 신뢰성 있게 측정할 수 있는 기업의 능력

신규개발 프로젝트는 연구단계, 개발단계로 진행됩니다. 당사는 해당 프로젝트가 연구단계를 통과한 후 개발단계에서 발생한 지출을 무형자산으로 인식하고, 이전 단계인 연구단계에서 발생한 지출은 연구개발비 항목으로 당기 비용 처리하고 있습니다.

자본화되는 개발비에는 재료비, 노무비, 간접비 등 자산을 의도된 용도로 준비하는 데 관련된 지출과 적격자산에 대한 차입원가가 포함됩니다.

③ 기타의 무형자산

기타의 무형자산은 산업재산권, 소프트웨어, 고객관계, 기술, 회원권 및 시설이용권 등으로 구성되어 있습니다. 당사는 당기말 현재 제품생산과 관련한 다수의 특허라이선스 계약을 체결하고 있습니다. 계약기간 동안의 지급액이 확정된 경우에는 총액을 무형자산과 미지급금으로 각각 인식하며, 무형자산은 특허라이선스 기간에 따라 정액법으로 상각하고 있습니다.

④ 후속원가

무형자산에 대한 후속적 지출은 무형자산과 관련된 미래 경제적 효익을 증가시키는 경우에만 자본화됩니다. 내부적으로 창출된 영업권 및 브랜드 등과 관련된 기타 지출은 발생 시 비용처리 됩니다.

⑤ 상각

당사는 영업권을 제외한 무형자산을 사용가능한 시점부터 잔존가치를 영('0')으로 하여 아래의 내용연수 동안 정액법으로 상각하고 있습니다. 다만, 콘도 및 골프회원권에 대해서는 이를 이용할 수 있을 것으로 기대되는 기간에 제한이 없으므로 당해 무형자산의 내용연수가 비한정인 것으로 평가하고 상각하지 아니하고 있습니다.

당사는 무형자산을 아래의 추정 내용연수 동안 상각하고 있습니다.

| 구분 | 추정 내용연수 |
|---------------|--------------|
| 산업재산권 | 5, 10년, (*1) |
| 전기가스공급시설이용권 등 | 10년 |
| 소프트웨어 | 4년, (*1) |
| 고객관계 | 7, 10년 |
| 기술 | 10년 |
| 개발비 | (*2) |
| 골프회원권 및 콘도회원권 | 비한정 |

(*1) 소프트웨어 라이선스 및 특허 로열티는 계약기간을 고려한 내용연수 동안 상각됩니다.

(*2) 자산화된 개발비는 개발된 자산과 관련된 제품의 수명주기를 고려한 내용연수로 상각되며, 그 상각비는 포괄손익계산서의 연구개발비로 인식됩니다.

당사는 내용연수가 유한한 무형자산의 상각기간과 상각방법을 매 회계연도 말에 재검토하고 내용연수가 비한정인 무형자산에 대해서는 그 자산의 내용연수가 비한정이라는 평가가 계속하여 정당한지 여부를 매 회계기간 말에 재검토하며, 이를 변경하는것이 적절하다고 판단되는 경우 그 변경의 효과를 회계추정의 변경으로 처리하고 있습니다.

(11) 투자부동산

임대수익이나 시세차익 또는 두 가지 모두를 얻기 위하여 보유하고 있는 부동산은 투자부동산으로 분류하고 있습니다. 투자부동산은 취득 시 발생한 거래원가를 포함하여 최초 인식시점에 원가로 측정하며, 최초 인식 후에 원가에서 감가상각누계액과 손상차손누계액을 차감한 금액을 장부금액으로 표시하고 있습니다.

후속원가는 자산으로부터 발생하는 미래 경제적 효익이 유입될 가능성이 높으며, 그 원가를 신뢰성 있게 측정할 수 있는 경우에 한하여 자산의 장부금액에 포함하거나 적절한 경우 별도의 자산으로 인식하고 있으며, 후속지출에 의해 대체된 부분의 장부금액은 제거하고 있습니다. 한편, 일상적인 수선·유지와 관련하여 발생하는 원가는 발생시점에 당기손익으로 인식하고 있습니다.

투자부동산 중 토지에 대해서는 감가상각을 하지 않으며, 토지를 제외한 투자부동산은 경제적 내용연수에 따라 건물 20년을 적용하여 정액법으로 상각하고 있습니다. 투자부동산의 감가상각방법, 잔존가치 및 내용연수는 매 보고기간말에 재검토하고 이를 변경하는 것이 적절하다고 판단되는 경우 회계추정의 변경으로 회계처리하고 있습니다.

(12) 자산손상

① 금융자산의 손상

가. 금융상품과 계약자산

당사는 다음 자산의 기대신용손실에 대해 손실충당금을 인식합니다.

- 상각후원가로 측정하는 금융자산
- 기타포괄손익-공정가치로 측정하는 채무상품

당사는 12개월 기대신용손실로 측정되는 다음의 금융자산을 제외하고는 전체기간 기대신용손실에 해당하는 금액으로 손실충당금을 측정합니다.

- 보고기간말에 신용이 위험이 낮다고 결정된 채무증권
- 최초 인식 이후 신용위험(즉, 금융자산의 기대존속기간 동안에 걸쳐 발생할 채무불이행 위험)이 유의적으로 증가하지 않은 기타 채무증권과 은행예금

금융자산의 신용위험이 최초 인식 이후 유의적으로 증가했는지를 판단할 때와 기대신용손실을 추정할 때, 당사는 과도한 원가나 노력 없이 이용할 수 있고 합리적이고 뒷받침될 수 있는 정보를 고려합니다. 여기에는 미래지향적인 정보를 포함하여 당사의 과거 경험과 알려진 신용평가에 근거한 질적, 양적인 정보 및 분석이 포함됩니다.

전체기간 기대신용손실은 금융상품의 기대존속기간에 발생할 수 있는 모든 채무불이행 사건에 따른 기대신용손실입니다.

12개월 기대신용손실은 보고기간 말 이후 12개월 이내(또는 금융상품의 기대존속기간이 12개월 보다 적은 경우 더 짧은 기간)에 발생 가능한 금융상품의 채무불이행 사건으로 인한 기대신용손실을 나타내는 전체기간 기대신용손실의 일부입니다.

기대신용손실을 측정할 때 고려하는 가장 긴 기간은 당사가 신용위험에 노출되는 가장 계약기간입니다.

나. 기대신용손실의 측정

기대신용손실은 신용손실의 확률가중추정치입니다. 신용손실은 계약에 따라 지급받기로 한 모든 계약상 현금흐름과 수취할 것으로 예상하는 모든 계약상 현금흐름의 차이의 현재가치로 측정됩니다. 기대신용손실은 해당 금융자산의 유효이자율로 할인됩니다.

다. 신용이 손상된 금융자산

매 보고기간말에, 당사는 상각후원가로 측정되는 금융자산과 기타포괄손익-공정가치로 측정되는 채무증권의 신용이 손상되었는지 평가합니다. 금융자산의 추정미래현금흐름에 악영향을 미치는 하나 이상의 사건이 발생한 경우에 해당 금융자산은 신용이 손상된 것입니다.

금융자산의 신용이 손상된 증거는 다음과 같은 관측 가능한 정보를 포함합니다.

- 발행자나 차입자의 유의적인 재무적 어려움
- 차입자의 재무적 어려움에 관련된 경제적이나 계약상 이유로 당초 차입조건의 불가피한 완화
- 차입자의 파산가능성이 높아지거나 그 밖의 재무구조조정 가능성이 높아짐
- 재무적 어려움으로 인해 해당 금융자산에 대한 활성시장의 소멸

라. 재무상태표상 신용손실충당금의 표시

상각후원가로 측정하는 금융자산에 대한 손실충당금은 해당 자산의 장부금액에서 차감합니다. 기타포괄손익-공정가치로 측정하는 채무상품에 대해서는 손실충당금은 당기손익에 포함되고 재무상태표에서 금융자산의 장부금액을 줄이지 않는 대신 기타포괄손익에 인식됩니다.

마. 제각

금융자산의 계약상 현금흐름 전체 또는 일부의 회수에 대한 합리적인 기대가 없는 경우 해당 자산을 제거합니다. 고객에 대해 당사는 회수에 대한 합리적인 기대가 있는지를 평가하여 제각의 시기와 금액을 개별적으로 평가합니다. 당사는 제각한 금액이 유의적으로 회수할 것이라는 기대를 갖고 있지 않습니다. 그러나 제각된 금융자산은 당사의 만기 도래 채권에 대한 회수 절차에 따라 회수활동의 대상이 될 수 있습니다.

② 그 외 자산의 손상

당사는 종업원급여와 관련하여 발생한 자산, 재고자산 및 이연법인세자산을 제외한 모든 비금융자산에 대해서는 매 보고기간 종료일마다 자산손상을 시사하는 징후의 존재 여부를 검토하며, 그러한 징후가 있는 경우에는 당해 자산의 회수가능액을 추정하고 있습니다. 단, 사업결합으로 취득한 영업권 및 내용연수가 비한정인 무형자산 또는 사용 전의 무형자산에 대해서는 자산손상을 시사하는 징후와 관계없이 매년 회수가능액과 장부금액을 비교하여 손상검사를 하고 있습니다.

당사는 회수가능액을 개별 자산별로 추정하나, 개별 자산의 회수가능액을 추정할 수 없는 자산의 경우에는 그 자산이 속하는 현금창출단위별로 회수가능액을 추정하고 있습니다. 현금창출단위란 다른 자산이나 자산집단에서의 현금유입과는 대체적으로 독립적인 현금유입을 창출하는 식별가능한 최소자산집단을 의미합니다. 당사는 자산이나 자산집단에서 생기는 현금유입이 다른 자산이나 자산집단에서의 현금유입과 거의 독립적인지를 식별하기 위해서 경영진이 기업의 영업을 관찰하는 방법이나 경영진이 기업의 자산 및 영업을 유지 또는 처분에 대한 의사를 결정하는 방법을 포함하여 다양한 요인을 고려합니다. 당사의 연결재무제표에서의 현금창출단위는 당사와 당사의 다른 종속기업의 자산으로 구성되어 있으며, 당사의 비유동자산은 해당 종속기업의 일부 자산과 결합하여서만 독립된 현금흐름을 창출하고 있습니다. 당사는 별도재무제표에서 각 종속기업투자주식을 개별적인 현금창출단위로 보고 있습니다. 사업결합으로 취득된 영업권은 사업결합으로 인한 시너지효과의 혜택을 받게 될 것으로 기대되는 현금창출단위에 배분됩니다. 자산 또는 현금창출단위의 회수가능액은 사용가치와 순공정가치 중 큰 금액으로 결정됩니다. 사용가치는 자산이나 현금창출단위에서 창출될 것으로 기대되는 미래현금흐름을 화폐의 시간가치 및 자산의 특유위험에 대한 현행 시장의 평가를 반영한 할인율로 할인하여 추정되며, 순공정가치는 합리적인 판단력과 거래의사가 있는 독립된 당사자 사이의 거래로부터 자산 또는 현금창출단위의 매각으로 수취할 수 있는 금액에서 처분부대원가를 차감한 금액으로 추정됩니다.

자산이나 현금창출단위의 회수가능액이 장부금액에 미달하는 경우 당사는 자산의 장부금액을 감소시키며 이러한 손상차손은 즉시 당기손익으로 인식하고 있습니다. 현금창출단위에 대한 손상차손은 우선, 현금창출단위에 배분된 영업권의 장부금액을 감소시키고, 그 다음 현금창출단위에 속하는 다른 자산 각각의 장부금액에 비례하여 자산의 장부금액을 감소시킵니다.

당사는 매 보고기간 종료일에 영업권을 제외한 자산에 대해 과거기간에 인식한 손상차손이 더 이상 존재하지 않거나 감소된 것을 시사하는 징후가 있는지를 검토하고 직전 손상차손의 인식시점 이후 회수가능액을 결정하는 데 사용된 추정치에 변화가 있는 경우에 손상차손을 환입합니다. 손상차손 환입으로 증가된 장부금액은 취득원가에서 과거에 손상차손을 인식하지 않았더라면 인식되었을 감가상각누계액을 차감한 장부금액을 초과할 수 없습니다. 한편, 영업권에 대해 인식된 손상차손은 후속기간에 환입되지 않습니다.

(13) 리스

계약에서 대가와 교환하여, 식별되는 자산의 사용 통제권을 일정기간 이전하게 한다면 그 계약은 리

스이거나 리스를 포함합니다.

① 리스이용자

리스요소를 포함하는 계약의 개시일이나 변경 유효일에 당사는 계약대가를 상대적 개별 가격에 기초하여 리스요소 및 비리스요소에 배분합니다. 당사는 리스에 대하여 비리스요소를 분리하지 않는 실무적 간편법을 적용하여 리스요소와 관련된 비리스요소를 하나의 리스요소로 회계처리할 수 있습니다.

당사는 리스개시일에 사용권자산과 리스부채를 인식합니다. 사용권자산은 최초에 원가로 측정되며, 해당 원가는 리스부채의 최초 측정금액, 리스개시일이나 그 전에 지급한 리스료(받은 리스 인센티브는 차감), 리스개설직접원가, 기초자산을 해체 및 제거하거나 기초자산이나 기초자산이 위치한 부지를 복구할 때 리스이용자가 부담하는원가의 추정치로 구성됩니다.

사용권자산은 후속적으로 리스개시일부터 리스기간 종료일까지 정액법으로 감가상각됩니다. 다만, 리스기간 종료일에 사용권자산의 소유권이 이전되거나 사용권자산의 원가에 매수선택권의 행사가격이 반영된 경우에는 유형자산의 감가상각과 동일한방식으로 기초자산의 내용연수 종료일까지 사용권자산이 감가상각됩니다. 또한 사용권자산은 손상차손으로 인하여 감소하거나 리스부채의 재측정으로 인하여 조정될 수 있습니다.

리스부채는 리스개시일 현재 지급되지 않은 리스료의 현재가치로 최초 측정됩니다. 리스료는 리스의 내재이자율로 할인되지만, 내재이자율을 쉽게 산정할 수 없는 경우에는 당사의 증분차입이자율로 할인됩니다. 일반적으로 당사는 증분차입이자율을 할인율로 사용합니다.

당사는 다양한 외부 재무 정보에서 얻은 이자율에서 리스의 조건과 리스 자산의 특성을 반영하기 위한 조정을 하고 증분차입이자율을 산정합니다.

리스부채 측정에 포함되는 리스료는 다음 항목으로 구성됩니다.

- 고정 리스료(실질적인 고정리스료 포함)
- 지수나 요율(이율)에 따라 달라지는 변동리스료. 최초에는 리스개시일의 지수나 요율(이율)을 사용하여 측정함
- 잔존가치보증에 따라 지급할 것으로 예상되는 금액
- 매수선택권을 행사할 것이 상당히 확실한 경우 매수선택권의 행사가격, 연장선택권을 행사할 것이 상당히 확실한 경우 연장기간의 리스료, 리스기간이 종료선택권 행사를 반영하는 경우에 리스를 종료하기 위하여 부담하는 금액

리스부채는 유효이자율법에 따라 상각됩니다. 리스부채는 지수나 요율(이율)의 변동으로 미래 리스료가 변동되거나 잔존가치 보증에 따라 지급할 것으로 예상되는 금액이 변동되거나 매수, 연장, 종료 선택권을 행사할지에 대한 평가가 변동되거나 실질적인 고정리스료가 수정되는 경우에 재측정됩니다.

리스부채의 재측정 시 조정되는 금액은 사용권자산에서 조정되며, 사용권자산을 줄이는 조정액이 사용권자산의 장부금액보다 큰 경우에는 조정액과 사용권자산의 차액을 당기손익으로 인식합니다.

당사는 재무상태표에서 투자부동산의 정의를 충족하지 않는 사용권자산을 '유형자산'으로 표시하고 리스부채는 '금융부채'로 표시하였습니다.

당사는 리스기간이 12개월 이내인 단기리스와 소액 기초자산 리스에 대하여 사용권자산과 리스부채를 인식하지 않는 실무적 간편법을 선택하였습니다. 당사는 이러한 리스에 관련된 리스료를 리스기간에 걸쳐 정액법에 따라 비용으로 인식합니다.

② 리스제공자

리스제공자로서 당사는 리스약정일에 리스가 금융리스인지 운용리스인지 판단합니다.

각 리스를 분류하기 위하여 당사는 리스가 기초자산의 소유에 따른 위험과 보상의 대부분을 이전하는지를 전반적으로 판단합니다. 기초자산의 소유에 따른 위험과 보상의 대부분이 리스이용자에게 이전되는 리스는 금융리스로 분류되며, 그렇지 않은 리스는 운용리스로 분류됩니다. 그 평가 지표의 하나로 당사는 리스기간이 기초자산의 경제적 내용연수의 상당 부분을 차지하는지 고려합니다.

당사가 중간리스제공자인 경우에는 상위리스와 전대리스를 각각 회계처리합니다. 당사는 전대리스의 분류를 기초자산이 아닌 상위리스에서 생기는 사용권자산에 따라 판단합니다. 상위리스가 인식 면제규정을 적용하는 단기리스에 해당하는 경우에는 전대리스가 운용리스로 분류됩니다.

약정에 리스요소와 비리스요소가 모두 포함된 경우, 당사는 계약의 약정일이나 변경유효일에 기업 회계기준서 제1115호를 적용하여 계약 대가를 배분합니다.

당사는 금융리스 제공에 따라 리스개시일에 보유하는 자산을 재무상태표에 인식하고 그 자산을 리스순투자와 동일한 금액의 수취채권으로 표시하고, 리스순투자 금액에 일정한 기간수익률을 반영하는 방식으로 리스기간에 걸쳐 금융수익을 인식합니다.

당사는 운용리스로 받는 리스료를 '기타수익'의 일부로써 리스기간에 걸쳐 정액 기준에 따라 수익으로 인식합니다.

(14) 총당부채

당사는 과거 사건의 결과로 현재의 법적의무 또는 의제의무가 존재하고, 당해 의무를 이행하기 위하여 경제적 효익을 갖는 자원이 유출될 가능성이 높으며, 당해 의무의 이행에 소요되는 금액을 신뢰성 있게 추정할 수 있는 경우에 총당부채를 인식하고 있습니다.

총당부채에 대한 최선의 추정치를 구할 때는 관련된 사건과 상황에 불가피한 위험과 불확실성이 고려되며, 화폐의 시간가치 효과가 중요한 경우 총당부채는 의무를 이행하기 위하여 예상되는 지출액의 현재가치로 평가됩니다. 유효이자율법을 적용하여 계산한 이자비용은 금융비용으로 인식됩니다.

당사는 매 보고기간 종료일마다 총당부채의 잔액을 검토하고, 보고기간 종료일 현재 최선의 추정치를 반영하여 조정하고 있으며, 의무이행을 위하여 경제적 효익을 갖는 자원이 유출될 가능성이 더 이상 높지 않은 경우에는 관련 총당부채를 환입하고 있습니다.

당사는 통상적으로 제품 판매 후 보증기간 동안 결함이 발생한 제품에 대한 품질보증을 제공하며, 이 기간 동안 예상되는 판매보증비용을 추정하여 판매보증총당부채로 인식하고 있습니다. 판매보증총당부채는 제품의 매출 시점에 인식되며, 과거의 경험에 근거한 잔존판매보증기간에 대한 판매보증건의 발생률과 건당 판매보증비용을 이용하여 추정됩니다. 판매보증비용은 주로 원재료비 및 관련 인건비로 구성되어 있습니다. 당사는 실제로 발생한 판매보증비와 추정치와의 차이 및 향후의 예상치를 고려하여 매 보고기간 종료일에 판매보증총당부채를 조정하고 있습니다. 판매보증총당부채는 의무의 예상소멸시기를 고려하여 유동 및 비유동총당부채로 인식됩니다.

손해배상, 벌금, 과징금 등과 관련한 손실의 잠재적 의무는 과거 사건의 결과로 당사가 의무를 부담할 가능성이 높고 그 금액을 신뢰성 있게 추정할 수 있을 때 부채로 인식됩니다.

(15) 매각예정비유동자산

비유동자산 또는 처분자산집단의 장부금액이 계속 사용이 아닌 매각거래를 통하여 주로 회수될 것으로 예상되는 경우 이는 매각예정비유동자산으로 분류됩니다. 매각예정비유동자산으로의 분류는 당해 자산(또는 처분자산집단)이 현재의 상태로 즉시 매각가능하여야 하며 매각될 가능성이 매우 높을 때에만 가능합니다. 자산(또는 처분자산집단)을 매각예정으로 최초 분류하기 직전에 해당 자산(또는 자산과 부채)은 장부금액과 순공정가치 중 작은 금액으로 측정됩니다. 최초 분류시 손상이 인식된 자산의 순공정가치가 하락하면 하락액은 손상차손으로 즉시 당기손익으로 인식되며, 순공정가치가 증가하면 과거에 인식하였던 손상차손누계액을 한도로 하여 그 증가액이당기손익으로 인식됩니다.

비유동자산이 매각예정으로 분류되거나 매각예정으로 분류된 처분자산집단의 일부인 경우에는 그 자산은 상각하지 아니하고 있습니다.

(16) 종업원급여

① 단기종업원급여

당사는 종업원이 관련 근무용역을 제공한 보고기간의 말부터 12개월 이내에 결제할 단기종업원급여에 대해 근무용역과 교환하여 지급이 예상되는 금액을 근무용역이 제공된 때에 당기비용으로 인식하고 있습니다. 단기종업원급여는 할인하지 않은 금액으로 측정됩니다. 종업원의 과거 근무용역의 결과 당사가 지급해야 할 법적의무 또는의제의무가 있는 이익분배금 및 상여금 등으로 신뢰성 있게 추정되는 금액은 관련 근무용역이 제공된 보고기간의 원가로 인식됩니다.

② 기타 장기종업원급여

퇴직연금제도를 제외한 기타 장기종업원급여는 당기와 과거기간에 종업원이 제공한 근무용역의 대가로, 당사는 종업원이 획득한 미래의 급여액을 부채로 인식하고 있습니다.

③ 확정기여제도

확정기여제도는 기업이 별개의 실체에 확정된 기여금을 납부할 의무를 제외하고는, 기업에게는 추가로 기여금을 납부해야 하는 법적의무나 의제의무가 없는 퇴직급여제도입니다. 확정기여제도에 대한 기여금 납입의 의무는 종업원이 근무를 제공한 기간에 당기손익으로 인식됩니다.

④ 확정급여제도

확정급여제도는 확정기여제도 이외의 모든 퇴직급여제도로서 당사는 확정급여부채를 보고기간 종료일 현재 확정급여채무의 현재가치에서 관련 확정급여채무를 직접 결제하는 데 사용할 수 있는 사외적립자산의 보고기간 종료일 현재 공정가치를 차감하여 인식하고 있습니다.

확정급여채무는 매년 독립적인 계리사에 의해 예측단위 적립방식으로 계산되고 있으며, 확정급여채무의 현재가치는 관련 연금부채의 만기와 유사한 만기를 가지는 퇴직금이 지급되는 통화로 표시된 우량회사채의 이자율을 사용하여 추정 미래 현금흐름을 할인하여 결정되고 있습니다. 보험수리적 가정의 변동과 경험적 조정에서 발생하는 손익은 발생한 기간에 전액 이익잉여금으로 인식됩니다.

당사는 보고기간 초의 순확정급여부채(종업원급여자산)에 보고기간 중의 기여금 납부와 급여지급으로 인한 순확정급여부채(종업원급여자산)의 변동액을 고려한 금액에보고기간 초에 확정급여채무를 측정하기 위해 사용한 할인율을 적용하여 순이자비용(수익)을 결정하고 있습니다. 이에 따라 순확정

급여부채(종업원급여자산)에 대한 순이자자는 확정급여채무에 대한 이자원가, 사외적립자산에 대한 이자수익, 자산인식상한의 효과에 대한 이자로 구성됩니다.

제도의 개정이나 축소가 발생하는 경우, 과거근무에 대한 효익의 변동이나 축소에 따른 손익은 즉시 당기손익으로 인식됩니다. 당사는 확정급여제도의 정산이 일어나는 때에 정산으로 인한 손익을 인식하고 있습니다.

⑤ 해고급여

당사는 해고급여의 제안을 더 이상 철회할 수 없을 때와 해고급여의 지급을 수반하는구조조정에 대한 원가를 인식할 때 중 이 큰 날에 해고급여에 대한 비용을 인식합니다. 해고급여의 지급일이 12개월이 지난 후에 도래하는 경우에는 관련 부채를 현재가치로 할인하고 있습니다.

(17) 고객과의 계약에서 생기는 수익

당사는 일반적인 영업과정에서의 재화의 판매로 받았거나 받을 대가의 공정가치로 수익을 측정하며, 매출에누리와 할인 및 환입과 고객에게 현금으로 제공한 판매인센티브를 수익에서 차감하고 있습니다.

당사는 모든 유형의 계약에 5단계 수익인식모형(① 계약 식별 → ② 수행의무 식별 → ③ 거래가격 산정 → ④ 거래가격을 수행의무에 배분 → ⑤ 수행의무 이행 시 수익인식)을 적용하여 수익을 인식합니다.

당사는 주로 Display 패널 제품을 고객에게 판매하여 수익을 창출합니다. 제품 매출은 고객에게 재화에 대한 통제가 이전될 때 인식되며, 일반적으로 재화에 대한 통제는 고객과의 계약에 따라 선적시점 혹은 도착시점에 이전됩니다.

당사는 고객에게 Display 패널 제품을 공급하는 계약에서 반품을 허용하기 때문에 고객에게서 받은 대가가 변동될 수 있습니다. 당사는 받을 권리를 갖게 될 대가를 가장 잘 예측할 것으로 예상하는 기대값 방법을 사용하여 변동대가를 추정하고, 반품기한이 경과할 때 이미 인식한 누적 수익금액 중 유의적인 부분을 되돌리지 않을 가능성이 매우 높은 금액까지만 변동대가를 거래가격에 포함하여 수익을 인식합니다. 당사가 받았거나 받을 대가 중에서 권리를 갖게 될 것으로 예상하지 않는 금액은 환불부채로 계상하고, 반품자산을 회수할 권리에 대한 새로운 자산을 인식합니다. 한편, 고객으로부터 수취하여 정부에 지급할 부가가치세는 포괄손익계산서상 수익에서 제외됩니다.

(18) 영업부문

당사는 기업회계기준서 제1108호에 따라 영업부문과 관련된 공시사항을 연결재무제표에 공시하고 있으며, 동 재무제표에는 별도로 공시하지 않았습니다.

(19) 금융수익과 금융비용

금융수익은 기타포괄손익-공정가치로 측정하는 채무상품을 포함한 투자로부터의 이자수익, 배당수익, 기타포괄손익-공정가치로 측정하는 채무상품에 대한 투자자산의 처분에서 발생하는 순손익, 당기손익-공정가치로 측정하는 금융상품에 대한 순손익 등을 포함하고 있습니다. 이자수익은 유효이자율법을 적용하여 발생 시에 당기손익으로 인식되며, 배당수익은 주주로서 배당을 받을 권리가 확정되는 시점에 수익으로 인식되고 있습니다.

금융비용은 차입금, 총당부채 등에 대해 유효이자율법을 적용한 이자비용, 당기손익-공정가치로 측정하는 금융상품에 대한 순손익, 금융자산에 대한 손상차손 등을 포함하고 있습니다. 한편, 적격자

산의 취득, 건설, 제작과 직접적으로 관련된 차입금에 대한 이자비용은 관련 자산의 취득원가에 포함됩니다.

(20) 법인세

법인세비용은 당기법인세와 이연법인세로 구성되어 있으며, 기타포괄손익이나 자본에 직접 인식되는 거래나 사건 또는 사업결합과 관련하여 인식되는 세액을 제외하고는 당기손익으로 인식됩니다.

① 당기법인세

당기 법인세비용은 당기의 과세소득에 보고기간 종료일까지 제정되었거나 실질적으로 제정된 세율을 적용하여 산정된 납부할 또는 환급받을 법인세와 당기 이전에 예상했던 미지급법인세와 과세당국에 실제로 납부한 법인세의 차이를 가감하여 산정됩니다. 당기법인세자산과 미지급법인세는 불확실한 법인세 영향이 고려됩니다. 과세소득은 포괄손익계산서상의 이익에서 다른 과세기간에 가산되거나 차감될 손익 및 비과세항목과 손금불인정항목을 고려하여 결정됩니다.

② 이연법인세

이연법인세는 재무제표상 자산과 부채의 장부금액과 과세소득 산출에 사용되는 세무기준액과의 차이를 바탕으로 자산부채법에 의하여 인식됩니다. 이연법인세자산과 부채는 재무상태표상 자산 또는 부채의 장부금액과 세무기준액과의 차이인 일시적 차이와 미사용 세무상결손금 및 세액공제에 대하여 보고기간 종료일까지 제정되었거나 실질적으로 제정된 세율에 근거하여 당해 자산이 실현되거나 부채가 결제될 회계기간에 적용될 것으로 기대되는 세율을 사용하여 측정됩니다. 이연법인세 자산과 이연법인세부채를 측정할 때에는 보고기간 종료일 현재 당사가 관련 자산과 부채의 장부금액을 회수하거나 결제할 것으로 예상되는 방식에 따른 법인세효과를 반영하였습니다.

종속기업, 관계기업에 대한 투자자산 및 조인트벤처 투자지분과 관련된 가산할 일시적 차이에 대해서는 당사가 동 일시적 차이의 소멸시점을 통제할 수 있으며, 예측가능한 미래에 일시적 차이가 소멸하지 않을 가능성이 높은 경우를 제외한 모든 경우에 이연법인세부채를 인식하고 있습니다. 또한, 종속기업에 대한 투자 등과 관련된 차감할 일시적 차이로 인하여 발생하는 이연법인세자산은 일시적 차이가 예측가능한 미래에 소멸할 가능성이 높고, 일시적 차이가 사용될 수 있는 과세소득이 발생 가능성이 높은 경우에 인식됩니다.

당사는 이연법인세자산의 장부금액을 매 보고기간 종료일에 검토하고, 이연법인세자산의 일부 또는 전부에 대한 혜택이 사용되기에 충분한 과세소득이 발생할 가능성이 더 이상 높지 않은 경우 이연법인세자산의 장부금액을 감액시키고 있습니다.

이연법인세자산과 부채는 당사가 이를 상계할 수 있는 법적으로 집행가능한 권리를 가지고 있거나, 동일 과세당국이 부과하는 법인세인 경우에만 상계됩니다.

(21) 주당이익

당사는 보통주에 대한 기본주당이익과 희석주당이익을 당기순손익에 대하여 계산하고 포괄손익계산서에 표시하고 있습니다. 기본주당이익은 보통주에 귀속되는 당기순손익을 회계기간 동안에 유통된 보통주식수를 가중평균한 주식수로 나누어 계산되며, 희석주당이익은 전환사채 등 모든 희석효과가 있는 잠재적 보통주의 영향을 고려하여 보통주에 귀속되는 당기순손익 및 가중평균유통보통주식수를 조정하여 계산됩니다.

(22) 미적용 제·개정 기준서

제정·공표되었으나 2023년 1월 1일 이후 시작하는 회계연도에 시행일이 도래하지 아니한 주요 제·개정 기준서 및 해석서는 다음과 같습니다. 당사는 재무제표 작성 시 다음의 제·개정 기준서 및 해석서를 조기적용하지 아니하였습니다.

① 부채의 유동/비유동 분류와 비유동부채의 차입 약정사항(기업회계기준서 제1001호 '재무제표 표시')

부채의 유동성 분류에 대한 요구사항을 명확히 하고, 준수해야 하는 미래의 차입 약정사항이 있는 비유동부채에 대한 정보의 공시를 요구합니다. 이 개정사항은 2024년 1월 1일 이후 최초로 개시되는 회계연도부터 시행될 예정입니다.

당사는 특정 차입약정이 있는 차입금을 보유하고 있습니다. 당사는 약정에 대한 주석공시를 위해 개정사항이 미치는 영향을 평가하는 과정에 있습니다.

② 공급자 금융 약정(기업회계기준서 제1007호 '현금흐름표'와 기업회계기준서 제1107호 '금융상품 : 공시')

이 개정사항은 공급자 금융 약정(Supplier finance arrangements)이 기업의 부채와 현금흐름 및 유동성 위험에 노출되는 정도에 미치는 영향을 재무제표이용자가 이해할 수 있도록 약정에 대한 주석공시를 요구합니다. 이 개정사항은 2024년 1월 1일 이후 최초로 개시되는 회계연도부터 시행될 예정입니다.

당사는 공급자 금융 약정을 체결하고 있습니다. 당사는 약정에 대한 주석 공시를 위해 개정사항이 미치는 영향을 평가하는 과정에 있습니다.

③ 다음의 제·개정 기준서는 당사에 중요한 영향을 미치지 않을 것으로 판단됩니다.

- 판매후리스 거래에서 발생하는 리스부채(기업회계기준서 제1116호 '리스')
- 교환가능성 결여(기업회계기준서 제1021호 '환율변동효과')

4. 현금및현금성자산과 금융기관예치금

당기말과 전기말 현재 현금및현금성자산과 금융기관예치금의 내역은 다음과 같습니다.

당기 (단위 : 백만원)

| | | 공시금액 |
|-------------|------------|---------|
| 현금및현금성자산 | | |
| 현금및현금성자산 | 예금 | 334,502 |
| 유동 금융기관예치금 | | |
| 유동 금융기관예치금 | 사용제한예금(주1) | 20,000 |
| 비유동 금융기관예치금 | | |
| 비유동 금융기관예치금 | 사용제한예금(주1) | 11 |

전기 (단위 : 백만원)

| | | 공시금액 |
|------------|------------|---------|
| 현금및현금성자산 | | |
| 현금및현금성자산 | 예금 | 692,312 |
| 유동 금융기관예치금 | | |
| 유동 금융기관예치금 | 사용제한예금(주1) | 42,804 |

| | | |
|-------------|------------|----|
| 비유동 금융기관예치금 | | |
| 비유동 금융기관예치금 | 사용제한예금(주1) | 11 |

(주1) LG그룹 협력기업 공동지원을 위한 상생협력협약과 관련한 예치금 등이 포함되어 있습니다.

5. 매출채권과 기타채권 등

(1) 당기말과 전기말 현재 매출채권의 내역은 다음과 같습니다.

당기 (단위 : 백만원)

| | 제3자 | 특수관계자 | 전체 특수관계자 합계 |
|------|---------|-----------|-------------|
| 매출채권 | 172,109 | 2,905,792 | 3,077,901 |

전기 (단위 : 백만원)

| | 제3자 | 특수관계자 | 전체 특수관계자 합계 |
|------|---------|-----------|-------------|
| 매출채권 | 173,644 | 2,302,276 | 2,475,920 |

(2) 당기말과 전기말 현재 기타채권의 내역은 다음과 같습니다.

당기 (단위 : 백만원)

| | | 공시금액 |
|---------|-------|---------|
| 기타유동채권 | | 95,178 |
| 기타유동채권 | 미수금 | 94,936 |
| | 미수수익 | 242 |
| 기타비유동채권 | | 13,833 |
| 기타비유동채권 | 장기미수금 | 13,833 |
| 기타채권 합계 | | 109,011 |

전기 (단위 : 백만원)

| | | 공시금액 |
|---------|-------|---------|
| 기타유동채권 | | 135,116 |
| 기타유동채권 | 미수금 | 133,991 |
| | 미수수익 | 1,125 |
| 기타비유동채권 | | 13,364 |
| 기타비유동채권 | 장기미수금 | 13,364 |
| 기타채권 합계 | | 148,480 |

특수관계자에 대한 기타채권 내역에 대한 공시

당기 (단위 : 백만원)

| | 특수관계자 |
|------|--------|
| 기타채권 | 55,593 |

전기 (단위 : 백만원)

| | |
|------|--------|
| | 특수관계자 |
| 기타채권 | 51,948 |

(3) 당기말과 전기말 현재 매출채권, 기타채권의 연령 및 각 연령별로 손상된 금액은 다음과 같습니다.

당기 (단위 : 백만원)

| 금융자산, 분류 | 기타채권 | | | | | | | | | | | | | | | | | | | | | | | |
|----------|-----------|--------|---------|---------|--------|-----------|--------|---------|---------|--------|------|--------|---------|---------|--------|------|--------|---------|---------|--------|-----|-----|------|------|
| | 매출채권 | | | | | 기타채권 | | | | | | | | | | | | | | | | | | |
| | 장부금액 | | | | | 손상자산누계액 | | | | | | | | | | | | | | | | | | |
| 연체상태 | 연체상태 | | | | | 연체상태 | | | | | 연체상태 | | | | | 연체상태 | | | | | | | | |
| | 현재 | 1월~15일 | 16일~30일 | 31일~60일 | 60일 초과 | 현재 | 1월~15일 | 16일~30일 | 31일~60일 | 60일 초과 | 현재 | 1월~15일 | 16일~30일 | 31일~60일 | 60일 초과 | 현재 | 1월~15일 | 16일~30일 | 31일~60일 | 60일 초과 | | | | |
| 금융자산 | 3,074,502 | 198 | 3,435 | 0 | 0 | 3,078,135 | (234) | 0 | 0 | 0 | 0 | (234) | 105,816 | 1,357 | 156 | 168 | 1,562 | 109,089 | (62) | 0 | (2) | (2) | (12) | (78) |

전기 (단위 : 백만원)

| 금융자산, 분류 | 기타채권 | | | | | | | | | | | | | | | | | | | | | | | |
|----------|-----------|--------|---------|---------|--------|-----------|--------|---------|---------|--------|------|--------|---------|---------|--------|------|--------|---------|---------|--------|---|---|------|---------|
| | 매출채권 | | | | | 기타채권 | | | | | | | | | | | | | | | | | | |
| | 장부금액 | | | | | 손상자산누계액 | | | | | | | | | | | | | | | | | | |
| 연체상태 | 연체상태 | | | | | 연체상태 | | | | | 연체상태 | | | | | 연체상태 | | | | | | | | |
| | 현재 | 1월~15일 | 16일~30일 | 31일~60일 | 60일 초과 | 현재 | 1월~15일 | 16일~30일 | 31일~60일 | 60일 초과 | 현재 | 1월~15일 | 16일~30일 | 31일~60일 | 60일 초과 | 현재 | 1월~15일 | 16일~30일 | 31일~60일 | 60일 초과 | | | | |
| 금융자산 | 2,482,872 | 922 | 0 | 0 | 12,955 | 2,476,149 | (200) | 0 | 0 | 0 | (29) | (229) | 144,950 | 933 | 0 | 79 | 3,936 | 149,898 | (1,362) | (9) | 0 | 0 | (47) | (1,418) |

매출채권, 기타채권에 대한 대손충당금의 기중 변동내역은 다음과 같습니다.

당기 (단위 : 백만원)

| | 매출채권 | 기타채권 |
|--------------------------|------|---------|
| 금융자산의 기초 대손충당금 | 229 | 1,418 |
| 당기손익으로 인식된 손상차손 (손상차손환입) | 5 | (8) |
| 제각, 금융자산의 대손충당금 | 0 | (1,332) |
| 금융자산의 기말 대손충당금 | 234 | 78 |

전기 (단위 : 백만원)

| | 매출채권 | 기타채권 |
|--------------------------|------|-------|
| 금융자산의 기초 대손충당금 | 11 | 1,496 |
| 당기손익으로 인식된 손상차손 (손상차손환입) | 218 | (78) |
| 제각, 금융자산의 대손충당금 | 0 | 0 |
| 금융자산의 기말 대손충당금 | 229 | 1,418 |

(4) 당기말과 전기말 현재 기타유동자산의 내역은 다음과 같습니다.

당기 (단위 : 백만원)

| | 공시금액 |
|--------|-----------|
| 기타유동자산 | |
| 기타유동자산 | 선급금 1,220 |

| | | |
|--|-----------|---------|
| | 선급비용 | 71,382 |
| | 부가가치세대급금 | 39,128 |
| | 반품회수권 | 5,121 |
| | 기타유동자산 합계 | 116,851 |

전기

(단위 : 백만원)

| | | |
|--------|-----------|---------|
| | | 공시금액 |
| 기타유동자산 | | |
| 기타유동자산 | 선급금 | 21,658 |
| | 선급비용 | 51,822 |
| | 부가가치세대급금 | 124,225 |
| | 반품회수권 | 8,155 |
| | 기타유동자산 합계 | 205,860 |

6. 기타금융자산

당기말과 전기말 현재 기타금융자산의 내역은 다음과 같습니다.

당기

(단위 : 백만원)

| | | | | | | |
|-----------|------------|-------|------------|----------------------|--------|-------------|
| | 금융자산, 범주 | | | | | 금융자산, 범주 합계 |
| | 당기손익인식금융자산 | | 파생상품 | 상각후원가로 측정하는 금융자산, 범주 | | |
| | 지분증권 | 전환증권 | 당기손익인식(주1) | 보증금 | 대여금 | |
| 기타금융자산 | 0 | 0 | 136,762 | 0 | 26,375 | 163,137 |
| 기타비유동금융자산 | 3,967 | 1,838 | 32,941 | 8,538 | 33,509 | 80,793 |

전기

(단위 : 백만원)

| | | | | | | |
|-----------|------------|-------|------------|----------------------|--------|-------------|
| | 금융자산, 범주 | | | | | 금융자산, 범주 합계 |
| | 당기손익인식금융자산 | | 파생상품 | 상각후원가로 측정하는 금융자산, 범주 | | |
| | 지분증권 | 전환증권 | 당기손익인식(주1) | 보증금 | 대여금 | |
| 기타금융자산 | 0 | 0 | 119,417 | 0 | 30,062 | 149,479 |
| 기타비유동금융자산 | 10,484 | 1,797 | 110,663 | 8,317 | 58,806 | 190,067 |

(주1) 위험회피수단 미지정 파생상품으로, 외화차입금 및 외화사채로부터 발생하는 위험을 관리하기 위해 체결된 통화이자율스왑 계약 등에서 발생하였습니다.

7. 채고자산

당기말과 전기말 현재 당사의 채고자산 내역은 다음과 같습니다.

당기

(단위 : 백만원)

| | |
|---------|-----------|
| | 공시금액 |
| 제품 | 279,483 |
| 재공품 | 1,005,025 |
| 원재료 | 408,078 |
| 저장품 | 88,373 |
| 총유동채고자산 | 1,780,959 |

전기

(단위 : 백만원)

| | 공시금액 |
|---------|-----------|
| 제품 | 215,526 |
| 재공품 | 1,049,489 |
| 원재료 | 578,704 |
| 저장품 | 80,875 |
| 총유동재고자산 | 1,924,594 |

당기와 전기에 비용으로 인식한 재고자산(매출원가)과 매출원가에 가산된 재고자산평가손실은 다음과 같습니다.

당기 (단위 : 백만원)

| | 공시금액 |
|------------------------|------------|
| 기간동안 비용으로 인식한 재고자산의 원가 | 21,446,905 |
| 재고자산평가손실 | 153,844 |
| 재고자산평가손실환입 | 0 |

전기 (단위 : 백만원)

| | 공시금액 |
|------------------------|------------|
| 기간동안 비용으로 인식한 재고자산의 원가 | 24,870,325 |
| 재고자산평가손실 | 189,197 |
| 재고자산평가손실환입 | 0 |

8. 투자주식

(1) 당기말과 전기말 현재 종속기업투자주식의 내역은 다음과 같습니다.

| (단위: 백만원) | | | | | | |
|-----------------------------------------|---------|-----------------------------|---------|---------|---------|---------|
| 회사명 | 소재지 | 주요영업활동 | 당기말 | | 전기말 | |
| | | | 지분율 (%) | 장부금액 | 지분율 (%) | 장부금액 |
| LG Display America, Inc. | 미국 산호세 | Display 제품의 판매 | 100 | 36,815 | 100 | 36,815 |
| LG Display Germany GmbH | 독일 에쉬본 | Display 제품의 판매 | 100 | 19,373 | 100 | 19,373 |
| LG Display Japan Co., Ltd. | 일본 도쿄 | Display 제품의 판매 | 100 | 15,686 | 100 | 15,686 |
| LG Display Taiwan Co., Ltd. | 대만 타이페이 | Display 제품의 판매 | 100 | 35,230 | 100 | 35,230 |
| LG Display Nanjing Co., Ltd. | 중국 난징 | Display 제품의 생산 | 100 | 593,726 | 100 | 593,726 |
| LG Display Shanghai Co., Ltd. | 중국 상하이 | Display 제품의 판매 | 100 | 9,093 | 100 | 9,093 |
| LG Display Guangzhou Co., Ltd. | 중국 광저우 | Display 제품의 생산 | 100 | 293,557 | 100 | 293,557 |
| LG Display Shenzhen Co., Ltd. | 중국 셴젠 | Display 제품의 판매 | 100 | 3,467 | 100 | 3,467 |
| LG Display Singapore Pte. Ltd. | 싱가포르 | Display 제품의 판매 | 100 | 1,250 | 100 | 1,250 |
| L&T Display Technology (Fujian) Limited | 중국 푸칭 | LCD모듈 및 LCD 모니터 Set 생산 및 판매 | 51 | 10,123 | 51 | 10,123 |
| LG Display Yantai Co., Ltd. | 중국 옌타이 | Display 제품의 생산 | 100 | 169,195 | 100 | 169,195 |
| (주)나눔누리 | 한국 구미 | 청소, 세차, 헬스키퍼, 카페 등 | 100 | 800 | 100 | 800 |
| LG Display (China) Co., Ltd. | 중국 광저우 | Display 제품의 생산 및 판매 | 51 | 723,086 | 51 | 723,086 |
| Unified Innovative Technology, LLC | 미국 월밍턴 | 특허 관리 | 100 | 9,489 | 100 | 9,489 |

| | | | | | | |
|----------------------------------------|---------|-----------------------------|-----|-----------|-----------|-----------|
| LG Display Guangzhou Trading Co., Ltd. | 중국 광저우 | Display 제품의 판매 | 100 | 218 | 100 | 218 |
| Global OLED Technology LLC | 미국 스티링 | OLED 특허 자산 운영 | 100 | 164,322 | 100 | 164,322 |
| LG Display Vietnam Haiphong Co., Ltd. | 베트남 하이퐁 | Display 제품의 생산 및 판매 | 100 | 672,658 | 100 | 672,658 |
| Suzhou Lehui Display Co., Ltd. | 중국 쑤저우 | LCD모듈 및 LCD 모니터 Set 생산 및 판매 | 100 | 121,640 | 100 | 121,640 |
| LG DISPLAY FUND I LLC(*1) | 미국 월링턴 | 벤처기업 투자 및 기술확보 목적 투자 | 100 | 91,105 | 100 | 85,266 |
| LG Display High-Tech (China) Co., Ltd. | 중국 광저우 | Display 제품의 생산 및 판매 | 69 | 1,794,547 | 69 | 1,794,547 |
| MMT(Money Market Trust)(*2) | 한국 서울 | 특정금전신탁 | 100 | 92,900 | - | - |
| 합계 | | | | | 4,858,280 | 4,759,541 |

(*1) 당사는 당기 중 LG DISPLAY FUND I LLC 에 5,839백만원을 추가로 출자하였습니다. 추가출자와 관련하여 당사의 동 종속기업에 대한 지분율 변동은 없습니다.

(*2) 특정금전신탁은 당기 중 취득 및 처분으로 인하여 당기말 현재 잔액은 92,900백만원 입니다.

(2) 당기말과 전기말 현재 관계기업투자주식의 내역은 다음과 같습니다.

| (단위: 백만원) | | | | | | |
|-----------------------|-----------|------------------------|---------|--------|---------|--------|
| 회사명 | 소재지 | 주요영업활동 | 당기말 | | 전기말 | |
| | | | 지분율 (%) | 장부금 액 | 지분율 (%) | 장부금 액 |
| 파주전기초자(주) | 한국 파주 | Display용 유리제조 | 40 | 45,089 | 40 | 45,089 |
| 우리이앤엘(주)(*1) | 한국 안산 | LED 조명 Package 제조 | 13 | 7,106 | 13 | 11,424 |
| (주)야스 | 한국 파주 | OLED용 증착 장비설비 개발 및 생산 | 16 | 10,000 | 15 | 10,000 |
| (주)아바텍 | 한국 대구 | Display용 유리 가공 및 판매 | 14 | 8,000 | 14 | 8,000 |
| Arctic Sentinel, Inc. | 미국 로스앤젤레스 | 아동용 Tablet 개발 및 생산 | 10 | - | 10 | - |
| Cynora GmbH | 독일 브록살 | Display/조명용 발광 재료 개발 | 10 | - | 11 | - |
| 머티어리얼사이언스(주)(*2)(*3) | 한국 서울 | Display용 재료 개발 및 생산/판매 | 16 | 3,588 | 10 | 3,650 |
| 합계 | | | | | 73,783 | 78,163 |

(*1) 당사는 당기 중 우리이앤엘(주) 투자주식의 회수가능성이 불확실하다고 판단하여 장부가액과 회수가능액의 차이 4,318백만원을 손상차손으로 인식하고 금융비용으로 분류하였습니다.

(*2) 당사는 당기 중 머티어리얼사이언스(주) 투자주식의 회수가능성이 불확실하다고 판단하여 장부가액과 회수가능액의 차이 62백만원을 손상차손으로 인식하고 금융비용으로 분류하였습니다.

(*3) 당기 중 피투자회사의 자기주식 취득으로 인해 당사의 지분율이 10% 에서 16%로 증가하였습니다.

당기말 현재 당사의 우리이앤엘(주), (주)야스, (주)아바텍, Arctic Sentinel, Inc., Cynora GmbH 및 머티어리얼사이언스(주)에 대한 지분율은 20%에 미달하지만, 당사는 각 피투자회사마다 1인의 이사를 선임할 권리를 보유하고 있으므로 유의적인 영향력이 있다고 판단하여 상기 투자주식을 관계기업투자주식으로 분류하였습니다.

한편, 당기와 전기에 당사가 종속기업 및 관계기업으로부터의 배당금으로 인식한 금액은 각각 1,895,692백만원과 122,303백만원입니다.

9. 유형자산

(1) 당기말 및 전기말 현재 유형자산의 구성 내역은 다음과 같습니다.

| 유형자산 | | | | | | | | | | | | | | | | | | | | | | | | | | | | |
|---------|---------|------|---------|-----------|-------------|-------------|-----------|------------|--------------|-----------|-----------|---------|-----------|---------|--------|-----------|-----|-----------|-----------|--------|----------|-------|--------|-----------|-----------|----------|---------|----------|
| 토지 | | | | 건물 및 구축물 | | | | 기계장치 | | | | 비품 | | | | 건설중인자산 | | | | 사용권자산 | | | | 기타유형자산 | | | | |
| 장부금액 | | 평가상각 | | 장부금액 | | 평가상각 | | 장부금액 | | 평가상각 | | 장부금액 | | 평가상각 | | 장부금액 | | 평가상각 | | 장부금액 | | 평가상각 | | 장부금액 | | 평가상각 | | |
| 총장부금 | 누계액 | 손상차손 | 합계 | 총장부금 | 누계액 | 손상차손 | 합계 | 총장부금 | 누계액 | 손상차손 | 합계 | 총장부금 | 누계액 | 손상차손 | 합계 | 총장부금 | 누계액 | 손상차손 | 합계 | 총장부금 | 누계액 | 손상차손 | 합계 | 총장부금 | 누계액 | 손상차손 | 합계 | |
| 472,813 | 0 | 0 | 472,813 | 6,674,300 | (3,429,293) | (180,065) | 3,064,942 | 37,381,457 | (32,682,474) | (933,766) | 3,765,217 | 563,966 | (473,444) | (5,739) | 84,783 | 6,148,883 | 0 | (257,086) | 5,891,797 | 38,280 | (24,040) | (222) | 13,998 | 1,063,452 | (749,958) | (22,801) | 290,693 | 13,584.2 |
| 유형자산 | 472,813 | 0 | 0 | 472,813 | 6,674,300 | (3,429,293) | 3,064,942 | 37,381,457 | (32,682,474) | (933,766) | 3,765,217 | 563,966 | (473,444) | (5,739) | 84,783 | 6,148,883 | 0 | (257,086) | 5,891,797 | 38,280 | (24,040) | (222) | 13,998 | 1,063,452 | (749,958) | (22,801) | 290,693 | 13,584.2 |

| 유형자산 | | | | | | | | | | | | | | | | | | | | | | | | | | | | |
|---------|---------|------|---------|-----------|-------------|-------------|-----------|------------|--------------|-----------|-----------|---------|-----------|---------|---------|-----------|-----|-----------|-----------|--------|----------|-------|-------|---------|-----------|----------|---------|----------|
| 토지 | | | | 건물 및 구축물 | | | | 기계장치 | | | | 비품 | | | | 건설중인자산 | | | | 사용권자산 | | | | 기타유형자산 | | | | |
| 장부금액 | | 평가상각 | | 장부금액 | | 평가상각 | | 장부금액 | | 평가상각 | | 장부금액 | | 평가상각 | | 장부금액 | | 평가상각 | | 장부금액 | | 평가상각 | | 장부금액 | | 평가상각 | | |
| 총장부금 | 누계액 | 손상차손 | 합계 | 총장부금 | 누계액 | 손상차손 | 합계 | 총장부금 | 누계액 | 손상차손 | 합계 | 총장부금 | 누계액 | 손상차손 | 합계 | 총장부금 | 누계액 | 손상차손 | 합계 | 총장부금 | 누계액 | 손상차손 | 합계 | 총장부금 | 누계액 | 손상차손 | 합계 | |
| 476,045 | 0 | 0 | 476,045 | 5,265,179 | (3,210,759) | (180,864) | 1,874,240 | 36,539,483 | (33,383,114) | (871,500) | 2,284,854 | 554,850 | (445,727) | (5,919) | 103,204 | 9,393,158 | 0 | (328,535) | 9,064,603 | 40,702 | (34,895) | (347) | 5,460 | 926,870 | (669,004) | (21,428) | 236,438 | 14,044.8 |
| 유형자산 | 476,045 | 0 | 0 | 476,045 | 5,265,179 | (3,210,759) | 1,874,240 | 36,539,483 | (33,383,114) | (871,500) | 2,284,854 | 554,850 | (445,727) | (5,919) | 103,204 | 9,393,158 | 0 | (328,535) | 9,064,603 | 40,702 | (34,895) | (347) | 5,460 | 926,870 | (669,004) | (21,428) | 236,438 | 14,044.8 |

(2) 당기 및 전기 중 유형자산의 변동 내역은 다음과 같습니다.

| | 토지 | 건물 및 구축물 | 기계장치 | 비품 | 건설중인자산(주1) | 사용권자산 | 기타유형자산(주2) | 유형자산 합계 |
|-----------------|------------------|----------|-----------|-------------|------------|-------------|------------|-------------|
| 유형자산의 변동에 대한 조정 | | | | | | | | |
| 유형자산의 변동에 대한 조정 | 기초 유형자산 | 476,045 | 1,874,240 | 2,284,854 | 103,204 | 9,064,603 | 5,460 | 14,044,844 |
| | 취득 | 0 | 0 | 0 | 0 | 1,894,782 | 21,568 | 1,916,350 |
| | 감가상각비, 유형자산 | 0 | (225,364) | (1,300,227) | (44,680) | 0 | (13,030) | (1,802,707) |
| | 매각/폐기 | (330) | (758) | (507,869) | (1,921) | 0 | 0 | (554,513) |
| | 손상차손환입(손상차손)(주3) | 0 | 0 | (2,022) | (6) | 0 | 0 | (6,493) |
| | 기타증감(주4) | (2,902) | 1,416,828 | 3,290,481 | 28,186 | (5,067,588) | 0 | 323,789 |
| | 기말 유형자산 | 472,813 | 3,064,946 | 3,765,217 | 84,783 | 5,891,797 | 13,998 | 13,584,247 |

| | 토지 | 건물 및 구축물 | 기계장치 | 비품 | 건설중인자산(주1) | 사용권자산 | 기타유형자산(주2) | 유형자산 합계 |
|-----------------|------------------|----------|-----------|-------------|------------|-------------|------------|-------------|
| 유형자산의 변동에 대한 조정 | | | | | | | | |
| 유형자산의 변동에 대한 조정 | 기초 유형자산 | 433,847 | 1,938,524 | 2,748,025 | 105,584 | 6,556,763 | 5,290 | 12,010,858 |
| | 취득 | 0 | 0 | 0 | 0 | 4,463,548 | 14,183 | 4,477,731 |
| | 감가상각비, 유형자산 | 0 | (208,409) | (1,397,691) | (43,137) | 0 | (13,339) | (1,860,293) |
| | 매각/폐기 | (3,573) | 0 | (167,724) | (381) | 0 | 0 | (207,269) |
| | 손상차손환입(손상차손)(주3) | 0 | (42,185) | (33,230) | (2,763) | (252,486) | (254) | (339,374) |
| | 기타증감(주4) | 45,771 | 186,310 | 1,135,474 | 43,901 | (1,703,222) | (420) | 255,377 |
| | 기말 유형자산 | 476,045 | 1,874,240 | 2,284,854 | 103,204 | 9,064,603 | 5,460 | 14,044,844 |

(주1) 당기말 및 전기말 현재 건설중인자산은 주로 공장 건설과 관련한 금액입니다.

(주2) 기타의 유형자산은 주로 공구와기구 등으로 구성되어 있습니다.

(주3) 당기 중 회수가능금액이 장부금액에 중요하게 미달할 것으로 판단되는 유형자산에 대하여 8,521백만원의 손상차손을 인식하였습니다. 전기 중 독립된 현금창출단위인 디스플레이(대형 OLED) 현금창출단위에서 손상징후가 파악되어 손상검사를 수행하였으며, 미래 경제적 효익의 창출

에 기여하지 못할 것으로 예상되는 자산의 장부가액 333,547백만원의 손상을 '기타영업외비용'으로 인식하였습니다.

(주4) 기타증감은 건설중인자산으로부터 이전된 금액 등으로 구성되어 있습니다.

(3) 당기와 전기 중 자본화된 차입원가와 자본화 이자율은 다음과 같습니다.

당기

(단위 : 백만원)

| | | 공시금액 |
|-----------|--|---------|
| 자본화된 차입원가 | | 208,733 |
| 자본화이자율 | | 0.0496 |

전기

(단위 : 백만원)

| | | 공시금액 |
|-----------|--|---------|
| 자본화된 차입원가 | | 142,980 |
| 자본화이자율 | | 0.0312 |

(4) 당사는 유형자산의 일부를 운용리스로 제공하고 있습니다. 당기 및 전기 중 유형자산과 관련하여 발생한 임대수익은 다음과 같습니다.

당기

(단위 : 백만원)

| | | 공시금액 |
|--------|--|-------|
| 운용리스수익 | | 1,886 |

전기

(단위 : 백만원)

| | | 공시금액 |
|--------|--|-------|
| 운용리스수익 | | 2,066 |

10. 무형자산

(1) 당기말 및 전기말 현재 무형자산의 구성 내역은 다음과 같습니다.

당기 (단위 : 백만원)

| 무형자산 및 영입권 | | 영입권 이외의 무형자산 | | | | | | | | | | | | | | | | | | | 영입권 | | | 무형자산 및 영입권 합계 | | | | | | | | | | | |
|------------|-------------|--------------|---------|-----------|-------------|---------|--------|-------------|--------|-----------|-------------|---------|---------|--------|------|-----------|--------|--------|--------------|----------|--------|----------|------|---------------|--------|----------|------|---------|--------|----------|--------|-----------|--------|-----|--------|
| 영입권 | | 소프트웨어 | | | | | 회판권 | | | 개발비 | | | 건설중인자산 | | | 고객관련 무형자산 | | | 기술에 기초한 무형자산 | | | 기타무형자산 | | | 영입권 | 영입권 | 영입권 | | | | | | | | |
| 총장부 | 평가상 이익 | 장부금액 | | 장부금액 합계 | | 총장부 | 평가상 이익 | 장부금액 | | 장부금액 합계 | | 총장부 | 평가상 이익 | 장부금액 | | 장부금액 합계 | | 총장부 | 평가상 이익 | 장부금액 | | 장부금액 합계 | | 총장부 | 평가상 이익 | 장부금액 | | 장부금액 합계 | | 총장부 | 평가상 이익 | 총장부 | 평가상 이익 | 총장부 | 평가상 이익 |
| | | 평가상 이익 | 손상차액 | 평가상 이익 | 손상차액 | | | 평가상 이익 | 손상차액 | 평가상 이익 | 손상차액 | | | 평가상 이익 | 손상차액 | 평가상 이익 | 손상차액 | | | 평가상 이익 | 손상차액 | 평가상 이익 | 손상차액 | | | 평가상 이익 | 손상차액 | 평가상 이익 | 손상차액 | | | | | | |
| 1,867,528 | (1,029,320) | 147,909 | 790,297 | 1,202,537 | (1,008,438) | 181,508 | 22,905 | (1,541,000) | 21,364 | 2,395,468 | (1,509,575) | 144,432 | 641,461 | 32,660 | 0 | 0 | 32,660 | 59,117 | (37,491) | (21,685) | 12,783 | (11,574) | (43) | 1,146 | 13,080 | (13,080) | 0 | 0 | 72,588 | (57,995) | 14,593 | 1,683,029 | | | |

전기

(단위 : 백만원)

| 무형자산 및 영입권 | | 영입권 이외의 무형자산 | | | | | | | | | | | | | | | | | | | 영입권 | | | 무형자산 및 영입권 합계 | | | | | | | | | | | |
|------------|--------|--------------|------|---------|------|-----|--------|--------|------|---------|------|-----|--------|--------|------|-----------|------|-----|--------------|--------|------|---------|------|---------------|--------|--------|------|---------|------|-----|--------|-----|--------|-----|--------|
| 영입권 | | 소프트웨어 | | | | | 회판권 | | | 개발비 | | | 건설중인자산 | | | 고객관련 무형자산 | | | 기술에 기초한 무형자산 | | | 기타무형자산 | | | 영입권 | 영입권 | 영입권 | | | | | | | | |
| 총장부 | 평가상 이익 | 장부금액 | | 장부금액 합계 | | 총장부 | 평가상 이익 | 장부금액 | | 장부금액 합계 | | 총장부 | 평가상 이익 | 장부금액 | | 장부금액 합계 | | 총장부 | 평가상 이익 | 장부금액 | | 장부금액 합계 | | 총장부 | 평가상 이익 | 장부금액 | | 장부금액 합계 | | 총장부 | 평가상 이익 | 총장부 | 평가상 이익 | 총장부 | 평가상 이익 |
| | | 평가상 이익 | 손상차액 | 평가상 이익 | 손상차액 | | | 평가상 이익 | 손상차액 | 평가상 이익 | 손상차액 | | | 평가상 이익 | 손상차액 | 평가상 이익 | 손상차액 | | | 평가상 이익 | 손상차액 | 평가상 이익 | 손상차액 | | | 평가상 이익 | 손상차액 | 평가상 이익 | 손상차액 | | | | | | |
| | | | | | | | | | | | | | | | | | | | | | | | | | | | | | | | | | | | |

| 구분 | 각누계 | | | 각누계 | | | 각누계 | | | 각누계 | | | 각누계 | | | 각누계 | | | 각누계 | | | 각누계 | | | | |
|------|-----------|-----------|---------|-----------|-----------|---------|--------|---------|--------|-----------|-------------|---------|--------|--------|----------|--------|--------|----------|-------|--------|----------|-----|--------|----------|--------|-----|
| | 액 | 및 | 순누계 | 액 | 및 | 순누계 | 액 | 및 | 순누계 | 액 | 및 | 순누계 | 액 | 및 | 순누계 | 액 | 및 | 순누계 | 액 | 및 | 순누계 | 액 | 및 | 순누계 | | |
| 무형자산 | 1,757,282 | (878,671) | 878,613 | 1,160,702 | (197,541) | 963,161 | 26,619 | (1,701) | 24,918 | 2,016,477 | (1,358,446) | 658,031 | 28,169 | 59,176 | (37,491) | 21,685 | 12,763 | (11,411) | 1,309 | 13,080 | (13,080) | 0 | 72,588 | (57,995) | 14,593 | |
| 상 및 | | | | | | | | | | | | | | | | | | | | | | | | | | |
| 영양권 | | | | | | | | | | | | | | | | | | | | | | | | | | 181 |

(2) 당기 및 전기 중 무형자산의 변동 내역은 다음과 같습니다.

당기 (단위 : 백만원)

| 구분 | 무형자산 및 영양권 | | | | | | | | | | | | | | | | 무형자산 및 영양권 합계 | | | |
|-------------------------------------|--------------|-----------|-------|----------|-------|---------|-----------|------|--------|----------|-----------|------|--------------|-------|------------|------|---------------|--------|--------|-----------|
| | 영양권 이외의 무형자산 | | | | | | | | | | | | | | | | | | | |
| 구분 | 산입자산권 | | 소프트웨어 | | 회판권 | | 개발비 | | 건설중인자산 | | 고객관련 무형자산 | | 기술에 기초한 무형자산 | | 기타무형자산(주2) | | 영양권 | 영양권 합계 | | |
| | 내부창출 여부 | 내부창출 | 외부 취득 | 내부창출 | 외부 취득 | 내부창출 | 외부 취득 | 내부창출 | 외부 취득 | 내부창출 | 외부 취득 | 내부창출 | 외부 취득 | 내부창출 | 외부 취득 | 내부창출 | | | 외부 취득 | |
| 기초의 무형자산 및 영양권 | 0 | 829,917 | 0 | 171,056 | 0 | 24,918 | 565,219 | 0 | 0 | 28,169 | 0 | 0 | 0 | 1,309 | 0 | 0 | 0 | 0 | 14,593 | 1,635,181 |
| 사입/회판권 등 판 취득 이외의 증가, 영양권 | 0 | 118,343 | 0 | 0 | 0 | 0 | 493,608 | 0 | 0 | 98,585 | 0 | 0 | 0 | 0 | 0 | 0 | 0 | 0 | 0 | 710,536 |
| 이외의 무형자산 | 0 | (156,128) | 0 | (85,528) | 0 | 0 | (363,162) | 0 | 0 | 0 | 0 | 0 | 0 | (163) | 0 | 0 | 0 | 0 | 0 | (604,981) |
| 상각비, 영양권 | 0 | (202) | 0 | (396) | 0 | (3,796) | 0 | 0 | 0 | 0 | 0 | 0 | 0 | 0 | 0 | 0 | 0 | 0 | 0 | (4,394) |
| 당기손익으로 인식된 손상자산, 무형자산 및 영양권(주3)(주4) | 0 | (1,633) | 0 | (425) | 0 | 0 | (52,775) | 0 | 0 | 0 | 0 | 0 | 0 | 0 | 0 | 0 | 0 | 0 | 0 | (54,833) |
| 당기손익으로 인식된 손상자산 | 0 | 0 | 0 | 0 | 0 | 242 | 0 | 0 | 0 | 0 | 0 | 0 | 0 | 0 | 0 | 0 | 0 | 0 | 0 | 242 |
| 당해에 따른 증/감(주5), 무형자산 및 영양권 | 0 | 0 | 0 | 96,801 | 0 | 0 | (1,429) | 0 | 0 | (94,094) | 0 | 0 | 0 | 0 | 0 | 0 | 0 | 0 | 0 | 1,278 |
| 기말 무형자산 및 영양권 | 0 | 790,297 | 0 | 181,508 | 0 | 21,364 | 641,461 | 0 | 0 | 32,660 | 0 | 0 | 0 | 1,146 | 0 | 0 | 0 | 0 | 14,593 | 1,663,029 |

전기 (단위 : 백만원)

| 구분 | 무형자산 및 영양권 | | | | | | | | | | | | | | | | 무형자산 및 영양권 합계 | | | |
|----------------|--------------|---------|-------|---------|-------|--------|---------|------|--------|--------|-----------|------|--------------|-------|------------|------|---------------|--------|--------|-----------|
| | 영양권 이외의 무형자산 | | | | | | | | | | | | | | | | | | | |
| 구분 | 산입자산권 | | 소프트웨어 | | 회판권 | | 개발비 | | 건설중인자산 | | 고객관련 무형자산 | | 기술에 기초한 무형자산 | | 기타무형자산(주2) | | 영양권 | 영양권 합계 | | |
| | 내부창출 여부 | 내부창출 | 외부 취득 | 내부창출 | 외부 취득 | 내부창출 | 외부 취득 | 내부창출 | 외부 취득 | 내부창출 | 외부 취득 | 내부창출 | 외부 취득 | 내부창출 | 외부 취득 | 내부창출 | | | 외부 취득 | |
| 기초의 무형자산 및 영양권 | 0 | 833,524 | 0 | 174,043 | 0 | 28,608 | 389,215 | 0 | 0 | 18,309 | 0 | 0 | 0 | 1,520 | 0 | 0 | 0 | 0 | 14,593 | 1,459,612 |

| | | | | | | | | | | | | | | | | | | |
|---------------------------------------------------|---|-----------|---|----------|---|----------|-----------|---|---|----------|---|---|---|-------|---|---|---|---------------------|
| 사업개발비 등 한 척의 이외의 출기, 영업권 | 0 | 187,087 | 0 | 9,304 | 0 | 6,960 | 502,755 | 0 | 0 | 86,363 | 0 | 0 | 0 | 0 | 0 | 0 | 0 | 752,469 |
| 이외의 무형자 산 | | | | | | | | | | | | | | | | | | |
| 상각비, 영업권 이외의 무형자 산(주1) | 0 | (161,141) | 0 | (81,766) | 0 | 0 | (272,102) | 0 | 0 | 0 | 0 | 0 | 0 | (168) | 0 | 0 | 0 | (515,177) |
| 패각/패기, 무 형자산 및 영업 권 | 0 | 0 | 0 | (977) | 0 | (10,608) | 0 | 0 | 0 | 0 | 0 | 0 | 0 | 0 | 0 | 0 | 0 | (11,585) |
| 당기손익으로 인식된 손상차 손, 무형자산 및 영업권(주 3)(주4) | 0 | (29,553) | 0 | (6,051) | 0 | (42) | (54,649) | 0 | 0 | 0 | 0 | 0 | 0 | (43) | 0 | 0 | 0 | (90,338) |
| 당기손익으로 인식된 손상차 손환입, 영업권 이외의 무형자 산 | 0 | 0 | 0 | 0 | 0 | 0 | 0 | 0 | 0 | 0 | 0 | 0 | 0 | 0 | 0 | 0 | 0 | 0 |
| 대채에 따른 증 가(감소), 무형 자산 및 영업권 | 0 | 0 | 0 | 76,503 | 0 | 0 | 0 | 0 | 0 | (76,503) | 0 | 0 | 0 | 0 | 0 | 0 | 0 | 0 |
| 기말 무형자산 및 영업권 | 0 | 829,917 | 0 | 171,056 | 0 | 24,918 | 565,219 | 0 | 0 | 28,169 | 0 | 0 | 0 | 1,309 | 0 | 0 | 0 | 14,593 1,635,181 |

(주1) 무형자산상각비는 제조원가, 판매비, 관리비 그리고 연구개발비로 분류되어 있습니다.

(주2) 기타의 무형자산은 주로 전기가스공급시설이용권 등으로 구성되어 있습니다.

(주3) 당사는 내부 개발에 의해 창출한 개발비의 개별 손상검토 결과 사업성이 낮은 것으로 판단되
는 프로젝트에 대해 52,775백만원(전기: 33,386백만원)을 손상차손으로 인식하였습니다.

(주4) 전기 중 당사는 독립된 현금창출단위인 디스플레이(대형 OLED) 현금창출단위에서 손상징후
가 파악되어 손상검사를 수행하였으며, 미래 경제적 효익의 창출에 기여하지 못할 것으로 예상되는
자산의 장부가액 55,713백만원을 '기타영업외비용'으로 인식하였습니다. 해당 손상 금액은 개발비,
산업재산권 등에 배분되었습니다.

(3) 당기말과 전기말 현재 개발비 및 산업재산권 내역은 다음과 같습니다.

① 개발비

당기

(단위 : 백만원)

| | | | | | | | | |
|--------------|--------|----------|--------------|--------------|--------------|---------|----------|--------------|
| 영업권 이외의 무형자산 | | | | | | | | |
| 자본화된 개발비 지출액 | | | | | 개발 중인 무형자산 | | | |
| 제품과 영역 | | | 제품과 영역 합계 | 제품과 영역 합계 | 제품과 영역 합계 | | | 제품과 영역 합계 |
| TV | IT | Mobile 등 | | | TV | IT | Mobile 등 | |
| 무형자산 및 영업권 | 43,956 | 63,049 | 190,487 | 297,492 | 46,368 | 175,023 | 122,578 | 343,969 |

전기

(단위 : 백만원)

| | | | | | | | | |
|--------------|----|----------|--------------|--------------|--------------|----|----------|--------------|
| 영업권 이외의 무형자산 | | | | | | | | |
| 자본화된 개발비 지출액 | | | | | 개발 중인 무형자산 | | | |
| 제품과 영역 | | | 제품과 영역 합계 | 제품과 영역 합계 | 제품과 영역 합계 | | | 제품과 영역 합계 |
| TV | IT | Mobile 등 | | | TV | IT | Mobile 등 | |

| | | | | | | | | |
|------------|--------|--------|---------|---------|--------|---------|---------|---------|
| 무형자산 및 영업권 | 55,187 | 24,684 | 199,552 | 279,423 | 60,376 | 100,380 | 125,040 | 285,796 |
|------------|--------|--------|---------|---------|--------|---------|---------|---------|

② 산업재산권

당기

(단위 : 백만원)

| 영업권 이외의 무형자산 | | | | 영업권 이외의 무형자산 합계 |
|--------------|---------|----------|----------|-----------------|
| 산업재산권 | | | 기타 계약 유형 | |
| 특허권 | | 라이선스(주2) | | |
| | 직접취득 | | | |
| 산업재산권 | 214,143 | 573,810 | 2,344 | 790,297 |
| 잔여 상각기간(주1) | 7.1년 | 5.7년 | 3.6년 | |

전기

(단위 : 백만원)

| 영업권 이외의 무형자산 | | | | 영업권 이외의 무형자산 합계 |
|--------------|---------|----------|----------|-----------------|
| 산업재산권 | | | 기타 계약 유형 | |
| 특허권 | | 라이선스(주2) | | |
| | 직접취득 | | | |
| 산업재산권 | 196,701 | 631,301 | 1,915 | 829,917 |
| 잔여 상각기간(주1) | 7.2년 | 6.4년 | 3.6년 | |

(4) 현금창출단위의 손상검사

당사의 현금창출단위는 보고기간말 현재 디스플레이 현금창출단위, 디스플레이(대형OLED) 현금창출단위, 디스플레이(AD PO) 현금창출단위로 구분되어 있습니다. 당사는 디스플레이 현금창출단위에 대하여 손상검사를 수행하였습니다. 보고기간말 현재 당사의 영업권은 전액 디스플레이 현금창출단위에 배부되어 있습니다.

현금창출단위의 손상검사에 사용된 주요 가정은 다음과 같습니다.

당기

| | 현금창출단위 합계 | 현금창출단위 합계 합계 |
|--------------------------------|--------------|----------------------------------------------------------------------------------------------------------------------------------------------------------------------|
| | 현금창출단위 | |
| | 디스플레이 현금창출단위 | |
| 현금창출단위의 회수가능액이 결정되어진 근거에 대한 기술 | | 디스플레이 현금창출단위의 회수가능액은 사용가치의 계산에 기초하여 결정되었습니다. 사용가치는 경영진에 의해 승인된 5년간의 사업계획에 기초한 현금흐름추정을 사용하여 계산되었습니다. 예상 매출액 및 영업비용은 외부 정보에 과거 경험 등을 반영하여 현금흐름 예측 기간에 적용하였으며, 경영진은 당사의 |

| | | |
|-------------------------------------|--------|-------------------------------------------------------------------------------------------------------------------------------------------------------------------------------------------------------------------------------------------------------------------------------------------|
| | | 과거 실적과 시장 성장에 대한 예측에 근거하여 현금흐름 추정액을 결정하였습니다. |
| 미래현금흐름을 추정할 때 추정 대상으로 하는 기간 | | 5년 |
| 미래현금흐름을 추정할 때 경영진이 사용한 주요 가정에 대한 기술 | | 사용가치 산정에 사용된 주요 가정은 예측기간 내의 추정 매출액 및 영업비용과 할인율입니다. |
| 경영진이 주요 가정치를 결정하는 방식에 대한 기술 | | 할인율은 자기자본비용과 타인자본비용을 가중평균하여 산정되었으며, 자기자본비용 산출을 위한 베타값은 동종산업에 속한 글로벌 상장사 5개의 회사 및 당사의 평균값으로 산출하였습니다. 타인자본비용은 평가기준일 현재 당사의 신용도를 반영한 무보증 회사채 수익률을 적용하였으며, 부채비율은 동종산업에 속한 글로벌 상장사 5개와 당사의 평균부채비율을 사용하였습니다. 당사는 세후 현금흐름을 세후 할인율로 할인하여 사용가치를 산정하고 있으며, 세전 현금흐름을 세전 할인율로 산정한 사용가치와 중요한 차이는 없습니다. |
| 미래현금흐름 추정치에 적용된 할인율, 세전 | 0.1090 | |
| 미래현금흐름 추정치에 적용된 할인율, 세후 | 0.0900 | |
| 미래현금흐름을 추정하기 위해 사용된 성장률 | 0.0100 | |

전기

| | 현금창출단위 합계 | |
|--------------------------------|--------------|-----------------------------------------------------------------------------------------------------------------------------------------------------|
| | 현금창출단위 | 현금창출단위 합계 합계 |
| | 디스플레이 현금창출단위 | |
| 현금창출단위의 회수가능액이 결정되어진 근거에 대한 기술 | | 디스플레이 현금창출단위의 회수가능액은 사용가치의 계산에 기초하여 결정되었습니다. 사용가치는 경영진에 의해 승인된 5년간의 사업계획에 기초한 현금흐름추정을 사용하여 계산되었습니다. 예상 매출액 및 영업비용은 외부 정보에 과거 경험 등을 반영하여 현금흐름 예측 기간에 |

| | | |
|-------------------------------------|--------|-------------------------------------------------------------------------------------------------------------------------------------------------------------------------------------------------------------------------------------------------------------------------------------------|
| | | 적용하였으며, 경영진은 당사의 과거 실적과 시장 성장에 대한 예측에 근거하여 현금흐름 추정액을 결정하였습니다. |
| 미래현금흐름을 추정할 때 추정 대상으로 하는 기간 | | 5년 |
| 미래현금흐름을 추정할 때 경영진이 사용한 주요 가정에 대한 기술 | | 사용가치 산정에 사용된 주요 가정은 예측기간 내의 추정 매출액 및 영업비용과 할인율입니다. |
| 경영진이 주요 가정치를 결정하는 방식에 대한 기술 | | 할인율은 자기자본비용과 타인자본비용을 가중평균하여 산정되었으며, 자기자본비용 산출을 위한 베타값은 동종산업에 속한 글로벌 상장사 5개의 회사 및 당사의 평균값으로 산출하였습니다. 타인자본비용은 평가기준일 현재 당사의 신용도를 반영한 무보증 회사채 수익률을 적용하였으며, 부채비율은 동종산업에 속한 글로벌 상장사 5개와 당사의 평균부채비율을 사용하였습니다. 당사는 세후 현금흐름을 세후 할인율로 할인하여 사용가치를 산정하고 있으며, 세전 현금흐름을 세전 할인율로 산정한 사용가치와 중요한 차이는 없습니다. |
| 미래현금흐름 추정치에 적용된 할인율, 세전 | 0.1080 | |
| 미래현금흐름 추정치에 적용된 할인율, 세후 | 0.0900 | |
| 미래현금흐름을 추정하기 위해 사용된 성장률 | 0.0100 | |

디스플레이 현금창출단위의 손상검사 결과 회수가가능액이 장부금액을 초과하였습니다. 현금창출단위에 대하여 결정된 사용가치는 현금흐름할인모형에서 사용된 할인율에 많은 영향을 받습니다.

11. 투자부동산

(1) 당기와 전기 중 투자부동산의 변동 내역은 다음과 같습니다.

당기

(단위 : 백만원)

| | | |
|------------------|--|-------------|
| | | 측정 전체 |
| | | 취득원가 |
| | | 투자부동산 |
| | | 취득 완료 투자부동산 |
| 투자부동산의 변동에 대한 조정 | | |

| | | |
|------------------|-------------------------|---------|
| 투자부동산의 변동에 대한 조정 | 기초 투자부동산 | 28,269 |
| | 유형자산에서 재분류 | 9,928 |
| | 감가상각비, 투자부동산 | (4,962) |
| | 당기손익으로 인식된 손상차손, 투자부동산 | 0 |
| | 기타 변동에 따른 증가(감소), 투자부동산 | (240) |
| | 기말 투자 부동산 | 32,995 |
| 투자부동산에서 발생한 임대수익 | | 5,478 |

전기

(단위 : 백만원)

| | | |
|------------------|-------------------------|-------------|
| | | 측정 전체 |
| | | 취득원가 |
| | | 투자부동산 |
| | | 취득 완료 투자부동산 |
| 투자부동산의 변동에 대한 조정 | | |
| 투자부동산의 변동에 대한 조정 | 기초 투자부동산 | 0 |
| | 유형자산에서 재분류 | 36,809 |
| | 감가상각비, 투자부동산 | (804) |
| | 당기손익으로 인식된 손상차손, 투자부동산 | (7,736) |
| | 기타 변동에 따른 증가(감소), 투자부동산 | 0 |
| | 기말 투자 부동산 | 28,269 |
| 투자부동산에서 발생한 임대수익 | | 358 |

12. 금융부채

(1) 당기말과 전기말 현재 금융부채의 내역은 다음과 같습니다.

당기

(단위 : 백만원)

| | 금융부채, 범주 | | 상각후원가로 측정하는 금융부채, 범주 | | | | | 금융부채, 범주 합계 |
|---------|------------|--------------|----------------------|-----------|-----------|--------|--------|-------------|
| | 파생상품 | | 단기차입금 | 장기 차입금 | 사채 | 지급보증부채 | 리스 부채 | |
| | 당기손익인식(주1) | 공정가치위험회피(주2) | | | | | | |
| 유동 금융부채 | 26,193 | 7,392 | 1,428,213 | 2,000,930 | 369,716 | 6,780 | 11,598 | 3,850,822 |
| 비유동금융부채 | 37,333 | 28,660 | 0 | 4,784,819 | 1,118,427 | 13,833 | 2,802 | 5,985,874 |

전기

(단위 : 백만원)

| | 금융부채, 범주 | | 상각후원가로 측정하는 금융부채, 범주 | | | | | 금융부채, 범주 합계 |
|---------|------------|--------------|----------------------|-----------|-----------|--------|-------|-------------|
| | 파생상품 | | 단기차입금 | 장기 차입금 | 사채 | 지급보증부채 | 리스 부채 | |
| | 당기손익인식(주1) | 공정가치위험회피(주2) | | | | | | |
| 유동 금융부채 | 14,443 | 0 | 1,952,289 | 1,721,690 | 316,648 | 5,877 | 3,099 | 4,014,046 |
| 비유동금융부채 | 32,965 | 0 | 0 | 3,938,415 | 1,132,098 | 13,364 | 2,853 | 5,119,695 |

(2) 당기말과 전기말 현재 단기차입금의 내역은 다음과 같습니다.

당기

(단위 : 백만원)

| | | | |
|----------------|---------------|--------|-----------------|
| | 거래상대방 | | 거래상대방 합계 |
| | 한국스탠다드차타드은행 등 | | |
| | 범위 | | |
| | 하위범위 | 상위범위 | |
| 차입금, 이자율 | 0.0350 | 0.0695 | |
| 차입금에 대한 기술 | | | 운전자금 등 |
| 차입금, 외화상당액(백만) | | | USD 400 CNY 345 |
| 단기차입금 | | | 1,428,213 |

전기

(단위 : 백만원)

| | | | |
|----------------|---------------|--------|-----------|
| | 거래상대방 | | 거래상대방 합계 |
| | 한국스탠다드차타드은행 등 | | |
| | 범위 | | |
| | 하위범위 | 상위범위 | |
| 차입금, 이자율 | 0.0213 | 0.0601 | |
| 차입금에 대한 기술 | | | 운전자금 등 |
| 차입금, 외화상당액(백만) | | | USD 901 |
| 단기차입금 | | | 1,952,289 |

(3) 당기말과 전기말 현재 원화장기차입금의 내역은 다음과 같습니다.

당기

(단위 : 백만원)

| | | | | | | |
|-------------------|------|-----------|-----------|--------|-----------|-----------|
| 통화별 금융상품 | | | | | | |
| 원화 | | | | | | |
| 거래상대방 | | | | | | 거래상대방 합계 |
| LG전자(주) | | | KDB산업은행 등 | | | |
| 범위 | | 범위 합계 | 범위 합계 | | 범위 합계 | |
| 하위범위 | 상위범위 | | 하위범위 | 상위범위 | | |
| 차입금, 이자율 | | 0.0606 | 0.0190 | 0.0750 | | |
| 차입금에 대한 기술 | | 운영자금 | | | 원화시설자금 등 | |
| 원화장기차입금 | | 1,000,000 | | | 3,490,967 | 4,490,967 |
| 비유동차입금의 유동성 대체 부분 | | | | | | (776,000) |
| 원화장기차입금 비유동성 부분 | | | | | | 3,714,967 |

전기

(단위 : 백만원)

| | | | | | | |
|----------|------|-------|-----------|--------|-------|----------|
| 통화별 금융상품 | | | | | | |
| 원화 | | | | | | |
| 거래상대방 | | | | | | 거래상대방 합계 |
| LG전자(주) | | | KDB산업은행 등 | | | |
| 범위 | | 범위 합계 | 범위 합계 | | 범위 합계 | |
| 하위범위 | 상위범위 | | 하위범위 | 상위범위 | | |
| 차입금, 이자율 | | | 0.0190 | 0.0530 | | |

| | | | | | | | |
|-------------------|--|--|--|--|--|-----------|-------------|
| 차입금에 대한 기술 | | | | | | 원화시설자금 등 | |
| 원화장기차입금 | | | | | | 2,986,102 | 2,986,102 |
| 비유동차입금의 유동성 대체 부분 | | | | | | | (1,341,500) |
| 원화장기차입금 비유동성 부분 | | | | | | | 1,644,602 |

(4) 당기말과 전기말 현재 외화장기차입금의 내역은 다음과 같습니다.

당기

(단위 : 백만원)

| 통화별 금융상품 | | | |
|-------------------|--------|----------|-------------|
| 외화 | | | |
| 거래상대방 | | 거래상대방 합계 | |
| 하나은행 등 | | | |
| 범위 | | | |
| 하위범위 | 상위범위 | | |
| 차입금, 이자율 | 0.0182 | 0.0860 | |
| 차입금에 대한 기술 | | | 외화시설자금 등 |
| 차입금, 외화상당액(백만) | | | USD 1,780 |
| 외화장기차입금 | | | 2,294,782 |
| 비유동차입금의 유동성 대체 부분 | | | (1,224,930) |
| 외화장기차입금 비유동성 부분 | | | 1,069,852 |

전기

(단위 : 백만원)

| 통화별 금융상품 | | | |
|-------------------|--------|----------|-----------|
| 외화 | | | |
| 거래상대방 | | 거래상대방 합계 | |
| 하나은행 등 | | | |
| 범위 | | | |
| 하위범위 | 상위범위 | | |
| 차입금, 이자율 | 0.0182 | 0.0686 | |
| 차입금에 대한 기술 | | | 외화시설자금 등 |
| 차입금, 외화상당액(백만) | | | USD 2,110 |
| 외화장기차입금 | | | 2,674,003 |
| 비유동차입금의 유동성 대체 부분 | | | (380,190) |
| 외화장기차입금 비유동성 부분 | | | 2,293,813 |

(5) 당기말과 전기말 현재 사채의 내역은 다음과 같습니다.

| 금융부채, 만주 | | | | | | | | | | | |
|----------------------|----------|----------|-----------|----------|--------|---------|----|-----------|------|----|-----------|
| 상각후원가로 측정하는 금융부채, 만주 | | | | | | | | | | | |
| 원화(주1) | | | | | | 외화(주2) | | | | | |
| 자임금명칭 | | | | | | 자임금명칭 | | | | | |
| 공모사채 | | | 사모사채 | | | 공모사채 | | | 사모사채 | | |
| 원화 | | 원화 | 원화 | | 원화 | 원화 | | 원화 | 원화 | | 원화 |
| 원화 | 상위 | 원화 | 원화 | 상위 | 원화 | 원화 | 상위 | 원화 | 원화 | 상위 | 원화 |
| 만기일 | 2024.02. | 2027.02. | 2025.01. | 2026.01. | | | | | | | 2026.04. |
| 차입금, 이차불 | 0.0229 | 0.0366 | | 0.0720 | 0.0725 | | | | | | 0.0729 |
| 명목금액 | | | 1,025,000 | | | 337,000 | | 1,362,000 | | | 128,940 |
| 사채, 외화상당액(백만) | | | | | | | | | | | USD 100 |
| 사채할인발행차금 | | | | | | | | (2,120) | | | (677) |
| 사채할인발행차금, 외화상당액(백만) | | | | | | | | | | | USD (1) |
| 비유동 사채의 유동성 | | | | | | | | (369,716) | | | 0 |
| 대체 부분 | | | | | | | | | | | (369,716) |
| 비유동 사채의 비유동 | | | | | | | | 990,164 | | | 128,263 |
| 성 부분 | | | | | | | | | | | 1,118,427 |

| 금융부채, 만주 | | | | | | | | | | | |
|----------------------|----------|----------|-----------|----------|--------|---------|----|-----------|------|----|-----------|
| 상각후원가로 측정하는 금융부채, 만주 | | | | | | | | | | | |
| 원화(주1) | | | | | | 외화(주2) | | | | | |
| 자임금명칭 | | | | | | 자임금명칭 | | | | | |
| 공모사채 | | | 사모사채 | | | 공모사채 | | | 사모사채 | | |
| 원화 | | 원화 | 원화 | | 원화 | 원화 | | 원화 | 원화 | | 원화 |
| 원화 | 상위 | 원화 | 원화 | 상위 | 원화 | 원화 | 상위 | 원화 | 원화 | 상위 | 원화 |
| 만기일 | 2023.02. | 2027.02. | 2025.05. | 2033.05. | | | | | | | 2023.04. |
| 차입금, 이차불 | 0.0229 | 0.0366 | | 0.0325 | 0.0425 | | | | | | 0.0588 |
| 명목금액 | | | 1,215,000 | | | 110,000 | | 1,325,000 | | | 126,730 |
| 사채, 외화상당액(백만) | | | | | | | | | | | USD 100 |
| 사채할인발행차금 | | | | | | | | (2,927) | | | (57) |
| 사채할인발행차금, 외화상당액(백만) | | | | | | | | | | | USD (0) |
| 비유동 사채의 유동성 | | | | | | | | (189,975) | | | (126,673) |
| 대체 부분 | | | | | | | | | | | (316,648) |
| 비유동 사채의 비유동 | | | | | | | | 1,132,098 | | | 0 |
| 성 부분 | | | | | | | | | | | 1,132,098 |

(주1) 원화사채는 만기 일시 상환되며, 이자는 3개월마다 지급됩니다.

(주2) 외화사채는 만기 일시 상환되며, 이자는 3개월마다 지급됩니다.

13. 종업원급여

당사는 종업원의 퇴직시 임금수준과 근속연수에 따라 정해지는 퇴직급여를 종업원에게 일시금으로 지급하고 있으며, 이는 확정급여제도로 분류됩니다.

확정급여제도의 운영으로 당사는 기대근속연수와 관련한 위험, 이자율위험 및 시장 (투자)위험 등의 보험수리적 위험에 노출됩니다.

(1) 당기말과 전기말 현재 순확정급여부채(종업원급여자산)로 인식된 금액은 다음과 같습니다.

당기 (단위 : 백만원)

| | | 공시금액 |
|----------------|--|------|
| 제도의 초과(과소) 적립액 | | |

| | | |
|----------------|--------------|-------------|
| 제도의 초과(과소) 적립액 | 확정급여채무, 현재가치 | 1,482,976 |
| | 사외적립자산, 공정가치 | (1,890,188) |
| | 합계 | (407,212) |

전기

(단위 : 백만원)

| | | |
|----------------|--------------|-------------|
| | | 공시금액 |
| 제도의 초과(과소) 적립액 | | |
| 제도의 초과(과소) 적립액 | 확정급여채무, 현재가치 | 1,595,629 |
| | 사외적립자산, 공정가치 | (2,043,150) |
| | 합계 | (447,521) |

(2) 당기와 전기 중 확정급여채무의 현재가치 변동과 사외적립자산의 공정가치 변동은 다음과 같습니다.

당기

(단위 : 백만원)

| | | 확정급여채무의 현재가치 | 사외적립자산 |
|----------------------------------------|------------------------------|--------------|-------------|
| 기초 순확정급여부채(자산) | | 1,595,629 | (2,043,150) |
| 순확정급여채무(자산)의 변동 | | | |
| 순확정급여채무(자산)의 변동 | 당기근무원가, 순확정급여부채(자산) | 171,479 | |
| | 이자비용(수익), 순확정급여부채(자산) | 83,793 | (107,735) |
| | 총 재측정손익, 순확정급여부채(자산) | (65,505) | 870 |
| | 제도에서 지급한 금액, 순확정급여부채(자산) | (285,869) | 259,609 |
| | 기업이 제도에 납입한 기여금, 순확정급여부채(자산) | | 0 |
| | 전출입된 임직원 관련 확정급여채무 | (16,551) | 218 |
| 기말 순확정급여부채(자산) | | 1,482,976 | (1,890,188) |
| 확정급여채무의 가중평균만기 | | 12년 | |
| 다음 연차보고기간 동안에 납부할 것으로 예상되는 기여금에 대한 추정치 | | | (180,902) |

전기

(단위 : 백만원)

| | | 확정급여채무의 현재가치 | 사외적립자산 |
|-----------------|---------------|--------------|-------------|
| 기초 순확정급여부채(자산) | | 1,678,148 | (1,746,424) |
| 순확정급여채무(자산)의 변동 | | | |
| 순확정급여채무(자산)의 | 당기근무원가, 순확정급여 | 171,753 | |

| | | | |
|--------------------------------------------|-------------------------------------|-----------|-------------|
| 변동 | 여부채(자산) | | |
| | 이자비용(수익), 순확정 급여부채(자산) | 59,104 | (64,378) |
| | 총 재측정손익, 순확정 급여부채(자산) | (195,908) | 30,044 |
| | 제도에서 지급한 금액, 순확정급여부채(자산) | (116,105) | 107,608 |
| | 기업이 제도에 납입한 기여금, 순확정급여부채 (자산) | | (370,000) |
| | 전출입된 임직원 관련 확정급여채무 | (1,363) | 0 |
| 기말 순확정급여부채(자산) | | 1,595,629 | (2,043,150) |
| 확정급여채무의 가중평균만기 | | 13년 | |
| 다음 연차보고기간 동안에 납부할 것으로 예상되 는 기여금에 대한 추정치 | | | (204,867) |

(3) 당기말과 전기말 현재 사외적립자산의 내역은 다음과 같습니다.

당기말 현재 당사는 미래에셋증권, KB손해보험 등에 퇴직연금자산을 예치하고 있습니다.

당기 (단위 : 백만원)

| | 공시금액 |
|------------------|-----------|
| 정기예금 등 원리금 보장 상품 | 1,890,188 |

전기 (단위 : 백만원)

| | 공시금액 |
|------------------|-----------|
| 정기예금 등 원리금 보장 상품 | 2,043,150 |

(4) 당기와 전기 중 손익으로 인식된 비용은 다음과 같습니다.

당기 (단위 : 백만원)

| | 매출원가 | 판매비 | 관리비 | 연구개발비 | 기능별 항목 합계 |
|---------------------------|---------|-------|--------|--------|-----------|
| 당기근무원가, 순확정 급여부채(자산) | | | | | 171,479 |
| 이자비용(수익), 순확 정급여부채(자산) | | | | | (23,942) |
| 퇴직급여비용, 확정급 여제도 | 114,226 | 6,738 | 14,865 | 11,708 | 147,537 |

전기 (단위 : 백만원)

| | 매출원가 | 판매비 | 관리비 | 연구개발비 | 기능별 항목 합계 |
|---------------------------|------|-----|-----|-------|-----------|
| 당기근무원가, 순확정 급여부채(자산) | | | | | 171,753 |
| 이자비용(수익), 순확 정급여부채(자산) | | | | | (5,274) |

| | | | | | |
|----------------|---------|-------|--------|--------|---------|
| 퇴직급여비용, 확정급여제도 | 128,706 | 7,585 | 17,431 | 12,757 | 166,479 |
|----------------|---------|-------|--------|--------|---------|

(5) 당기와 전기 중 기타포괄손익으로 인식된 재측정요소는 다음과 같습니다.

당기

(단위 : 백만원)

| | | 공시금액 |
|-------------------------------------|-------------------------------------------|----------|
| 기초 확정급여제도의 재측정 적립금 | | (2,806) |
| 세전 기타포괄손익, 확정급여제도 재측정이익(손실) | | |
| 세전 기타포괄손익, 확정급여제도 재측정이익(손실) | 경험조정에서 생기는 세전 보험수리적이익(손실), 확정급여제도 | 66,461 |
| | 인구통계적 가정의 변동에서 생기는 세전 보험수리적이익(손실), 확정급여제도 | (85) |
| | 재무적 가정의 변동에서 생기는 세전 보험수리적이익(손실), 확정급여제도 | (871) |
| | 사외적립자산 수익 | (870) |
| | 소계 | 64,635 |
| 기타포괄손익에 포함되는, 확정급여제도의 재측정에 관련되는 법인세 | | (14,818) |
| 기말 확정급여제도의 재측정 적립금 | | 47,011 |

전기

(단위 : 백만원)

| | | 공시금액 |
|-------------------------------------|-------------------------------------------|-----------|
| 기초 확정급여제도의 재측정 적립금 | | (125,167) |
| 세전 기타포괄손익, 확정급여제도 재측정이익(손실) | | |
| 세전 기타포괄손익, 확정급여제도 재측정이익(손실) | 경험조정에서 생기는 세전 보험수리적이익(손실), 확정급여제도 | (83,376) |
| | 인구통계적 가정의 변동에서 생기는 세전 보험수리적이익(손실), 확정급여제도 | (8,020) |
| | 재무적 가정의 변동에서 생기는 세전 보험수리적이익(손실), 확정급여제도 | 287,304 |
| | 사외적립자산 수익 | (30,044) |
| | 소계 | 165,864 |
| 기타포괄손익에 포함되는, 확정급여제도의 재측정에 관련되는 법인세 | | (43,503) |
| 기말 확정급여제도의 재측정 적립금 | | (2,806) |

(6) 당기말과 전기말 현재 주요 보험수리적 가정과 보험수리적 가정에 사용된 사망률은 다음과 같습니다.

미래사망률에 대한 가정은 평균수명과 공표된 통계수치를 기반으로 하였습니다.

당기

(단위 : 백만원)

| | 남자 | 여자 | 성별 합계 |
|----------------------|--------|--------|--------|
| 미래임금상승률에 대한 보험수리적 가정 | | | 0.0400 |
| 할인율에 대한 보험수리적 가정 | | | 0.0460 |
| 10대 사망률에 대한 보험수리적 가정 | 0.0000 | 0.0000 | |
| 20대 사망률에 대한 보험수리적 가정 | 0.0001 | 0.0000 | |
| 30대 사망률에 대한 보험수리적 가정 | 0.0001 | 0.0000 | |
| 40대 사망률에 대한 보험수리적 가정 | 0.0002 | 0.0001 | |
| 50대 사망률에 대한 보험수리적 가정 | 0.0004 | 0.0002 | |

전기

(단위 : 백만원)

| | 남자 | 여자 | 성별 합계 |
|----------------------|--------|--------|--------|
| 미래임금상승률에 대한 보험수리적 가정 | | | 0.0470 |
| 할인율에 대한 보험수리적 가정 | | | 0.0540 |
| 10대 사망률에 대한 보험수리적 가정 | 0.0000 | 0.0000 | |
| 20대 사망률에 대한 보험수리적 가정 | 0.0001 | 0.0000 | |
| 30대 사망률에 대한 보험수리적 가정 | 0.0001 | 0.0000 | |
| 40대 사망률에 대한 보험수리적 가정 | 0.0002 | 0.0001 | |
| 50대 사망률에 대한 보험수리적 가정 | 0.0004 | 0.0002 | |

(7) 당기말 현재 유의적인 각각의 보험수리적 가정이 발생가능한 합리적인 범위 내에서 변동한다면 확정급여채무에 미치는 영향은 다음과 같습니다.

(단위 : 백만원)

| | 할인율에 대한 보험수리적 가정 | 미래임금상승률에 대한 보험수리적 가정 |
|---------------------------------|------------------|----------------------|
| 보험수리적가정의 합리적인 범위 내에서의 발생가능한 증가율 | 0.01 | 0.01 |

| | | |
|---------------------------------------------------|-----------|-----------|
| 보험수리적가정의 합리적인 범위 내에서의 발생가능한 증가로 인한 확정급여부채의 증가(감소) | (157,102) | 192,107 |
| 보험수리적가정의 합리적인 범위 내에서의 발생가능한 감소율 | 0.01 | 0.01 |
| 보험수리적가정의 합리적인 범위 내에서의 발생가능한 감소로 인한 확정급여채무의 증가(감소) | 184,374 | (165,703) |

14. 총당부채

당기와 전기 중 총당부채의 변동은 다음과 같습니다.

당기

(단위 : 백만원)

| | | 법적소송총당부채 | 제품보증총당부채(주1) | 그 밖의 기타총당부채 | 기타총당부채 합계 |
|-------------------|------------------|----------|--------------|-------------|-----------|
| 기타총당부채의 변동에 대한 조정 | | | | | |
| 기타총당부채의 변동에 대한 조정 | 기초 기타총당부채 | 1,680 | 248,137 | 8,432 | 258,249 |
| | 추가(환입), 기타총당부채 | 126 | 49,787 | (2,552) | 47,361 |
| | 사용된 총당부채, 기타총당부채 | 0 | (125,971) | 0 | (125,971) |
| | 기말 기타총당부채 | 1,806 | 171,953 | 5,880 | 179,639 |
| 유동총당부채 | 1,806 | 108,148 | 5,880 | 115,834 | |
| 비유동총당부채 | 0 | 63,805 | 0 | 63,805 | |

전기

(단위 : 백만원)

| | | 법적소송총당부채 | 제품보증총당부채(주1) | 그 밖의 기타총당부채 | 기타총당부채 합계 |
|-------------------|------------------|----------|--------------|-------------|-----------|
| 기타총당부채의 변동에 대한 조정 | | | | | |
| 기타총당부채의 변동에 대한 조정 | 기초 기타총당부채 | 0 | 255,560 | 9,247 | 264,807 |
| | 추가(환입), 기타총당부채 | 1,680 | 205,630 | (815) | 206,495 |
| | 사용된 총당부채, 기타총당부채 | 0 | (213,053) | 0 | (213,053) |
| | 기말 기타총당부채 | 1,680 | 248,137 | 8,432 | 258,249 |
| 유동총당부채 | 1,680 | 161,980 | 8,432 | 172,092 | |
| 비유동총당부채 | 0 | 86,157 | 0 | 86,157 | |

(주1) 당사는 일반적으로 판매 후 보증기간 동안 제품의 불량에 대한 보증을 제공하고 있습니다. 판매보증총당부채는 과거의 보증 경험에 근거한 예상 보증 수리 건수 및 보증 수리 건당 비용에 대한 가정에 근거하여 계산됩니다.

15. 우발채무와 약정사항

(1) 진행중인 소송사건

(단위 : 백만원)

| | |
|--|------|
| | 우발부채 |
|--|------|

| | | |
|--------------------------------------|----------------------------------------------------------------------------------------------------|-------------------------------------------------------------|
| | 법적소송우발부채 | |
| | 불공정 담합혐의에 대한 피소 | 기타소송 |
| 의무의 성격에 대한 기술, 우발 부채 | 당사와 기타 LCD 패널 업체는 유럽 공정거래법 위반 혐의를 이유로 개별기업으로부터 피소되었습니다. 당사는 동 혐의와 관련하여 진행중인 소송에 최선을 다하여 대응하고 있습니다. | 불공정 담합혐의에 대한 소송 외에, 당사는 여러 소송 및 분쟁에 대응하고 있습니다. |
| 유출될 경제적효익의 금액과 시기에 대한 불확실성 정도, 우발 부채 | 당기말 현재 당사는 제기된 본 소송들의 최종결과를 예측할 수 없습니다. | 당사는 동 건들과 관련된 경제적 효익을 갖는 자원의 유출의 시기와 규모를 신뢰성 있게 추정할 수 없습니다. |

(2) 약정사항

① 매출채권 할인 · 매각

(단위 : 백만원)

| | | |
|-------------------------|-------------------------------------------------------------------------------------------------------------------------------------------------------------------------------------------------------------------------|-----------------------------------------------------------------------------------------------------------------------------------------------------------------------------------------------------------------------------------------|
| | KDB산업은행 등 | Sumitomo Mitsui Banking Corporation 등 |
| 매출채권 할인 및 매각의 성격에 대한 기술 | 당사는 중속기업에 대한 수출거래와 관련하여 발생한 매출채권에 대하여 KDB산업은행 등과 USD 1,000백만(원화환산금액: 1,289,400백만원) 한도의 할인 약정을 체결하고 있습니다. 당기말 현재 동 계약과 관련하여 할인된 매출채권 중 만기가 도래하지 않은 금액은 없습니다. 한편, 상기 계약과 관련하여 금융기관은 만기에 회수되지 않은 매출채권에 대해 상환청구권을 가지고 있습니다. | 당사는 내수 및 수출 거래와 관련하여 발생한 매출채권에 대하여 Sumitomo Mitsui Banking Corporation 등과 328,797백만원 한도의 매출채권 양도계약을 체결하고 있으며, 당기말 현재 동 계약과 관련하여 매각된 매출채권 중 만기가 도래하지 않은 금액은 12,841백만원입니다. 한편, 상기 계약과 관련하여 금융기관은 만기에 회수되지 않은 매출채권에 대해 상환청구권을 가지고 있지 않습니다. |
| 약정금액, 외화금액(백만USD) | USD 1,000 | |
| 약정금액, 원화환산 | 1,289,400 | 328,797 |

② Letter of credit (L/C) 개설

당사는 금융기관과 L/C개설 등의 약정을 체결하고 있으며, 당기말 현재 각 약정별 한도금액은 다음과 같습니다.

(단위 : 백만원)

| | | | | | | | | |
|-------------------|---------|----------|-----------------------------------------|--------|---------|-----------|---------|-----------|
| | 하나은행 | IBK 기업은행 | Industrial and Commercial Bank of China | 신한은행 | KB국민은행 | MUFG Bank | 한국수출입은행 | 거래상대방 합계 |
| 한도액, 계약통화(백만 USD) | USD 450 | USD 450 | USD 200 | USD 70 | USD 700 | USD 100 | USD 100 | USD 2,070 |

| | | | | | | | | |
|--------------------|---------|---------|---------|--------|---------|---------|---------|-----------|
| 한도액, 원화환산 (USD) | 580,230 | 580,230 | 257,880 | 90,258 | 902,580 | 128,940 | 128,940 | 2,669,058 |
|--------------------|---------|---------|---------|--------|---------|---------|---------|-----------|

③ 기타약정사항

(단위 : 백만원)

| | 기타 약정 | | | | | | | | |
|----------------------------------|-----------------------------------------------------------------------------------------------------------|----------------------------------------------------------------------------------------------------------------------------------------------------------------------------------------------------------------------------------------|--------------------------------------------------------------------------------------------------------------------------------------------------------------------------------------------------------------------------------------------------------------------------------|-----------|-------------|---------|------------------------------------------------------------------------------------------|----------------------------------------------------------------|-------------------------------------------------------|
| | 지급보증 | 제공받은 지급보증 | 특허권 및 라이선스 | 담보제공자산 | | | 제공받은담보 | 자산 취득을 위한 약정 | |
| | | | LG전자주 | KDB산업은행 등 | KDB산업은행 등 2 | 신한은행 등 | | | |
| 기타 약정의 성격에 대한 기술 | 당사는 LG Display Vietnam Haiphong, Co., Ltd.에 USD 1,462백만(원화환산금액: 1,884,673백만원)의 대출원금에 대하여 지급보증을 제공하고 있습니다. | 당기말 현재 제품의 주요 거래선과의 장기공급계약과 관련하여 계상하고 있는 선수금의 총액은 USD 1,200백만(원화환산금액: 1,547,280백만원)입니다. 상기 선수금은 각 수령일로부터 일정기간 거치 후 제품의 대금과 상계될 예정입니다. 한편, 이와 관련하여 당사는 KB국민은행 등으로부터 USD 1,200백만(원화환산금액: 1,547,280백만원)의 지급보증을 제공받고 있습니다(주석 15.(2).③ 참조). | 당기말 현재 당사는 LCD 사업과 관련하여 Hitachi Display, Ltd. 등과 액정표시장치 기술 도입과 관련한 특허 실시권 설정계약을 체결하고 있으며, OLED 사업과 관련하여 Universal Display Corporation 등과 특허 실시권 설정계약을 체결하고 있습니다. 또한, 당사는 당기말 현재 (주)LG와 상표권 (Trademark) 라이선스 계약을 체결하고 있으며, 기타 회사들과도 특허권, 상표권 및 기타 지식재산권에 대한 라이선스 계약을 체결하고 있습니다. | | | | 담보제공 유형자산 장부금액에는 KDB산업은행 등으로부터의 담보채무액 272,000백만원에 대하여 담보로 제공 중인 자산 89,703백만원이 포함되어 있습니다. | 당사는 LG Display Nanjing Co., Ltd.로부터 금융기관 예치금 등을 담보로 제공받고 있습니다. | 당기말 현재 재무제표에 기표되지 않은 유형자산의 취득을 위한 약정액은 497,336백만원입니다. |
| 약정금액 | | | | | | | | 497,336 | |
| 약정금액(백만USD) | USD 1,462백만 | USD 1,200 | | | | | | | |
| 약정금액, 원화환산(USD) | 1,884,673 | 1,547,280 | | | | | | | |
| 담보부 은행 대여금(백만USD) | | | | | | | USD 200 | | |
| 담보부 은행 대여금 | | | | 1,000,000 | 272,000 | 200,000 | 450,000 | | |
| 담보로 제공된 유형자산 | | | | 507,234 | 89,703 | 264,335 | | | |
| 부채나 우발부채에 대한 담보로 제공된 금융자산(백만CNY) | | | | | | | CNY 4,337 | | |
| 채권최고액 | | | | 1,200,000 | 326,400 | 780,000 | 784,290 | | |

16. 자본금 및 자본잉여금

당사가 발행할 주식의 총수, 발행한 주식의 수 및 1주당 금액은 각각 500,000,000주, 357,815,700주 및 5,000원입니다. 당기와 전기 중 자본금의 변동사항은 발생하지 않았습니다.

당사의 자본잉여금은 주식발행초과금으로 구성되어 있으며, 당기와 전기 중 주식발행초과금의 변동 사항은 발생하지 않았습니다.

당기 (단위 : 백만원)

| | 보통주 |
|------------|-------------|
| 발행할 주식의 총수 | 500,000,000 |
| 주당 액면가액 | 357,815,700 |
| 총 발행주식수 | 5,000 |

전기 (단위 : 백만원)

| | 보통주 |
|------------|-------------|
| 발행할 주식의 총수 | 500,000,000 |
| 주당 액면가액 | 357,815,700 |
| 총 발행주식수 | 5,000 |

17. 이익잉여금과 기타자본

(1) 당기말과 전기말 현재 이익잉여금의 내역은 다음과 같습니다.

당기 (단위 : 백만원)

| | 공시금액 |
|------------------|-----------|
| 법정적립금 | 235,416 |
| 임의적립금 | 68,251 |
| 미처분이익잉여금(미처리결손금) | 47,011 |
| 확정급여제도의 재측정손익 | 1,290,685 |
| 이익잉여금 합계 | 1,641,363 |

전기 (단위 : 백만원)

| | 공시금액 |
|------------------|-----------|
| 법정적립금 | 235,416 |
| 임의적립금 | 68,251 |
| 미처분이익잉여금(미처리결손금) | (2,806) |
| 확정급여제도의 재측정손익 | 3,009,386 |
| 이익잉여금 합계 | 3,310,247 |

(2) 당기와 전기의 이익잉여금 처분내역은 다음과 같습니다.

당기 이익잉여금의 처분 예정일은 2024년 3월 22일이며, 전기 이익잉여금의 처분확정일은 2023년 3월 21일입니다.

당기 (단위 : 백만원)

| | | 공시금액 |
|----------|-----------|-----------|
| 미처분이익잉여금 | | 1,290,685 |
| 미처분이익잉여금 | 전기이월이익잉여금 | 3,009,386 |

| | | |
|---------------|-----------|-------------|
| | 당기순이익(손실) | (1,718,701) |
| 차기이월 미처분이익잉여금 | | 1,290,685 |

전기 (단위 : 백만원)

| | | 공시금액 |
|---------------|-----------|-------------|
| 미처분이익잉여금 | | 3,009,386 |
| 미처분이익잉여금 | 전기이월이익잉여금 | 6,200,773 |
| | 당기순이익(손실) | (3,191,387) |
| 차기이월 미처분이익잉여금 | | 3,009,386 |

18. 매출

당기와 전기 중 매출의 상세내역은 다음과 같습니다.

당기 (단위 : 백만원)

| | 공시금액 |
|------------|------------|
| 제품매출 | 19,761,198 |
| 로열티수익(매출액) | 13,337 |
| 기타수익(매출액) | 36,480 |
| 위험회피손실 | 0 |
| 수익 합계 | 19,811,015 |

전기 (단위 : 백만원)

| | 공시금액 |
|------------|------------|
| 제품매출 | 24,312,253 |
| 로열티수익(매출액) | 9,600 |
| 기타수익(매출액) | 22,275 |
| 위험회피손실 | (212,956) |
| 수익 합계 | 24,131,172 |

19. 비용의 성격별 분류

당기와 전기 중 비용의 성격별 분류는 다음과 같습니다.

당기 (단위 : 백만원)

| | 공시금액 |
|-------------------|-----------|
| 재고자산의 변동 | 143,635 |
| 원재료 및 상품매입액 등 | 6,744,123 |
| 총 감가상각비 및 무형자산상각비 | 2,328,219 |
| 외주용역비 | 8,985,108 |
| 인건비 | 2,508,950 |
| 소모품비 | 689,363 |
| 수도광열비 | 885,278 |

| | |
|---------------|------------|
| 지급수수료 | 399,085 |
| 운송료 | 39,300 |
| 광고비 | 76,353 |
| A/S비용 | 49,787 |
| 여비 | 57,654 |
| 세금과공과 | 66,698 |
| 기타 비용 | 894,958 |
| 성격별 비용 합계(주1) | 23,868,511 |

전기

(단위 : 백만원)

| | 공시금액 |
|-------------------|------------|
| 재고자산의 변동 | 206,403 |
| 원재료 및 상품매입액 등 | 8,281,617 |
| 총 감가상각비 및 무형자산상각비 | 2,376,274 |
| 외주용역비 | 10,480,070 |
| 인건비 | 2,566,328 |
| 소모품비 | 857,748 |
| 수도광열비 | 806,753 |
| 지급수수료 | 491,394 |
| 운송료 | 55,892 |
| 광고비 | 107,934 |
| A/S비용 | 205,630 |
| 여비 | 59,774 |
| 세금과공과 | 71,901 |
| 기타 비용 | 1,288,356 |
| 성격별 비용 합계(주1) | 27,856,074 |

(주1) 포괄손익계산서의 매출원가, 판매비, 관리비, 연구개발비 및 기타영업외비용(외환차이 관련 비용을 제외)을 합산한 금액입니다.

20. 판매비와 관리비

당기와 전기 중 판매비와 관리비 내역은 다음과 같습니다.

당기

(단위 : 백만원)

| | 공시금액 |
|------------|---------|
| 급여, 판관비 | 247,797 |
| 퇴직급여, 판관비 | 22,834 |
| 복리후생비, 판관비 | 51,689 |
| 운반비, 판관비 | 20,569 |
| 지급수수료, 판관비 | 160,979 |
| 감가상각비, 판관비 | 152,460 |

| | |
|------------|---------|
| 세금과공과, 판관비 | 5,973 |
| 광고선전비, 판관비 | 76,353 |
| A/S비용, 판관비 | 49,787 |
| 보험료, 판관비 | 9,451 |
| 여비교통비, 판관비 | 12,910 |
| 교육훈련비, 판관비 | 8,416 |
| 기타판매비와관리비 | 61,631 |
| 판매비와관리비 | 880,849 |

전기

(단위 : 백만원)

| | 공시금액 |
|------------|-----------|
| 급여, 판관비 | 234,224 |
| 퇴직급여, 판관비 | 25,146 |
| 복리후생비, 판관비 | 54,896 |
| 운반비, 판관비 | 27,221 |
| 지급수수료, 판관비 | 197,198 |
| 감가상각비, 판관비 | 122,480 |
| 세금과공과, 판관비 | 3,981 |
| 광고선전비, 판관비 | 107,934 |
| A/S비용, 판관비 | 205,630 |
| 보험료, 판관비 | 8,863 |
| 여비교통비, 판관비 | 13,873 |
| 교육훈련비, 판관비 | 11,670 |
| 기타판매비와관리비 | 86,998 |
| 판매비와관리비 | 1,100,114 |

21. 종업원비용

당기와 전기 중 종업원비용의 내역은 다음과 같습니다.

당기

(단위 : 백만원)

| | 공시금액 |
|----------------------|-----------|
| 급여 | 2,181,558 |
| 복리후생비 | 354,519 |
| 국민연금비용 | 80,905 |
| 당기손익으로 인식된 퇴직급여비용 합계 | 156,740 |
| 종업원급여비용 | 2,773,722 |

전기

(단위 : 백만원)

| | 공시금액 |
|-------|-----------|
| 급여 | 2,187,407 |
| 복리후생비 | 340,295 |

| | |
|----------------------|-----------|
| 국민연금비용 | 76,378 |
| 당기손익으로 인식된 퇴직급여비용 합계 | 167,638 |
| 종업원급여비용 | 2,771,718 |

22. 기타영업외수익과 기타영업외비용

(1) 당기와 전기 중 기타영업외수익의 내역은 다음과 같습니다.

당기

(단위 : 백만원)

| | 공시금액 |
|------------|---------|
| 외환이익 | 941,200 |
| 유형자산처분이익 | 33,842 |
| 무형자산처분이익 | 1,989 |
| 무형자산손상차손환입 | 242 |
| 수입임대료 | 1,886 |
| 잡이익 | 16,632 |
| 기타영업외수익 | 995,791 |

전기

(단위 : 백만원)

| | 공시금액 |
|------------|-----------|
| 외환이익 | 2,185,566 |
| 유형자산처분이익 | 27,361 |
| 무형자산처분이익 | 0 |
| 무형자산손상차손환입 | 1,975 |
| 수입임대료 | 2,066 |
| 잡이익 | 49,852 |
| 기타영업외수익 | 2,266,820 |

(2) 당기와 전기 중 기타영업외비용의 내역은 다음과 같습니다.

당기

(단위 : 백만원)

| | 공시금액 |
|-----------|-----------|
| 외환손실 | 1,104,656 |
| 유형자산처분손실 | 102,297 |
| 유형자산손상차손 | 8,521 |
| 무형자산처분손실 | 55 |
| 무형자산손상차손 | 54,833 |
| 투자부동산손상차손 | 0 |
| 잡손실 등 | 7,669 |
| 기타영업외비용 | 1,278,031 |

전기

(단위 : 백만원)

| | 공시금액 |
|--|------|
|--|------|

| | |
|-----------|-----------|
| 외환손실 | 2,075,449 |
| 유형자산처분손실 | 53,904 |
| 유형자산손상차손 | 339,374 |
| 무형자산처분손실 | 193 |
| 무형자산손상차손 | 92,313 |
| 투자부동산손상차손 | 7,736 |
| 잡손실 등 | 29,919 |
| 기타영업외비용 | 2,598,888 |

23. 금융수익과 금융비용

당기와 전기 중 손익으로 인식된 금융수익과 금융비용의 내역은 다음과 같습니다.

당기

(단위 : 백만원)

| | | 공시금액 |
|------|----------------------|-----------|
| 금융수익 | | 2,411,597 |
| 금융수익 | 이자수익(금융수익) | 14,922 |
| | 배당금수익 | 1,895,692 |
| | 외환이익(금융수익) | 73,362 |
| | 파생상품거래이익(금융수익) | 178,610 |
| | 파생상품평가이익(금융수익) | 239,973 |
| | 당기손익인식금융자산평가이익(금융수익) | 1,626 |
| | 당기손익인식금융부채평가이익 | 0 |
| | 기타금융수익 | 7,412 |
| 금융원가 | | 877,350 |
| 금융원가 | 이자비용(금융원가) | 434,455 |
| | 외환손실(금융원가) | 103,343 |
| | 사채상환손실(금융원가) | 167 |
| | 투자주식처분손실 | 0 |
| | 투자주식손상차손 | 4,380 |
| | 매출채권처분손실(금융원가) | 899 |
| | 당기손익인식금융자산평가손실(금융원가) | 8,102 |
| | 파생상품거래손실(금융원가) | 0 |
| | 파생상품평가손실(금융원가) | 316,467 |
| | 기타금융비용 | 9,537 |

전기

(단위 : 백만원)

| | | 공시금액 |
|------|------------|---------|
| 금융수익 | | 691,501 |
| 금융수익 | 이자수익(금융수익) | 11,825 |

| | | |
|------|--------------------------|---------|
| | 배당금수익 | 122,303 |
| | 외환이익(금융수익) | 87,321 |
| | 파생상품거래이익(금융수익) | 49,503 |
| | 파생상품평가이익(금융수익) | 193,571 |
| | 당기손익인식금융자산평가이익 (금융수익) | 1,284 |
| | 당기손익인식금융부채평가이익 | 220,240 |
| | 기타금융수익 | 5,454 |
| 금융원가 | | 572,487 |
| 금융원가 | 이자비용(금융원가) | 188,755 |
| | 외환손실(금융원가) | 309,142 |
| | 사채상환손실(금융원가) | 2,672 |
| | 투자주식처분손실 | 112 |
| | 투자주식손상차손 | 29 |
| | 매출채권처분손실(금융원가) | 645 |
| | 당기손익인식금융자산평가손실 (금융원가) | 4,442 |
| | 파생상품거래손실(금융원가) | 359 |
| | 파생상품평가손실(금융원가) | 65,585 |
| | 기타금융비용 | 746 |

24. 법인세비용(수익)

(1) 당기와 전기 중 법인세비용(수익)의 세부 내역은 다음과 같습니다.

당기

(단위 : 백만원)

| | | 공시금액 |
|-------------------------------|---------------------------------|-------------|
| 당기법인세비용(수익) 및 과거기간의 당기법인세 조정 | | |
| 당기법인세비용(수익) 및 과거기간의 당기법인세 조정 | 당기법인세비용(수익) | 101,387 |
| | 과거기간의 당기법인세 조정 | (26,041) |
| | 당기법인세비용(수익) 및 과거기간의 당기법인세 조정 합계 | 75,346 |
| 일시적차이의 발생과 소멸로 인한 이연법인세비용(수익) | | (1,145,542) |
| 미인식 이연법인세자산의 변동(주1) | | 156,783 |
| 이연법인세비용(수익) | | (988,759) |
| 법인세비용(수익) 합계 | | (913,413) |

전기

(단위 : 백만원)

| | | 공시금액 |
|------------------------------|----------------|---------|
| 당기법인세비용(수익) 및 과거기간의 당기법인세 조정 | | |
| 당기법인세비용(수익) 및 과거기간의 당기법인세 조정 | 당기법인세비용(수익) | 8,416 |
| | 과거기간의 당기법인세 조정 | (9,622) |

| | | |
|-------------------------------|---------------------------------|-----------|
| | 당기법인세비용(수익) 및 과거기간의 당기법인세 조정 합계 | (1,206) |
| 일시적차이의 발생과 소멸로 인한 이연법인세비용(수익) | | (679,687) |
| 미인식 이연법인세자산의 변동(주1) | | 457,763 |
| 이연법인세비용(수익) | | (221,924) |
| 법인세비용(수익) 합계 | | (223,130) |

(주1) 미래 과세소득 추정 변동으로 이월세액공제에 대한 이연법인세자산을 당기에 감액한 세효과 등으로 구성되어 있습니다.

(2) 당기와 전기 중 자본에 가감한 법인세비용은 다음과 같습니다.

당기

(단위 : 백만원)

| | 자본 | | 자본 합계 |
|--------------------------|-----------------|----------|----------|
| | 기타포괄손익누적액 | | |
| | 확정급여제도의 재측정 적립금 | 파생상품평가손익 | |
| 세전기타포괄손익 | 64,635 | 0 | 64,635 |
| 기타포괄손익의 각 구성 요소와 관련된 법인세 | (14,818) | 0 | (14,818) |
| 기타포괄손익 | 49,817 | 0 | 49,817 |

전기

(단위 : 백만원)

| | 자본 | | 자본 합계 |
|--------------------------|-----------------|----------|----------|
| | 기타포괄손익누적액 | | |
| | 확정급여제도의 재측정 적립금 | 파생상품평가손익 | |
| 세전기타포괄손익 | 165,864 | 12,495 | 178,359 |
| 기타포괄손익의 각 구성 요소와 관련된 법인세 | (43,503) | (3,268) | (46,771) |
| 기타포괄손익 | 122,361 | 9,227 | 131,588 |

(3) 당기와 전기의 유효세율의 조정내역은 다음과 같습니다.

당기

(단위 : 백만원)

| | 공시금액 |
|--------------------|-------------|
| 당기순이익(손실) | (1,718,701) |
| 법인세비용(수익) | (913,413) |
| 법인세비용차감전순이익(손실) | (2,632,114) |
| 적용세율에 의한 법인세비용(수익) | (603,281) |

| | |
|------------------------------------|-----------|
| 과세소득(세무상결손금) 결정시 차감되지 않는 비용의 법인세효과 | (409,409) |
| 세액공제 | (198,966) |
| 실현가능성이 없는 이연법인세자산의 변동(주1) | 156,783 |
| 전기 법인세 관련 당기 조정(주2) | 31,218 |
| 세율 변경으로 인한 법인세효과 | 10,504 |
| 회계이익과 법인세비용(수익)간의 조정에 대한 기타법인세효과 | 99,738 |
| 법인세비용(수익) 합계 | (913,413) |

전기

(단위 : 백만원)

| | 공시금액 |
|------------------------------------|-------------|
| 당기순이익(손실) | (3,191,387) |
| 법인세비용(수익) | (223,130) |
| 법인세비용차감전순이익(손실) | (3,414,517) |
| 적용세율에 의한 법인세비용(수익) | (786,363) |
| 과세소득(세무상결손금) 결정시 차감되지 않는 비용의 법인세효과 | 2,548 |
| 세액공제 | (130,811) |
| 실현가능성이 없는 이연법인세자산의 변동(주1) | 457,763 |
| 전기 법인세 관련 당기 조정(주2) | 47,790 |
| 세율 변경으로 인한 법인세효과 | 194,375 |
| 회계이익과 법인세비용(수익)간의 조정에 대한 기타법인세효과 | (8,432) |
| 법인세비용(수익) 합계 | (223,130) |

(주1) 미래 과세소득 추정 변동으로 이월세액공제에 대한 이연법인세자산을 당기에 감액한 세효과 등으로 구성되어 있습니다.

(주2) 전기 및 당기 조정된 금액은 이전가격조사와 관련한 법인세 조정 예상금액 등으로 구성되어 있습니다.

당기

| | 공시금액 |
|-----------------------------------|----------|
| 적용세율 | 0.2292 |
| 과세되지 않는 수익의 법인세율효과 | 0.1555 |
| 세액공제 법인세율효과 | 0.0756 |
| 실현가능성이 없는 이연법인세자산의 변동으로 인한 법인세율효과 | (0.0596) |
| 과거기간의 당기법인세 조정으로 인한 법인세율효과 | (0.0119) |
| 세율 변경으로 인한 법인세율효과 | (0.0040) |

| | |
|-----------------------------------|----------|
| 회계이익과 법인세비용(수익)간의 조정에 대한 기타법인세울효과 | (0.0379) |
| 유효세율(주1) | |

전기

| | 공시금액 |
|-----------------------------------|----------|
| 적용세율 | 0.2303 |
| 과세되지 않는 수익의 법인세울효과 | (0.0007) |
| 세액공제 법인세울효과 | 0.0383 |
| 실현가능성이 없는 이연법인세자산의 변동으로 인한 법인세울효과 | (0.1341) |
| 과거기간의 당기법인세 조정으로 인한 법인세울효과 | (0.0140) |
| 세율 변경으로 인한 법인세울효과 | (0.0569) |
| 회계이익과 법인세비용(수익)간의 조정에 대한 기타법인세울효과 | 0.0025 |
| 유효세율(주1) | |

(주1) 법인세수익이 발생하여 유효세율을 산정하지 아니하였습니다.

(4) 글로벌최저한세

글로벌최저한세는 직전 4개 연도 중 2개 이상의 연결재무제표상 매출액이 7.5억 유로 이상인 다국적 그룹의 구성기업(연결재무제표에 포함된 종속기업)의 실효세율이 15%에 미치지 못하는 경우, 그 상당액을 특정 요건을 충족하는 지배기업이 속해있는 국가의 과세관청에 납부하는 제도입니다.

대한민국은 2023년에 글로벌최저한세 관련 세법을 제정하였으며, 2024년 1월 1일 이후 개시하는 사업연도 분부터 적용하여야 합니다.

당사는 매출액 규모 기준을 충족하지만, 법정세율이 15% 미만인 국가에 소재하고 있는 구성기업은 없습니다. 다만, 베트남 소재 종속기업 LG Display Vietnam HaiphongCo., Ltd.는 법인세율을 15% 미만으로 감소시키는 추가적인 세액공제를 베트남 정부로부터 지원받을 가능성이 있는 것으로 판단하고 있으나, 적격환급가능세액공제로 인정되는 경우 글로벌최저한세의 대상이 되지 않을 것으로 예상하고 있습니다.

25. 이연법인세자산과 부채

(1) 이연법인세부채로 인식되지 않은 일시적차이

당기말 현재 당사는 278,598백만원의 종속기업에 대한 투자자산과 관련된 가산할 일시적차이에 대하여, 당사가 일시적차이의 소멸시점을 통제할 수 있으며 예측가능한 미래에 일시적차이가 소멸하지 않을 가능성이 높기 때문에 이연법인세부채를 인식하지 않았습니다.

(단위 : 백만원)

| | 공시금액 |
|---------------------------------------------------------------------|---------|
| 이연법인세부채로 인식되지 않은 종속기업, 지점 및 관계기업에 대한 투자자산, 그리고 공동약정 투자지분과 관련된 일시적차이 | 278,598 |

(2) 이연법인세자산으로 인식되지 않은 미사용 세액공제

당기말 현재 이연법인세자산으로 인식되지 아니한 미사용 이월세액공제의 금액 및 그 만기일은 다음과 같습니다.

(단위 : 백만원)

| | 2025년 만기 | 2026년 만기 | 2027년 만기 | 2028년 만기 | 2029년 만기 | 2030년 만기 | 2031년 만기 | 2032년 만기 | 2033년 만기 | 합계 구간 합계 |
|----------------------------|----------|----------|----------|----------|----------|----------|----------|----------|----------|----------|
| 이연법인세자산으로 인식되지 않은 미사용 세액공제 | 7,302 | 18,476 | 114,435 | 90,124 | 99,937 | 60,401 | 79,543 | 159,552 | 239,594 | 869,364 |

(3) 이연법인세자산과 부채

당사는 이연법인세자산의 장부금액을 매 보고기간 종료일에 검토하고 있습니다. 이연법인세자산의 일부 또는 전부에 대한 혜택이 사용되기에 충분한 과세소득이 발생할 가능성이 더이상 높지 않은 경우 이연법인세자산의 장부금액을 감액시키고 있습니다. 당사의 이연법인세자산과 부채의 장부금액은 실제로 회수하거나 결제될 금액과 차이가 있을 수 있습니다.

재무상태표에 인식된 이연법인세자산과 부채의 내역은 다음과 같습니다.

당기

(단위 : 백만원)

| | | 장부금액 | | | | | | | | | | |
|-------------|---------|------------------------------|----------|-------------|----------|-----------|------------|------------|-----------|-------------|-----------|---------------------------------|
| | | 총장부금액 | | | | | | | | | | |
| | | 일시적차이, 미사용 세무상 결손금과 미사용 세액공제 | | | | | | | | | | |
| | | 일시적차이 | | | | | | | | | | |
| | | 기타채권 | 채고자산 | 순확정급여부채(자산) | 미지급비용 | 유형자산 | 무형자산 및 영업권 | 관매보증충당부채 등 | 기타일시적차이 | 미사용 세무상 결손금 | 미사용 세액공제 | 일시적차이, 미사용 세무상 결손금과 미사용 세액공제 합계 |
| 이연법인세자산과 부채 | | | | | | | | | | | | |
| 이연법인세자산과 부채 | 이연법인세자산 | 0 | (28,607) | 0 | (93,511) | (389,828) | (10,504) | (39,586) | (112,010) | (2,677,340) | (148,215) | (3,499,601) |
| | 이연법인세부채 | 61 | 0 | 89,753 | 0 | 0 | 0 | 0 | 22,283 | 0 | 0 | 112,097 |
| | 부채 | 61 | (28,607) | 89,753 | (93,511) | (389,828) | (10,504) | (39,586) | (89,727) | (2,677,340) | (148,215) | (3,387,504) |

전기

(단위 : 백만원)

| | | 장부금액 | | | | | | | | | | |
|-------------|---------|------------------------------|----------|-------------|-----------|-----------|------------|------------|----------|-------------|-----------|---------------------------------|
| | | 총장부금액 | | | | | | | | | | |
| | | 일시적차이, 미사용 세무상 결손금과 미사용 세액공제 | | | | | | | | | | |
| | | 일시적차이 | | | | | | | | | | |
| | | 기타채권 | 채고자산 | 순확정급여부채(자산) | 미지급비용 | 유형자산 | 무형자산 및 영업권 | 관매보증충당부채 등 | 기타일시적차이 | 미사용 세무상 결손금 | 미사용 세액공제 | 일시적차이, 미사용 세무상 결손금과 미사용 세액공제 합계 |
| 이연법인세자산과 부채 | | | | | | | | | | | | |
| 이연법인세자산과 부채 | 이연법인세자산 | 0 | (35,562) | 0 | (106,398) | (420,455) | (22,093) | (57,210) | (23,881) | (1,700,860) | (170,971) | (2,537,430) |
| | 이연법인세부채 | 2,009 | 0 | 95,850 | 0 | 0 | 0 | 0 | 26,008 | 0 | 0 | 123,867 |
| | 부채 | 2,009 | (35,562) | 95,850 | (106,398) | (420,455) | (22,093) | (57,210) | 2,127 | (1,700,860) | (170,971) | (2,413,563) |

당사의 이연법인세자산의 실현가능성은 향후 이월결손금 및 이월세액공제가 만료되는 기간 내의 매출액, 영업비용으로부터 기인되는 미래 과세소득 추정치의 변동에 영향을 받습니다.

(4) 당기와 전기 중 이연법인세자산과 부채의 증감내역은 다음과 같습니다.

당기

(단위 : 백만원)

| | | 일시적차이, 미사용 세무상 결손금과 미사용 세액공제 | | | | | | | | | | |
|--|--|------------------------------|------|-------------|-------|------|------------|----------|---------|-------------|----------|---------------------------------|
| | | 일시적차이 | | | | | | | | | | |
| | | 기타채권 | 채고자산 | 순확정급여부채(자산) | 미지급비용 | 유형자산 | 무형자산 및 영업권 | 관매보증충당부채 | 기타일시적차이 | 미사용 세무상 결손금 | 미사용 세액공제 | 일시적차이, 미사용 세무상 결손금과 미사용 세액공제 합계 |

| 이연법인세부채(자산)의 변동에 대한 조항 | | | | | | | | | | | | |
|------------------------|-------------------------|---------|----------|----------|-----------|-----------|----------|----------|----------|-------------|-----------|-------------|
| 이연법인세부채(자산)의 변동에 대한 조항 | 기초 이연법인세부채(자산) | 2,009 | (35,562) | 95,850 | (106,398) | (420,455) | (22,093) | (57,210) | 2,127 | (1,700,860) | (170,971) | (2,413,563) |
| | 이연법인세부채(자산)의 변동 | | | | | | | | | | | |
| | 당기손익으로 인식한 이연법인세비용(수익) | (1,948) | 6,955 | (20,915) | 12,887 | 30,627 | 11,589 | 17,624 | (91,854) | (978,480) | 22,758 | (988,759) |
| | 기타포괄손익의 각 구성요소와 관련된 법인세 | 0 | 0 | 14,818 | 0 | 0 | 0 | 0 | 0 | 0 | 0 | 14,818 |
| | 기말 이연법인세부채(자산) | 61 | (28,607) | 89,753 | (93,511) | (389,828) | (10,504) | (39,586) | (89,727) | (2,677,340) | (148,215) | (3,387,504) |

전기

(단위 : 백만원)

| 당사자산, 미사용 세무상 결손금과 미사용 세액공제 | | | | | | | | | | | | |
|-----------------------------|-------------------------|-------|----------|--------|-----------|-----------|----------|----------|----------|---------------------|-----------|-------------|
| 당시자산 | | | | | | | | | | 미사용 세무상 결손금 | | 미사용 세액공제 |
| | | | | | | | | | | 무상 결손금과 미사용 세액공제 합계 | | |
| | | | | | | | | | | 기타자산 | | 기타당시자산 |
| 이연법인세부채(자산)의 변동에 대한 조항 | | | | | | | | | | | | |
| 이연법인세부채(자산)의 변동에 대한 조항 | 기초 이연법인세부채(자산) | 16 | (34,248) | 26,842 | (241,238) | (462,577) | (15,886) | (68,893) | (66,254) | (886,467) | (489,505) | (2,238,410) |
| | 이연법인세부채(자산)의 변동 | | | | | | | | | | | |
| | 당기손익으로 인식한 이연법인세비용(수익) | 1,958 | (1,314) | 25,705 | 134,840 | 42,122 | (8,207) | 11,683 | 65,113 | (814,399) | 318,534 | (221,924) |
| | 기타포괄손익의 각 구성요소와 관련된 법인세 | 0 | 0 | 43,503 | 0 | 0 | 0 | 0 | 3,268 | 0 | 0 | 46,771 |
| | 기말 이연법인세부채(자산) | 2,009 | (35,562) | 95,850 | (106,398) | (420,455) | (22,093) | (57,210) | 2,127 | (1,700,860) | (170,971) | (2,413,563) |

26. 주당이익(손실)

(1) 기본주당순손실

당기

(단위 : 원)

| | | 공시금액 | |
|--------|--------------|---------------------|--|
| 기본주당이익 | | | |
| 기본주당이익 | 보통주당기순이익(손실) | (1,718,701,175,934) | |
| | 가중평균유통보통주식수 | 357,815,700 | |
| | 기본주당이익(손실) | (4,803) | |

전기

(단위 : 원)

| | | 공시금액 | |
|--------|--------------|---------------------|--|
| 기본주당이익 | | | |
| 기본주당이익 | 보통주당기순이익(손실) | (3,191,386,595,440) | |
| | 가중평균유통보통주식수 | 357,815,700 | |
| | 기본주당이익(손실) | (8,919) | |

당기와 전기의 기본주당순손실의 계산에 사용된 보통주식수에 영향을 미치는 사항은 없습니다.

(2) 희석주당순손실

당기 전기는 잠재적 보통주의 희석화 효과가 없었으므로 희석주당순손실은 기본주당순손실과 다르지 않습니다.

27. 재무위험관리

당사는 신용위험, 유동성위험과 시장위험에 노출되어 있습니다. 당사는 이러한 위험을 식별 및 분석

하고, 적절한 위험의 통제를 구축하여 위험이 한계치를 넘지 않도록 모니터링하고 대응하는 위험관리 시스템을 운영하고 있습니다.

(1) 시장위험

시장위험이란 환율, 이자율, 지분증권의 가격 등의 시장가격의 변동으로 인하여 당사가 보유하고 있는 금융상품으로부터의 수익이나 금융상품의 공정가치가 변동할 위험을 의미합니다. 당사의 시장위험 관리의 목적은 수익은 최적화하면서도 수용가능한 범위 안에서 시장위험에의 노출을 관리 및 통제하는 것입니다.

① 환율변동위험

당사는 기능통화인 원화 외의 통화로 표시되는 판매, 구매 및 차입에 대해 환위험에 노출되어 있습니다. 이러한 거래들이 표시되는 주된 통화는 USD, JPY 등 입니다.

차입금에 대한 이자는 원본 차입금의 표시통화로 발생합니다. 일반적으로 차입금의 표시통화는 당사의 영업환경에서 발생하는 현금흐름의 통화와 일치하며 이는 주로 원화 및 USD에 해당합니다.

당사는 기본적으로 외화자금의 유입과 유출에 대해 단기불균형을 해소할 필요가 있을 때 외화를 현재 환율로 매입하거나 매도함으로써 순 노출 위험을 관리 가능한 수준으로 유지하는 정책을 채택하고 있으며, 외화로 표시된 화폐성 자산 및 부채와 관련하여 외화 포지션 관리 및 환위험 측정을 지속적으로 수행하고 필요 시 통화선도, 통화스왑 등의 파생상품을 활용하여 환위험을 관리하고 있습니다.

1) 환위험에 대한 노출

당기말 및 전기말 현재 당사의 환위험에 대한 노출정도는 다음과 같습니다.

당기

(단위 : 백만원)

| | | | 위험 | | | | |
|-----------------|-------------------|--------------------|---------|----------|-------|-----|-----|
| | | | 시장위험 | | | | |
| | | | 환위험 | | | | |
| | | | USD | JPY | CNY | PLN | EUR |
| 환위험에 대한 순노출(백만) | | | (3,898) | (16,840) | 0 | 0 | (2) |
| 환위험에 대한 순노출(백만) | 환위험에 대한 노출 총액(백만) | | (7,028) | (16,840) | (345) | 0 | (2) |
| | 환위험에 대한 노출 총액(백만) | 현금및현금성자산, 외화금액(백만) | 258 | 104 | 0 | 0 | 0 |
| | | 매출채권, 외화금액(백만) | 2,364 | 0 | 0 | 0 | 0 |
| | | 미수금, 외화금액(백만) | 37 | 182 | 0 | 0 | 0 |
| | | 기타외화자산, 외화금액(백만) | 23 | 0 | 0 | 0 | 0 |
| | | 매입채무, 외화금액(백만) | (5,741) | (8,027) | 0 | 0 | 0 |
| | | 미지급금, 외화금액(백만) | (490) | (9,099) | 0 | 0 | (2) |
| | | 선수금, 외화금액(백만) | (1,200) | 0 | 0 | 0 | 0 |
| | | 금융부채, 외화금액(백만) | (2,279) | 0 | (345) | 0 | 0 |

| | | | | | | |
|----|-------------------------|----------|------|--------|--------|----------|
| | 통화이자율스왑계약, 외화금액(백만)(주1) | 1,930 | 0 | 345 | 0 | 0 |
| | 통화선물계약, 외화금액(백만)(주2) | 1,200 | 0 | 0 | 0 | 0 |
| 환율 | | | | | | |
| 환율 | 평균환율 | 1,306.12 | 9.32 | 184.28 | 311.36 | 1,412.67 |
| | 기말환율 | 1,289.40 | 9.13 | 180.84 | 329.11 | 1,426.59 |

전기

(단위 : 백만원)

| | | 위험 | | | | | |
|-----------------|----------------------|-------------------------|----------|----------|--------|----------|-----|
| | | 시장위험 | | | | | |
| | | 환위험 | | | | | |
| | | USD | JPY | CNY | PLN | EUR | |
| 환위험에 대한 순노출(백만) | | (4,257) | (22,323) | (1) | 1 | (3) | |
| 환위험에 대한 순노출(백만) | 환위험에 대한 노출 총액(백만) | (6,687) | (22,323) | (1) | 1 | (3) | |
| | 환위험에 대한 노출 총액(백만) | 현금및현금성자산, 외화금액(백만) | 457 | 0 | 0 | 1 | 0 |
| | | 매출채권, 외화금액(백만) | 1,906 | 217 | 0 | 0 | 0 |
| | | 미수금, 외화금액(백만) | 75 | 112 | 0 | 0 | 3 |
| | | 기타외화자산, 외화금액(백만) | 30 | 0 | 0 | 0 | 0 |
| | | 매입채무, 외화금액(백만) | (5,451) | (4,041) | 0 | 0 | 0 |
| | | 미지급금, 외화금액(백만) | (593) | (18,611) | (1) | 0 | (6) |
| | | 선수금, 외화금액(백만) | 0 | 0 | 0 | 0 | 0 |
| | | 금융부채, 외화금액(백만) | (3,111) | 0 | 0 | 0 | 0 |
| | | 통화이자율스왑계약, 외화금액(백만)(주1) | 2,430 | 0 | 0 | 0 | 0 |
| | 통화선물계약, 외화금액(백만)(주2) | 0 | 0 | 0 | 0 | 0 | |
| 환율 | | | | | | | |
| 환율 | 평균환율 | 1,291.15 | 9.85 | 191.60 | 289.78 | 1,357.29 | |
| | 기말환율 | 1,267.30 | 9.53 | 181.44 | 288.70 | 1,351.20 | |

(주1) 당기말 통화이자율스왑계약 중 계약금액 USD 500백만, CNY 345백만은 외화차입금의 환율변동위험을 회피하기 위하여, 계약금액 USD 1,430백만은 외화사채 및 외화차입금의 환율 및 이자율 변동위험을 회피하기 위하여 체결되었습니다. 전기말 통화이자율스왑계약 중 계약금액 USD 700백만은 외화차입금의 환율변동위험을 회피하기 위하여, 계약금액 USD 1,730백만은 외화사채 및 외화차입금의 환율 및 이자율 변동위험을 회피하기 위하여 체결되었습니다.

(주2) 위험회피수단 지정 파생상품으로, 외화선수금에서 발생하는 환위험을 회피하기 위하여 체결되었습니다.

2) 민감도 분석

당기말과 전기말 현재 당사의 금융자산과 부채를 구성하는 주요 외화 통화에 대한 원화의 환율이 상승하였다면, 당사의 자본과 손익은 증가 또는 감소하였을 것입니다. 아래의 분석은 당사가 보고기간 말에 합리적으로 가능하다고 판단하는 정도의 변동을 가정한 것입니다. 또한, 민감도 분석 시에는 이자율 등 다른 변수는 변동하지 않는다고 가정하였습니다. 환율의 변동이 자본 및 당기순손익에 미칠 영향은 다음과 같습니다.

당기

(단위 : 백만원)

| | 위험 | | | | |
|------------------------------------------------|-----------|---------|------|------|------|
| | 시장위험 | | | | |
| | 환위험 | | | | |
| | USD | JPY | CNY | PLN | EUR |
| 원화환율의 변동이 합리적인 범위 내에서의 발생가능한 증가율 | 0.05 | 0.05 | 0.05 | 0.05 | 0.05 |
| 원화환율의 변동이 합리적인 범위 내에서의 발생가능한 증가로 인한 자본의 증가(감소) | (193,758) | (5,925) | (2) | 0 | (86) |
| 원화환율의 변동이 합리적인 범위 내에서의 발생가능한 증가로 인한 손익의 증가(감소) | (193,758) | (5,925) | (2) | 0 | (86) |

전기

(단위 : 백만원)

| | 위험 | | | | |
|------------------------------------------------|-----------|---------|------|------|-------|
| | 시장위험 | | | | |
| | 환위험 | | | | |
| | USD | JPY | CNY | PLN | EUR |
| 원화환율의 변동이 합리적인 범위 내에서의 발생가능한 증가율 | 0.05 | 0.05 | 0.05 | 0.05 | 0.05 |
| 원화환율의 변동이 합리적인 범위 내에서의 발생가능한 증가로 인한 자본의 증가(감소) | (207,623) | (8,189) | (7) | 11 | (156) |
| 원화환율의 변동이 합리적인 범위 내에서의 발생가능한 증가로 인한 손익의 증가(감소) | (207,623) | (8,189) | (7) | 11 | (156) |

당기말과 전기말 현재 상기 제시된 통화에 비하여 원화의 환율이 하락하는 경우, 다른 변수가 동일하다면 상기 제시된 것과 반대의 효과가 발생할 것입니다.

3) 공정가치위험회피 파생상품

당사는 외화선수금거래와 관련하여 환율 변동으로 인한 미래 공정가치의 변동위험 중 일부를 선물환 파생금융상품을 이용하여 회피하고 있습니다. 당기말 현재 공정가치위험회피 회계처리가 적용된 파생상품의 평가손익 중 위험회피에 비효과적인 부분은 없으며, 외화환산손실 36,052백만원(매입약정금액: USD 1,200백만, 약정환율: 1,289.11 ~ 1,310.08원)을 당기손익으로 인식하고 있습니다.

② 이자율위험

당사의 이자율위험은 주로 변동이자부 사채 및 차입금 등의 계약으로부터 발생합니다. 당사는 이자율 변동으로 인한 불확실성과 금융비용의 최소화를 위한 정책을 수립 및 운영하고 있으며, 주기적인 금리동향 모니터링 및 대응방안 수립을 통해 이자율위험을 관리하고 있습니다. 한편, 당사는 변동이자부 차입금의 이자율변동위험을 회피하기 위하여 액면금액 USD 1,430백만(원화환산금액: 1,843,842백만원)의 통화이자율스왑 계약과 980,000백만원의 이자율스왑 계약을 체결하였습니다.

(단위 : 백만원)

| | | |
|---------------------|-----------|----------|
| | 위험회피 | |
| | 현금흐름위험회피 | |
| | 통화이자율스왑계약 | 이자율스왑 계약 |
| 파생상품의 미결제약정 | 1,843,842 | 980,000 |
| 파생상품의 미결제약정(백만 USD) | USD 1,430 | |

1) 당기말과 전기말 현재 당사가 보유하고 있는 이자부 금융상품은 다음과 같습니다.

당기 (단위 : 백만원)

| | 고정이자율 | 변동이자율 |
|------|-------------|-------------|
| 금융자산 | 354,502 | 0 |
| 금융부채 | (6,156,590) | (3,545,515) |

전기 (단위 : 백만원)

| | 고정이자율 | 변동이자율 |
|------|-------------|-------------|
| 금융자산 | 735,116 | 0 |
| 금융부채 | (5,843,924) | (3,217,216) |

2) 변동이자율 금융상품의 이자율 변동이 당기손익과 자본에 미치는 영향

당기말과 전기말 현재 다른 변수가 변동하지 않는다고 가정하면, 이자율이 1%p 변동하는 경우 향후 1년간 예상되는 자본과 당기순손익의 변동금액은 다음과 같습니다.

당기 (단위 : 백만원)

| | 변동이자율 |
|-----------------------------------------------|---------|
| 이자율의 변동이 합리적인 범위 내에서의 발생가능한 증가율 | 0.01 |
| 이자율의 변동이 합리적인 범위 내에서의 발생가능한 증가로 인한 자본의 증가(감소) | (5,568) |
| 이자율의 변동이 합리적인 범위 내에서의 발생가능한 증가로 인한 손익의 증가(감소) | (5,568) |
| 이자율의 변동이 합리적인 범위 내에서의 발생가능한 감소율 | 0.01 |
| 이자율의 변동이 합리적인 범위 내에서의 발생가능한 감소로 인한 자본의 증가(감소) | 5,568 |
| 이자율의 변동이 합리적인 범위 내에서의 발생가능한 감소로 인한 손익의 증가(감소) | 5,568 |

전기 (단위 : 백만원)

| | 변동이자율 |
|---------------------------------|-------|
| 이자율의 변동이 합리적인 범위 내에서의 발생가능한 증가율 | 0.01 |

| | |
|-----------------------------------------------|---------|
| 이자율의 변동이 합리적인 범위 내에서의 발생가능한 증가로 인한 자본의 증가(감소) | (4,270) |
| 이자율의 변동이 합리적인 범위 내에서의 발생가능한 증가로 인한 손익의 증가(감소) | (4,270) |
| 이자율의 변동이 합리적인 범위 내에서의 발생가능한 감소율 | 0.01 |
| 이자율의 변동이 합리적인 범위 내에서의 발생가능한 감소로 인한 자본의 증가(감소) | 4,270 |
| 이자율의 변동이 합리적인 범위 내에서의 발생가능한 감소로 인한 손익의 증가(감소) | 4,270 |

(주1) 위험회피수단 미지정 이자율스왑거래 대상인 금융상품은 계산에서 제외되었습니다.

(2) 신용위험

신용위험이란 당사의 고객이나 금융상품의 거래상대방이 계약상의 의무를 이행하지 않아 당사가 재무적 손실을 입을 위험을 의미합니다. 주로 거래처에 대한 매출채권 및 기타채권 등에서 신용위험이 발생합니다.

당사의 매출채권 및 기타채권과 관련한 신용위험은 주로 각 고객별 특성의 영향을 받습니다. 당사의 대부분의 고객은 전세계 시장을 대상으로 하는 국제적인 주요 전자제품 제조회사들로 고객이 위치한 국가의 파산 위험 등은 신용위험에 큰 영향을 주지 않습니다.

당사는 개별 거래처별로 신용거래한도를 설정하고 신규거래처에 대해서는 정량적, 정성적 분석을 바탕으로 제3자 보증, 보험가입 또는 팩토링 이용 여부를 결정하고 있습니다.

당사는 금융자산의 손상과 관련하여 기대신용손실모형에 따라 금융자산의 최초인식시점 이후의 신용위험의 변동을 반영하기 위해 매 보고기간말 기대신용손실과 그 변동을 당기손익으로 회계처리하고 있습니다.

금융자산의 장부금액은 신용위험에 대한 최대 노출정도를 나타냅니다. 당기말과 전기말 현재 당사의 신용위험에 대한 최대 노출정도는 다음과 같습니다.

당기

(단위 : 백만원)

| | 금융상품 | | | | | | | | | | 금융상품 합계 | |
|------------------|----------------------|---------|-----------|---------|------|-------|--------|-------|------------|-----------|-----------|--------|
| | 상각후원가로 측정하는 금융자산, 범주 | | | | | | | | 당기손익인식금융자산 | 파생상품 | | 지급보증부채 |
| | 현금성자산 | 금융기관예치금 | 매출채권 | 미수금 | 미수수익 | 보증금 | 대여금 | 전환증권 | 당기손익인식 | | | |
| 신용위험에 대한 최대 노출정도 | 334,502 | 20,011 | 3,077,901 | 108,769 | 242 | 8,538 | 59,884 | 1,838 | 169,703 | | 3,781,388 | |
| 지급보증 신용위험 익스포저 | | | | | | | | | | 1,084,673 | 1,084,673 | |

전기

(단위 : 백만원)

| | 금융상품 | | | | | | | | | | 금융상품 합계 | |
|------------------|----------------------|---------|-----------|---------|-------|-------|--------|-------|------------|------|-----------|--------|
| | 상각후원가로 측정하는 금융자산, 범주 | | | | | | | | 당기손익인식금융자산 | 파생상품 | | 지급보증부채 |
| | 현금성자산 | 금융기관예치금 | 매출채권 | 미수금 | 미수수익 | 보증금 | 대여금 | 전환증권 | 당기손익인식 | | | |
| 신용위험에 대한 최대 노출정도 | 692,312 | 42,815 | 2,475,920 | 147,355 | 1,125 | 8,317 | 88,868 | 1,797 | 230,080 | | 3,688,589 | |

| | | | | | | | | | | | | |
|-----------|--|--|--|--|--|--|--|--|--|--|-----------|-----------|
| 대 노출정도 | | | | | | | | | | | | |
| 지급보증 신용위험 | | | | | | | | | | | 1,782,669 | 1,782,669 |
| 익스포저 | | | | | | | | | | | | |

당사는 신용위험을 관리하기 위하여 자체 신용평가기준을 충족하지 못하는 매출채권에 대해 채권보험에 가입하고 있으며, 보험이 설정되지 않은 매출채권에 대해서는 주기적으로 자체 신용평가기준 충족여부를 모니터링하여 채권보험에 가입하는 등 위험관리를 수행하고 있습니다.

(3) 유동성위험

유동성위험이란 당사가 현금 또는 기타 금융자산의 인도로 결제되는 금융부채와 관련된 의무를 충족하는데 어려움을 겪게 될 위험을 의미합니다. 당사의 유동성 관리방법은 재무적으로 어려운 상황에서도 비정상적으로 과도한 손실을 발생시키거나, 당사의 평판에 손상을 입힐 위험이 없도록, 만기일에 부채를 상환할 수 있는 충분한 유동성을 유지하도록 하는 것입니다.

당사의 영업활동 및 차입금 또는 자본 조달로부터의 현금흐름은 당사가 투자 지출 등에 필요한 현금 소요량을 충족하여 왔습니다. 당사가 자금을 영업활동을 통해서 창출하지 못하는 상황에 처하는 경우에는 외부차입, 사채 발행 및 자본 조달 등을 통한 자금조달을 하고 있습니다. 한편, 당사는 여러 은행들과 차입 한도 약정을 체결하고 있습니다.

당기말과 전기말 현재 당사가 보유한 금융부채의 계약상 만기와 금액은 다음과 같습니다. 금액은 이 자지금액을 포함하고 있습니다.

당기

(단위 : 백만원)

| | | 6개월 이내 | 6개월 초과 1년 이내 | 1년 초과 2년 이내 | 2년 초과 5년 이내 | 5년 초과 | 합계 구간 합계 |
|-----------------------|------------------------|------------|--------------|-------------|-------------|---------|------------|
| 비파생금융부채, 할인되지 않은 현금흐름 | | 13,740,800 | 2,227,633 | 4,632,791 | 3,747,718 | 452,483 | 24,801,425 |
| 비파생금융부채, 할인되지 않은 현금흐름 | 차입금, 미할인현금흐름 | 2,482,724 | 1,313,880 | 3,351,277 | 1,720,833 | 0 | 8,868,714 |
| | 사채, 미할인현금흐름 | 111,169 | 319,011 | 642,996 | 524,565 | 0 | 1,597,741 |
| | 매입채무, 미할인현금흐름 | 8,788,397 | 205,567 | 0 | 0 | 0 | 8,993,964 |
| | 미지급금(구매카드 제외), 미할인현금흐름 | 1,178,845 | 65,792 | 0 | 0 | 0 | 1,244,637 |
| | 미지급금(구매카드), 미할인현금흐름 | 938,899 | 153,281 | 0 | 0 | 0 | 1,092,180 |
| | 장기미지급금, 미할인현금흐름 | 0 | 0 | 114,783 | 175,358 | 108,310 | 398,451 |
| | 지급보증, 미할인현금흐름 | 231,501 | 159,599 | 520,857 | 1,144,481 | 344,011 | 2,400,449 |
| | 임대보증금, 미할인현금흐름 | 3,120 | 4,550 | 1,040 | 181,565 | 0 | 190,275 |
| 리스부채, 미할인현금흐름 | 6,145 | 5,953 | 1,838 | 916 | 162 | 15,014 | |
| 비파생금융부채 | | | | | | | 21,562,532 |
| 비파생금융부채 | 차입금 | | | | | | 8,213,962 |
| | 사채 | | | | | | 1,488,143 |
| | 매입채무 | | | | | | 8,993,964 |
| | 미지급금(구매카드 제외) | | | | | | 1,242,109 |

| | | | | | | | |
|--------------------------|----------------------------------|--------|-------|--------|--------|---|-----------|
| | 미지급금(구매카드) (주1) | | | | | | 1,092,180 |
| | 장기미지급금 | | | | | | 343,845 |
| | 지급보증부채 | | | | | | 20,613 |
| | 임대보증금 | | | | | | 153,316 |
| | 리스부채 | | | | | | 14,400 |
| 파생금융부채, 할인되지 않은 현금흐름 | | 20,295 | 9,866 | 32,756 | 18,840 | 0 | 81,757 |
| 파생금융부채, 할인 되지 않은 현금흐름 | 파생상품부채, 미할 인현금흐름 | 18,781 | 3,988 | 12,474 | 10,462 | 0 | 45,705 |
| | 공정가치위험회피 파 생상품부채, 미할인 현금흐름 | 1,514 | 5,878 | 20,282 | 8,378 | 0 | 36,052 |
| 파생상품 금융부채 | | | | | | | 99,578 |
| 파생상품 금융부채 | 파생상품부채 | | | | | | 63,526 |
| | 공정가치위험회피 파 생상품부채 | | | | | | 36,052 |

전기

(단위 : 백만원)

| | | 6개월 이내 | 6개월 초과 1년 이내 | 1년 초과 2년 이내 | 2년 초과 5년 이내 | 5년 초과 | 합계 구간 합계 |
|-------------------------------|-------------------------------|------------|--------------|-------------|-------------|---------|------------|
| 비파생금융부채, 할인되지 않은 현금흐름 | | 14,499,121 | 1,510,439 | 2,911,619 | 4,095,051 | 598,088 | 23,614,318 |
| 비파생금융부채, 할 인되지 않은 현금흐 름 | 차입금, 미할인현금 흐름 | 3,237,943 | 693,026 | 2,073,216 | 2,110,568 | 0 | 8,114,753 |
| | 사채, 미할인현금흐 름 | 338,815 | 16,956 | 400,764 | 727,752 | 86,343 | 1,570,630 |
| | 매입채우, 미할인현 금흐름 | 7,852,665 | 538,586 | 0 | 0 | 0 | 8,391,251 |
| | 미지급금(구매카드 제외), 미할인현금흐 름 | 1,826,813 | 53,254 | 0 | 0 | 0 | 1,880,067 |
| | 미지급금(구매카드), 미할인현금흐름 | 935,739 | 0 | 0 | 0 | 0 | 935,739 |
| | 장기미지급금, 미할 인현금흐름 | 0 | 0 | 106,479 | 212,932 | 159,680 | 479,091 |
| | 지급보증, 미할인현 금흐름 | 305,339 | 204,869 | 320,811 | 862,085 | 351,643 | 2,044,747 |
| | 임대보증금, 미할인 현금흐름 | 0 | 2,260 | 8,450 | 181,010 | 0 | 191,720 |
| 리스부채, 미할인현 금흐름 | 1,807 | 1,488 | 1,899 | 704 | 422 | 6,320 | |
| 비파생금융부채 | | | | | | | 20,845,726 |
| 비파생금융부채 | 차입금 | | | | | | 7,612,394 |
| | 사채 | | | | | | 1,448,746 |
| | 매입채우 | | | | | | 8,391,251 |
| | 미지급금(구매카드 제외) | | | | | | 1,877,611 |
| | 미지급금(구매카드 (주1) | | | | | | 935,739 |
| | 장기미지급금 | | | | | | 408,019 |
| | 지급보증부채 | | | | | | 19,241 |
| | 임대보증금 | | | | | | 146,773 |
| 리스부채 | | | | | | 5,952 | |

| | | | | | | | |
|----------------------|---------------------------|---------|--------|-------|--------|---|--------|
| 파생금융부채, 할인되지 않은 현금흐름 | | (1,637) | 10,741 | 3,024 | 17,290 | 0 | 29,418 |
| 파생금융부채, 할인되지 않은 현금흐름 | 파생상품부채, 미할인 현금흐름 | (1,637) | 10,741 | 3,024 | 17,290 | 0 | 29,418 |
| | 공정가치위험회피 파생상품부채, 미할인 현금흐름 | 0 | 0 | 0 | 0 | 0 | 0 |
| | | | | | | | |
| 파생상품 금융부채 | | | | | | | 47,408 |
| 파생상품 금융부채 | 파생상품부채 | | | | | | 47,408 |
| | 공정가치위험회피 파생상품부채 | | | | | | 0 |
| | | | | | | | |

(주1) 원재료 매입대금 등을 구매전용 신용카드를 이용하여 결제한 금액이며, 당사는 카드약정에 따른 신용공여기간 종료일에 결제대금을 카드사에 지급하고 있습니다. 당사는 공급자와 합의하여 구매카드를 이용하고 있으며, 카드사에 지급하는 금액은 본래의 성격인 정상적인 영업과정에서 발생한 재화나 용역의 구매 대가로서 목적 자체의 변경이 없고, 카드사에 대한 결제 기한이 1년 이내의 정상영업주기 내에 있으며, 동 약정과 관련하여 담보를 제공하지 아니하므로, 미지급금으로 분류하고 현금흐름표에서 영업활동현금으로 표시하였습니다. 당기 및 전기 중 구매카드와 관련한 부채의 변동은 다음과 같습니다.

당기 (단위 : 백만원)

| | 공시금액 |
|----------------|-----------|
| 기초 미지급금(구매카드) | 935,739 |
| 미지급금(구매카드)의 변동 | 156,441 |
| 기말 미지급금(구매카드) | 1,092,180 |

전기 (단위 : 백만원)

| | 공시금액 |
|----------------|-----------|
| 기초 미지급금(구매카드) | 1,074,089 |
| 미지급금(구매카드)의 변동 | (138,350) |
| 기말 미지급금(구매카드) | 935,739 |

지급보증의 현금흐름은 원금과 이자의 지급시기와 동일하며, 보증이 요구되는 경우 당사가 지급할 수 있는 보증계약의 최대금액입니다.

당사는 위의 현금흐름이 만기보다 유의적으로 더 이른 기간에 발생하거나, 유의적으로 다른 금액일 것으로 기대하지 않습니다.

(4) 자본 위험관리

당사 경영진의 자본관리 정책은 투자자와 채권자 및 시장의 신뢰를 유지하고 향후 사업의 발전을 지탱하기 위한 자본을 유지하는 것입니다. 당사는 최적 자본구조 달성을 위해 부채비율과 순차입금비율 등의 재무비율을 자본관리지표로 사용하고 있으며, 일반주주에 대한 배당의 수준과 자본수익률을 모니터링하고 있습니다.

당기 (단위 : 백만원)

| | 공시금액 |
|------|------------|
| 부채총계 | 24,050,857 |

| | |
|------------|-----------|
| 자본총계 | 5,681,555 |
| 예금(주1) | 354,502 |
| 차입금 | 9,702,105 |
| 부채비율 | 4.23 |
| 순차입금비율(주2) | 1.65 |

전기

(단위 : 백만원)

| | 공시금액 |
|------------|------------|
| 부채총계 | 21,908,600 |
| 자본총계 | 7,350,439 |
| 예금(주1) | 735,116 |
| 차입금 | 9,061,140 |
| 부채비율 | 2.98 |
| 순차입금비율(주2) | 1.13 |

(주1) 예금에는 현금및현금성자산 및 유동성 금융기관예치금이 포함되어 있습니다.

(주2) 순차입금비율은 차입금(사채 포함, 리스부채 등 제외)에서 예금을 차감한 금액을 자본총계로 나누어 계산됩니다.

(5) 공정가치의 결정

① 공정가치의 측정방법

당사가 정한 회계정책 및 공시사항에 의거 당사는 금융 및 비금융 자산과 부채에 대해서 공정가치를 결정하여야 합니다. 측정 및 공시 목적상 공정가치는 아래에서 설명하고 있는 방법에 근거하여 결정되었습니다. 필요한 경우 당사는 공정가치 측정시 사용된 가정에 대한 추가적인 정보를 각 해당 자산 혹은 부채의 주석사항에 공시하고 있습니다.

1) 유동자산·부채

유동자산·부채는 만기가 단기이므로 그 공정가치가 장부가액에 근사합니다.

2) 매출채권 및 기타채권

매출채권 및 기타채권의 공정가치는 미래의 현금흐름을 보고기간 종료일 현재의 시장이자율로 할인한 현재가치로 평가합니다. 동 공정가치는 주석공시 목적으로 산정합니다. 한편, 유동성채권은 그 공정가치가 장부가액에 근사합니다.

3) 지분증권과 채무증권에 대한 투자

시장에서 거래되는 당기손익-공정가치 측정 금융자산, 기타포괄손익-공정가치 측정금융자산의 공정가치는 보고기간 종료일 현재 공시되는 마감 매수호가에 의해 결정되며, 시장성 없는 투자자산의 공정가치는 외부평가기관 등의 공정가치 평가 결과에 의해 산정되고 있습니다.

4) 비파생금융부채

기타금융부채의 공시목적의 공정가치는 원금 및 이자로부터의 현금흐름을 보고기간 종료일의 시장이자율로 할인한 현재가치에 근거하여 산정되고 있습니다.

5) 파생상품

통화선도, 통화이자율스왑의 공정가치 측정에 사용되는 투입변수는 보고기간 종료일현재의 시장에서 관측가능한 환율 및 이자율에 근거하여 산정되고 있습니다.

② 공정가치와 장부금액

당기말과 전기말 현재 당사의 금융자산의 장부금액과 공정가치는 다음과 같습니다.

당기

(단위 : 백만원)

| 금융자산, 범주 | | | | | | | | | | | |
|----------------------|----------|---------|-----------|---------|------|-------|--------|-------|------------|---------|------|
| 상각후원가로 측정하는 금융자산, 범주 | | | | | | | | | 당기손익인식금융자산 | | 파생상품 |
| | 현금및현금성자산 | 금융기관예치금 | 매출채권 | 미수금 | 미수수익 | 보증금 | 대여금 | 지분증권 | 전환증권 | 당기손익인식 | |
| 금융자산 | 334,502 | 20,011 | 3,077,901 | 108,769 | 242 | 8,538 | 59,884 | 3,967 | 1,838 | 169,703 | |
| 금융자산, 공정가치 | 334,502 | 20,011 | 3,077,901 | 108,769 | 242 | 8,538 | 59,884 | 3,967 | 1,838 | 169,703 | |

전기

(단위 : 백만원)

| 금융자산, 범주 | | | | | | | | | | | |
|----------------------|----------|---------|-----------|---------|-------|-------|--------|--------|------------|---------|------|
| 상각후원가로 측정하는 금융자산, 범주 | | | | | | | | | 당기손익인식금융자산 | | 파생상품 |
| | 현금및현금성자산 | 금융기관예치금 | 매출채권 | 미수금 | 미수수익 | 보증금 | 대여금 | 지분증권 | 전환증권 | 당기손익인식 | |
| 금융자산 | 692,312 | 42,815 | 2,475,920 | 147,355 | 1,125 | 8,317 | 88,868 | 10,484 | 1,797 | 230,080 | |
| 금융자산, 공정가치 | 692,312 | 42,815 | 2,475,920 | 147,355 | 1,125 | 8,317 | 88,868 | 10,484 | 1,797 | 230,080 | |

당기말과 전기말 현재 당사의 금융부채의 장부금액과 공정가치는 다음과 같습니다.

당기

(단위 : 백만원)

| 금융부채, 범주 | | | | | | | | | | |
|------------|--------|----------------------|-----------|-----------|-----------|-----------|--------|---------|--------|--|
| 파생상품 | | 상각후원가로 측정하는 금융부채, 범주 | | | | | | | | |
| | 당기손익인식 | 공정가치위험회피 | 차입금 | 사채 | 매입채무 | 미지급금 | 지급보증부채 | 임대보증금 | 리스 부채 | |
| 금융부채 | 63,526 | 36,052 | 8,213,962 | 1,488,143 | 8,993,964 | 2,678,134 | 20,613 | 153,316 | 14,400 | |
| 금융부채, 공정가치 | 63,526 | 36,052 | 8,248,441 | 1,479,725 | 8,993,964 | 2,678,134 | 20,613 | 153,316 | 14,400 | |

전기

(단위 : 백만원)

| 금융부채, 범주 | | | | | | | | | | |
|------------|--------|----------------------|-----------|-----------|-----------|-----------|--------|---------|-------|--|
| 파생상품 | | 상각후원가로 측정하는 금융부채, 범주 | | | | | | | | |
| | 당기손익인식 | 공정가치위험회피 | 차입금 | 사채 | 매입채무 | 미지급금 | 지급보증부채 | 임대보증금 | 리스 부채 | |
| 금융부채 | 47,408 | 0 | 7,612,394 | 1,448,746 | 8,391,251 | 3,221,369 | 19,241 | 146,773 | 5,952 | |
| 금융부채, 공정가치 | 47,408 | 0 | 7,561,919 | 1,377,696 | 8,391,251 | 3,221,369 | 19,241 | 146,773 | 5,952 | |

③ 자산과 부채의 공정가치 측정

1) 공정가치 서열체계

공정가치를 장부가액으로 하는 금융상품은 자산과 부채의 공정가치 측정을 위한 가치평가기법에 사용된 투입변수에 기초하여 아래의 수준으로 분류됩니다. 각 수준은 다음과 같이 정의됩니다.

가. 동일한 자산이나 부채에 대한 활성시장의 공시가격(수준 1)

나. 위 수준 1의 공시가격 이외에 자산이나 부채에 대해 직접적으로 또는 간접적으로 관측가능한 투입변수(수준 2)

다. 자산이나 부채에 대한 관측가능하지 않은 투입변수(수준 3)

2) 공정가치로 측정되는 자산과 부채

당기말과 전기말 현재 공정가치로 측정되는 금융상품의 공정가치 서열체계별 공정가치 금액과 가치평가기법, 투입변수 등의 현황은 다음과 같습니다.

당기

(단위 : 백만원)

| 측정 단계 | | | | | | |
|------------------|--|--|-----------|---------------------|--|-----------|
| 공정가치 | | | | | | |
| 당기손익인식금융자산 | | | | | | 파생상품 |
| 지분증권 | | | 전환증권 | | | 당기손익인식 |
| 공정가치 서열체계의 모든 수준 | | | 공정가치 서열체계 | 공정가치 서열체계의 모든 수준 합계 | | 공정가치 서열체계 |
| | | | | | | |

| | 공정가치 서열체계 | 공정가치 서열체계 | 공정가치 서열체계 | 공정가치 서열체계 의 모든 수준 합계 | 공정가치 서열체계 | 공정가치 서열체계 | 공정가치 서열체계 | 공정가치 서열체계 의 모든 수준 합계 | 공정가치 서열체계 | 공정가치 서열체계 | 공정가치 서열체계 | 공정가치 서열체계 의 모든 수준 합계 |
|-----------------------------|-----------|-----------|-----------|-------------------------|-----------|-----------|-----------|-------------------------|-----------|-----------|-----------|-------------------------|
| | 수준 1 | 수준 2 | 수준 3 | | 수준 1 | 수준 2 | 수준 3 | | 수준 1 | 수준 2 | 수준 3 | |
| 금융자산, 공정가치 | 0 | 0 | 3,967 | 3,967 | 0 | 0 | 1,838 | 1,838 | 0 | 169,703 | 0 | 169,703 |
| 공정가치측정에 사용된 평가법에 대한 기술, 자산 | | | | 현금흐름 할인모형 등 | | | | 위험조정할인모형 및 이항모형 | | | | 현금흐름 할인모형 |
| 공정가치측정에 사용된 투입변수에 대한 기술, 자산 | | | | 할인율 및 추정현금흐름 등 | | | | 할인율, 주가 및 변동성 | | | | 할인율 및 환율 |

전기

(단위 : 백만원)

| 측정 전체 | | | | | | | | | | | | |
|-----------------------------|----------------|----------------|----------------------|---------------------|----------------|----------------|----------------------|---------------------|----------------|----------------|----------------------|----------------------|
| 공정가치 | | | | | | | | | | | | |
| 당기손익인식금융자산 | | | | | | | | | | | | |
| 파생상품 | | | | | | | | | | | | |
| 당기손익인식 | | | | | | | | | | | | |
| 공정가치 서열체계의 모든 수준 | | | | 공정가치 서열체계의 모든 수준 합계 | | | | 공정가치 서열체계의 모든 수준 합계 | | | | 공정가치 서열체계 |
| 공정가치 서열체계 수준 1 | 공정가치 서열체계 수준 2 | 공정가치 서열체계 수준 3 | 공정가치 서열체계 의 모든 수준 합계 | 공정가치 서열체계 수준 1 | 공정가치 서열체계 수준 2 | 공정가치 서열체계 수준 3 | 공정가치 서열체계 의 모든 수준 합계 | 공정가치 서열체계 수준 1 | 공정가치 서열체계 수준 2 | 공정가치 서열체계 수준 3 | 공정가치 서열체계 의 모든 수준 합계 | 공정가치 서열체계 의 모든 수준 합계 |
| 금융자산, 공정가치 | 0 | 0 | 10,484 | 10,484 | 0 | 0 | 1,797 | 1,797 | 0 | 230,080 | 0 | 230,080 |
| 공정가치측정에 사용된 평가법에 대한 기술, 자산 | | | | 현금흐름 할인모형 등 | | | | 위험조정할인모형 및 이항모형 | | | | 현금흐름 할인모형 |
| 공정가치측정에 사용된 투입변수에 대한 기술, 자산 | | | | 할인율 및 추정현금흐름 등 | | | | 할인율, 주가 및 변동성 | | | | 할인율 및 환율 |

당기

(단위 : 백만원)

| 측정 전체 | | | | | | | | | |
|-----------------------------|----------------|----------------|----------------|---------------------|---------------------|----------------|---|---------------------|--|
| 공정가치 | | | | | | | | | |
| 파생상품 | | | | | | | | | |
| 당기손익인식 | | | | | 공정가치위험회피 | | | | |
| 공정가치 서열체계의 모든 수준 | | | | 공정가치 서열체계의 모든 수준 합계 | 공정가치 서열체계의 모든 수준 합계 | | | 공정가치 서열체계의 모든 수준 합계 | |
| 공정가치 서열체계 수준 1 | 공정가치 서열체계 수준 2 | 공정가치 서열체계 수준 3 | 공정가치 서열체계 수준 1 | | 공정가치 서열체계 수준 2 | 공정가치 서열체계 수준 3 | | | |
| 금융부채, 공정가치 | 0 | 63,526 | 0 | 63,526 | 0 | 36,052 | 0 | 36,052 | |
| 공정가치측정에 사용된 평가법에 대한 기술, 부채 | | | | 현금흐름 할인모형 | | | | 현금흐름 할인모형 | |
| 공정가치측정에 사용된 투입변수에 대한 기술, 부채 | | | | 할인율 및 환율 | | | | 할인율 및 환율 | |

전기

(단위 : 백만원)

| 측정 전체 | | | | | | | | | |
|------------------|----------------|----------------|----------------|---------------------|---------------------|----------------|--|---------------------|--|
| 공정가치 | | | | | | | | | |
| 파생상품 | | | | | | | | | |
| 당기손익인식 | | | | | 공정가치위험회피 | | | | |
| 공정가치 서열체계의 모든 수준 | | | | 공정가치 서열체계의 모든 수준 합계 | 공정가치 서열체계의 모든 수준 합계 | | | 공정가치 서열체계의 모든 수준 합계 | |
| 공정가치 서열체계 수준 1 | 공정가치 서열체계 수준 2 | 공정가치 서열체계 수준 3 | 공정가치 서열체계 수준 1 | | 공정가치 서열체계 수준 2 | 공정가치 서열체계 수준 3 | | | |
| 금융부채, 공정가치 | 0 | 47,408 | 0 | 47,408 | | | | | |

| | | | | | | | | |
|-----------------------------|--|--|--|-----------|--|--|--|--|
| 공정가치측정에 사용된 평가방법에 대한 기술, 부채 | | | | 현금흐름 할인모형 | | | | |
| 공정가치측정에 사용된 투입변수에 대한 기술, 부채 | | | | 할인율 및 환율 | | | | |

3) 공정가치로 측정되지는 않으나 공정가치가 공시되는 자산과 부채 당기말과 전기말 현재 공정가치로 측정되지는 않으나 공정가치가 공시되는 금융상품의 공정가치 서열체계에 따른 수준별 현황 및 가치평가기법, 투입변수 등의 현황은 다음과 같습니다.

당기 (단위 : 백만원)

| 측정 전체 | | | | | | | | |
|----------------------------------|-----------------|-----------------|-----------------|---------------------|---------------------|-----------------|-----------|---------------------|
| 재무상태표상에 공정가치로 측정되지 않았지만 공시된 공정가치 | | | | | | | | |
| 상각후원가로 측정하는 금융부채, 범주 | | | | | | | | |
| 차입금 | | | | | 사채 | | | |
| 공정가치 서열체계의 모든 수준 | | | | 공정가치 서열체계의 모든 수준 합계 | 공정가치 서열체계의 모든 수준 합계 | | | 공정가치 서열체계의 모든 수준 합계 |
| 공정가치 서열체계 수 준 1 | 공정가치 서열체계 수 준 2 | 공정가치 서열체계 수 준 3 | 공정가치 서열체계 수 준 1 | | 공정가치 서열체계 수 준 2 | 공정가치 서열체계 수 준 3 | | |
| 금융부채, 공정가치 | 0 | 0 | 8,248,441 | 8,248,441 | 0 | 0 | 1,479,725 | 1,479,725 |
| 공정가치측정에 사용된 평가방법에 대한 기술, 부채 | | | | 현금흐름 할인모형 | | | | 현금흐름 할인모형 |
| 공정가치측정에 사용된 투입변수에 대한 기술, 부채 | | | | 할인율 | | | | 할인율 |

전기 (단위 : 백만원)

| 측정 전체 | | | | | | | | |
|----------------------------------|-----------------|-----------------|-----------------|---------------------|---------------------|-----------------|-----------|---------------------|
| 재무상태표상에 공정가치로 측정되지 않았지만 공시된 공정가치 | | | | | | | | |
| 상각후원가로 측정하는 금융부채, 범주 | | | | | | | | |
| 차입금 | | | | | 사채 | | | |
| 공정가치 서열체계의 모든 수준 | | | | 공정가치 서열체계의 모든 수준 합계 | 공정가치 서열체계의 모든 수준 합계 | | | 공정가치 서열체계의 모든 수준 합계 |
| 공정가치 서열체계 수 준 1 | 공정가치 서열체계 수 준 2 | 공정가치 서열체계 수 준 3 | 공정가치 서열체계 수 준 1 | | 공정가치 서열체계 수 준 2 | 공정가치 서열체계 수 준 3 | | |
| 금융부채, 공정가치 | 0 | 0 | 7,561,919 | 7,561,919 | 0 | 0 | 1,377,696 | 1,377,696 |
| 공정가치측정에 사용된 평가방법에 대한 기술, 부채 | | | | 현금흐름 할인모형 | | | | 현금흐름 할인모형 |
| 공정가치측정에 사용된 투입변수에 대한 기술, 부채 | | | | 할인율 | | | | 할인율 |

4) 공정가치 산정을 위해 당사가 적용한 할인율은 다음과 같습니다.

당기 (단위 : 백만원)

| | |
|--|----------------------------------|
| | 측정 전체 |
| | 재무상태표상에 공정가치로 측정되지 않았지만 공시된 공정가치 |
| | 상각후원가로 측정하는 금융부채, 범주 |
| | 평가기법 |
| | 현금흐름할인법 |

| | 범위 | |
|--------------------------|--------|--------|
| | 하위범위 | 상위범위 |
| 유의적이지만 관측할 수 없는 투입변수, 부채 | 0.0460 | 0.0502 |

전기

(단위 : 백만원)

| | 측정 전체 | |
|--------------------------|----------------------------------|--------|
| | 재무상태표상에 공정가치로 측정되지 않았지만 공시된 공정가치 | |
| | 상각후원가로 측정하는 금융부채, 범주 | |
| | 평가기법 | |
| | 현금흐름할인법 | |
| | 범위 | |
| | 하위범위 | 상위범위 |
| 유의적이지만 관측할 수 없는 투입변수, 부채 | 0.0511 | 0.0668 |

5) 당기 중 수준 1, 수준 2 및 수준 3 간의 대체는 없으며, 수준 3 공정가치 측정으로 분류되는 금융자산의 당기 중 변동내역은 다음과 같습니다.

당기

(단위 : 백만원)

| | 측정 전체 | |
|---------------|------------------|-------|
| | 공정가치 | |
| | 당기손익인식금융자산 | |
| | 지분증권 | 전환증권 |
| | 공정가치 서열체계의 모든 수준 | |
| | 공정가치 서열체계 수준 3 | |
| 기초 금융자산, 공정가치 | 10,484 | 1,797 |
| 취득 | 0 | 0 |
| 대체 | 0 | 0 |
| 평가 | (6,517) | 41 |
| 기말 금융자산, 공정가치 | 3,967 | 1,838 |

전기

(단위 : 백만원)

| | 측정 전체 | |
|---------------|------------------|-------|
| | 공정가치 | |
| | 당기손익인식금융자산 | |
| | 지분증권 | 전환증권 |
| | 공정가치 서열체계의 모든 수준 | |
| | 공정가치 서열체계 수준 3 | |
| 기초 금융자산, 공정가치 | 3,096 | 1,573 |
| 취득 | 150 | 0 |

| | | |
|---------------|---------|-------|
| 대체 | 10,620 | 0 |
| 평가 | (3,382) | 224 |
| 기말 금융자산, 공정가치 | 10,484 | 1,797 |

(6) 금융상품의 범주별 순손익

당기와 전기 중 발생한 금융상품 범주별 순손익은 다음과 같습니다.

당기

(단위 : 백만원)

| | 자산과 부채 | | | | | | 자산과 부채 합계 |
|-----------------------------------|----------------------|------------|-----------------------------|----------------------|------------|----------|-----------|
| | 금융자산, 범주 | | | 금융부채, 범주 | | | |
| | 상각후원가로 측정하는 금융자산, 범주 | 당기손익인식금융자산 | 공정가치평가를 기타 포괄손익으로 인식하는 금융자산 | 상각후원가로 측정하는 금융부채, 범주 | 당기손익인식금융부채 | 파생상품(주1) | |
| 이자수익(비용) | 14,922 | 0 | 0 | (434,455) | 0 | 0 | (419,533) |
| 외환차익(차손) | (30,856) | 0 | 0 | (160,240) | 0 | (36,052) | (227,148) |
| 대손충당금환입(대손상각비) | 3 | 0 | 0 | 0 | 0 | 0 | 3 |
| 상각후원가로 측정하는 금융자산의 제거에서 발생한 이익 | (899) | 0 | 0 | 0 | 0 | 0 | (899) |
| 상각후원가로 측정하는 금융부채의 제거에서 발생한 이익(손실) | 0 | 0 | 0 | (167) | 0 | 0 | (167) |
| 당기손익-공정가치측정금융상품처분손익 | 0 | 0 | 0 | 0 | 0 | 0 | 0 |
| 기타포괄손익-공정가치측정금융자산처분손익 | 0 | 0 | (329) | 0 | 0 | 0 | (329) |
| 당기손익-공정가치측정금융상품평가손익 | 0 | (6,476) | 0 | 0 | 0 | 0 | (6,476) |
| 파생상품평가손익(손실) | 0 | 0 | 0 | 0 | 0 | 102,116 | 102,116 |
| 기타금융상품손익 | 0 | 0 | 0 | 0 | 0 | 0 | 0 |
| 금융상품관련순손익 | (16,830) | (6,476) | (329) | (594,862) | 0 | 66,064 | (552,433) |

전기

(단위 : 백만원)

| | 자산과 부채 | | | | | | 자산과 부채 합계 |
|-------------------------------|----------------------|------------|-----------------------------|----------------------|------------|----------|-----------|
| | 금융자산, 범주 | | | 금융부채, 범주 | | | |
| | 상각후원가로 측정하는 금융자산, 범주 | 당기손익인식금융자산 | 공정가치평가를 기타 포괄손익으로 인식하는 금융자산 | 상각후원가로 측정하는 금융부채, 범주 | 당기손익인식금융부채 | 파생상품(주1) | |
| 이자수익(비용) | 11,825 | 0 | 0 | (177,649) | (11,106) | 0 | (176,930) |
| 외환차익(차손) | 505,729 | 0 | 0 | (512,232) | (105,492) | 0 | (111,995) |
| 대손충당금환입(대손상각비) | (146) | 0 | 0 | 0 | 0 | 0 | (146) |
| 상각후원가로 측정하는 금융자산의 제거에서 발생한 이익 | (645) | 0 | 0 | 0 | 0 | 0 | (645) |

| | | | | | | | |
|-----------------------------------|---------|---------|---|-----------|---------|---------|---------|
| 상각후원가로 측정하는 금융부채의 제거에서 발생한 이익(손실) | 0 | 0 | 0 | 0 | 0 | 0 | 0 |
| 당기손익-공정가치측정금융상품처분손익 | 0 | 0 | 0 | 0 | (2,672) | 0 | (2,672) |
| 기타포괄손익-공정가치측정금융자산처분손익 | 0 | 0 | 0 | 0 | 0 | 0 | 0 |
| 당기손익-공정가치측정금융상품평가손익 | 0 | (3,158) | 0 | 0 | 220,240 | 0 | 217,082 |
| 파생상품평가손익(손실) | 0 | 0 | 0 | 0 | 0 | 177,130 | 177,130 |
| 기타금융상품손익 | 0 | 0 | 0 | 0 | (43) | 0 | (43) |
| 금융상품관련손익 | 516,763 | (3,158) | 0 | (689,881) | 100,927 | 177,130 | 101,781 |

(주1) 파생상품에 현금흐름위험회피 파생상품은 포함하고 있지 않습니다.

28. 리스

(1) 리스이용자

당사는 건물, 차량운반구, 기계장치 등을 리스하고 있으며, 당사가 리스이용자인 리스에 관련된 정보는 다음과 같습니다.

① 사용권자산

1) 당기 및 전기 중 사용권자산의 변동 내역은 다음과 같습니다.

당기

(단위 : 백만원)

| | 건물 | 토지 | 기계장치 | 차량운반구 | 기타유형자산 | 유형자산 합계 |
|--------------------------------|---------|------|-------|---------|--------|---------------------------------------------------------------------|
| 사용권자산을 포함하는 재무상태표 항목에 대한 기술 | | | | | | 투자부동산의 정의를 충족하지 않는 부동산 리스와 관련된 사용권자산은 유형자산으로 표시하고 있습니다.(주석 9(1) 참조) |
| 기초 사용권자산 | 189 | 23 | 365 | 4,787 | 96 | 5,460 |
| 사용권자산의 추가 | 16,920 | 0 | 882 | 3,622 | 144 | 21,568 |
| 사용권자산감가상각비 | (8,602) | (23) | (714) | (3,646) | (45) | (13,030) |
| 당기손익으로 인식된 손상차손환입(손상차손), 사용권자산 | 0 | 0 | 0 | 0 | 0 | 0 |
| 기타 변동에 따른 증가(감소), 사용권자산 | 0 | 0 | 0 | 0 | 0 | 0 |
| 기말 사용권자산 | 8,507 | 0 | 533 | 4,763 | 195 | 13,998 |

전기

(단위 : 백만원)

| | 건물 | 토지 | 기계장치 | 차량운반구 | 기타유형자산 | 유형자산 합계 |
|--|----|----|------|-------|--------|---------|
|--|----|----|------|-------|--------|---------|

| | | | | | | |
|--------------------------------|---------|-------|-------|---------|------|--------------------------------------------------------------------|
| 사용권자산을 포함하는 재무상태표 항목에 대한 기술 | | | | | | 투자부동산의 정의를 충족하지 않는 부동산리스와 관련된 사용권자산은 유형자산으로 표시하고 있습니다.(주석 9(1) 참조) |
| 기초 사용권자산 | 32 | 36 | 983 | 4,198 | 41 | 5,290 |
| 사용권자산의 추가 | 9,177 | 460 | 173 | 4,277 | 96 | 14,183 |
| 사용권자산감가상각비 | (8,942) | (40) | (788) | (3,528) | (41) | (13,339) |
| 당기손익으로 인식된 손상차손환입(손상차손), 사용권자산 | (78) | (13) | (3) | (160) | 0 | (254) |
| 기타 변동에 따른 증가(감소), 사용권자산 | 0 | (420) | 0 | 0 | 0 | (420) |
| 기말 사용권자산 | 189 | 23 | 365 | 4,787 | 96 | 5,460 |

② 사용권 자산 이외에 당기손익으로 인식한 금액은 다음과 같습니다.

당기

(단위 : 백만원)

| | 공시금액 |
|--------------------------------|-------|
| 리스부채에 대한 이자비용 | (481) |
| 사용권자산의 전대리스에서 생기는 수익 | 0 |
| 단기리스와 관련된 비용 | (158) |
| 소액자산 리스 중 단기리스를 제외한 리스에 관련된 비용 | (915) |

전기

(단위 : 백만원)

| | 공시금액 |
|--------------------------------|-------|
| 리스부채에 대한 이자비용 | (330) |
| 사용권자산의 전대리스에서 생기는 수익 | 8 |
| 단기리스와 관련된 비용 | (73) |
| 소액자산 리스 중 단기리스를 제외한 리스에 관련된 비용 | (555) |

③ 당기와 전기 중 리스부채의 변동 내역은 다음과 같습니다.

당기

(단위 : 백만원)

| | 공시금액 |
|---------------|----------|
| 기초 리스부채 | 5,952 |
| 추가발생 등 | 20,846 |
| 리스부채에 대한 이자비용 | 481 |
| 부채상환 | (12,879) |
| 기말 리스부채 | 14,400 |

전기

(단위 : 백만원)

| | 공시금액 |
|---------------|----------|
| 기초 리스부채 | 5,219 |
| 추가발생 등 | 13,865 |
| 리스부채에 대한 이자비용 | 330 |
| 부채상환 | (13,462) |
| 기말 리스부채 | 5,952 |

(2) 리스제공자

당사는 투자부동산 및 일부 유형자산을 리스로 제공하고 있습니다(주석 9, 11 참조). 모든 리스는 운용리스로 분류하였습니다.

29. 재무활동 관련 부채의 변동

당기 및 전기 중 재무활동에서 생기는 부채의 변동은 다음과 같습니다.

당기

(단위 : 백만원)

| | 단기차입금 | 지급보증부채 | 장기 차입금 | 사채(주1) | 리스 부채 | 미지급배당금 | 재무활동에서 생기는 부채 합계 | |
|-------------------|-------------------------------|-----------|-----------|-----------|--------|----------|------------------|---------|
| 재무활동에서 생기는 기초 부채 | 1,952,289 | 19,241 | 5,660,105 | 1,448,746 | 5,952 | 0 | 9,086,333 | |
| 재무활동에서 생기는 부채의 변동 | | | | | | | | |
| 재무활동에서 생기는 부채의 변동 | 재무원금흐름, 재무활동에서 생기는 부채의 증가(감소) | (528,095) | 5,061 | 1,061,704 | 35,276 | (12,879) | 0 | 561,067 |
| | 환율변동효과, 재무활동에서 생기는 부채의 증가(감소) | 4,019 | 0 | 57,803 | 2,237 | 0 | 0 | 64,059 |
| | 이자비용, 재무활동에서 생기는 부채의 증가(감소) | 0 | 0 | 3,271 | 1,717 | 0 | 0 | 4,988 |
| | 기타, 재무활동에서 생기는 부채의 증가(감소) | 0 | (3,689) | 2,866 | 167 | 21,327 | 0 | 20,671 |
| 재무활동에서 생기는 기말 부채 | 1,428,213 | 20,613 | 6,785,749 | 1,488,143 | 14,400 | 0 | 9,737,118 | |

전기

(단위 : 백만원)

| | 단기차입금 | 지급보증부채 | 장기 차입금 | 사채(주1) | 리스 부채 | 미지급배당금 | 재무활동에서 생기는 부채 합계 | |
|-------------------|-------------------------------|-----------|-----------|-----------|-------------|----------|------------------|-----------|
| 재무활동에서 생기는 기초 부채 | 0 | 6,208 | 4,948,538 | 2,611,561 | 5,219 | 0 | 7,571,526 | |
| 재무활동에서 생기는 부채의 변동 | | | | | | | | |
| 재무활동에서 생기는 부채의 변동 | 재무원금흐름, 재무활동에서 생기는 부채의 증가(감소) | 1,945,530 | 4,945 | 595,372 | (1,071,560) | (13,462) | (232,580) | 1,228,245 |
| | 환율변동효과, 재무활동에서 생기는 부채의 증가(감소) | 6,759 | 0 | 123,593 | 113,669 | 13 | 0 | 244,034 |
| | 이자비용, 재무활동에서 생기는 부채의 증가(감소) | 0 | 0 | 0 | 12,644 | 0 | 0 | 12,644 |

| | | Ltd. | GmbH | Ltd. | Ltd. | Co., Ltd. | Co., Ltd. | Co., Ltd. | Ltd. | Ltd. | Pte. Limited | (Full-time) Limited | Trading Co., Ltd. | Haishan Co., Ltd. | (China) Co., Ltd. | | | | | | | | Haishan Co., Ltd. | S.A. DE C.V. | | | | | | | | | | |
|------------------|------------------|------------|---------|-----------|-----------|-----------|-----------|-----------|---------|---------|--------------|---------------------|-------------------|-------------------|-------------------|-----------|--------|--------|--------|---------|-------|-----------|-------------------|--------------|--------|-------|--------|-------|--------|--------|------------|-----------|-----------|---------|
| 특수관계자명 | | | | | | | | | | | | | | | | | | | | | | | | | | | | | | | | | | |
| | 매출액, 특수관계자거래 | 11,836,330 | 866,532 | 1,179,390 | 1,830,990 | 105,478 | 481,138 | 25,122 | 427,220 | 895 | 1,325 | 1,141,925 | 117,093 | 450,139 | 31,514 | 99,047 | 5,537 | 0 | 0 | 0 | 0 | 211,627 | 434,789 | 29,314 | 0 | 0 | 20,225 | 7,229 | 25,520 | 24,443 | 19,220,579 | | | |
| | 매당금 수익, 특수관계자거래 | 0 | 0 | 0 | 0 | 425,666 | 1,042,837 | 0 | 345,527 | 57,966 | 0 | 8,496 | 0 | 0 | 0 | 0 | 0 | 0 | 0 | 15,200 | 0 | 0 | 0 | 0 | 0 | 0 | 0 | 0 | 0 | 0 | 0 | 0 | 1,895,692 | |
| 매입액 | | | | | | | | | | | | | | | | | | | | | | | | | | | | | | | | | | |
| | 판매료 | | | | | | | | | | | | | | | | | | | | | | | | | | | | | | | | | |
| | 판매료, 특수관계자거래 | 0 | 0 | 0 | 0 | 4,375 | 0 | 56,020 | 0 | 16,653 | 994,229 | 0 | 4 | 0 | 98,918 | 3 | 3,869 | 455 | 452 | 176,831 | 9,832 | 12,739 | 0 | 0 | 0 | 0 | 0 | 0 | 18 | 0 | 8 | 1,374,406 | | |
| | 유형자산 취득, 특수관계자거래 | 0 | 0 | 0 | 0 | 0 | 0 | 0 | 0 | 0 | 0 | 0 | 0 | 0 | 0 | 0 | 0 | 0 | 0 | 9,480 | 0 | 55,956 | 0 | 0 | 0 | 0 | 0 | 0 | 0 | 0 | 0 | 65,436 | | |
| | 임주거공비, 특수관계자거래 | 0 | 0 | 0 | 0 | 1,505,802 | 0 | 1,315,826 | 0 | 363,168 | 0 | 0 | 0 | 0 | 2,609,864 | 2,434,753 | 0 | 43,210 | 0 | 0 | 0 | 0 | 0 | 0 | 0 | 0 | 0 | 0 | 0 | 0 | 0 | 8,295,699 | | |
| | 가다. 판매 | 31 | 367 | 24,493 | 1,585 | 12,173 | 0 | 17,964 | 0 | 1,586 | 1,562 | 128 | 179 | 23,671 | 0 | 32,327 | 28 | 4,515 | 513 | 11,002 | 4,341 | 5,755 | 179 | 156,480 | 270 | 967 | 810 | 2,177 | 2,359 | 46 | 100,272 | 2,231 | 16,366 | 424,387 |
| | 자금대여 거래, 특수관계자거래 | | | | | | | | | | | | | | | | | | | | | | | | | | | | | | | | | |
| | 자금대여 | | | | | | | | | | | | | | | | | | | | | | | | | | | | | | | | | |
| | 자금대여, 특수관계자거래 | | | | | | | | | | | | | | | | | | | | | | | | | | | | | | | | | |
| | 자금회수 | | | | | | | | | | | | | | | | | | | | | | | | | | | | | | | | | |
| | 자금회수, 특수관계자거래 | | | | | | | | | | | | | | | | | | | | | | | | | | | | | | | | | |
| 특수관계자거래의 차관채무 잔액 | | | | | | | | | | | | | | | | | | | | | | | | | | | | | | | | | | |
| | 매출채권 등 | 1,817,773 | 134,107 | 50,322 | 60,663 | 2,869 | 241,039 | 205 | 75,709 | 1 | 2,452 | 24,171 | 24,690 | 0 | 267,296 | 23,402 | 24,829 | 34,268 | 695 | 0 | 0 | 0 | 82,027 | 2,013 | 76,952 | 3,814 | 0 | 0 | 369 | 2,551 | 3,771 | 6,122 | 2,962,080 | |
| | 채권채무 | 4 | 26 | 3,234 | 96 | 1,796,033 | 0 | 1,241,145 | 0 | 228,364 | 451,003 | 103,503 | 2,316 | 0 | 1,180,951 | 1,730,516 | 645 | 4,775 | 56,136 | 7,675 | 116 | 1,044,258 | 35 | 211 | 109 | 0 | 203 | 1 | 108 | 1,811 | 8,067,485 | | | |

단위 : 백만원

| | | | | | | | | | | | | | | | | | | | | | | | | | | | | | | |
|----------|--|--|--|--|--|--|--|--|--|--|--|--|--|--|--|--|--|--|--|------|----|--------------------------------|--|--|--|--|--|--|--|------|
| 전체 특수관계자 | | | | | | | | | | | | | | | | | | | | | | | | | | | | | | 전체 |
| 종속기업 | | | | | | | | | | | | | | | | | | | | 관계기업 | 당해 | 당해 기업에 유의적인 영향력을 행사하는 기업의 종속기업 | | | | | | | | 종속기업 |

| 기업명 | 공공지 | 배려거 | 니당 | 해기 | 영에 | 유익적 | 인영 | 향적 | 행사 | 능기 | 영 | 계자 | | | | | | | | | | | | | | | | | | | | | |
|--------------------------|----------------------------|------------------------------|-----------------------------|------------------------------|----------------------------|-----------------------------|----------------------------|--------------------------|-------------------------|--------------------------------------|-----------------------|-------------------------------------|-------------------------------------|-------------------------|-----------------------------|---------|---------|-------------|--------------|--------------|-----------------|-----------------------------|-----------|----------|-------------|------------|------------------------------|-------------------|--------|--------|--------|-------|--------|
| | | | | | | | | | | | | 총계 | | | | | | | | | | | | | | | | | | | | | |
| LG Display America, Inc. | LG Display Japan Co., Ltd. | LG Display Germany GmbH Ltd. | LG Display Taiwan Co., Ltd. | LG Display Nanjing Co., Ltd. | Shanghai Display Co., Ltd. | Guangzhou Display Co., Ltd. | Shenzhen Display Co., Ltd. | Yantai Display Co., Ltd. | China Display Co., Ltd. | Singapore Display Technology Limited | (주) LG 디스플레이 (Fujian) | Guangzhou Display Trading Co., Ltd. | Vietnam Halphuong Display Co., Ltd. | Lehui Display Co., Ltd. | High-Tech Display Co., Ltd. | (주) 웨디에 | (주) 웨디에 | 광주전 (주) 웨디에 | (주) 웨디에 리얼시스 | (주) 웨디에 리얼시스 | India Pvt. Ltd. | Vietnam Halphuong Co., Ltd. | USA, Inc. | RUS, LLC | Egypt S.A.E | 노력 (주) 웨디에 | Indonesian P.T. Electro nics | P.T. Electro nics | | | | | |
| 특수관계자거래 | | | | | | | | | | | | | | | | | | | | | | | | | | | | | | | | | |
| 매출 등, 특수관계자거래 | 13,001 | 1,728 | 1,702 | 2,031 | | 398.98 | 843.32 | | 1,837 | 225.06 | | 567.37 | | 274.50 | | | | | | | 229.27 | 468.38 | | | | | | | | 23,697 | | | |
| 계좌거래 | 0.049 | 731 | 896 | 209 | | 67,085 | 14,286 | | 253 | 1,140 | | 226 | | 16,078 | | 2,241 | | | | | 70,514 | 38,435 | | | | 72,055 | 27,255 | 42,128 | 37,785 | 889 | | | |
| 배당금 수익, 특수관계자거래 | 0 | 0 | 0 | 0 | 0 | 0 | 0 | 0 | 0 | 115.84 | | 0 | 0 | 0 | 0 | 0 | 0 | 0 | 4,361 | 100 | 0 | 0 | 0 | 0 | 0 | 0 | 0 | 0 | 0 | 0 | 122.30 | | |
| 매입 등 | | | | | | | | | | | | | | | | | | | | | | | | | | | | | | 3 | | | |
| 매입 등 | 연료 | | | | | | | | | | | | | | | | | | | | | | | | | | | | | | | | |
| | 임대 | | | | | | | | | | | | | | | | | | | | | | | | | | | | | | | | |
| 매입 등 | 구매 | 0 | 0 | 0 | 0 | 4,127 | 60,547 | 0 | 21,090 | 1,702 | 216 | 0 | 0 | 0 | 0 | 47,696 | 66,463 | 6,262 | 661 | 58 | 245.98 | 14,291 | 17 | 12,179 | 0 | 0 | 0 | 0 | 49 | 0 | 58 | 2,181 | |
| | 수관계 | | | | | | | | | | | | | | | | | | | | | | | | | | | | | | 676 | | |
| 매입 등 | 유형자산 | 0 | 0 | 0 | 0 | 0 | 0 | 0 | 0 | 0 | 0 | 0 | 0 | 0 | 0 | 0 | 0 | 0 | 0 | 0 | 289.26 | 0 | 0 | 0 | 0 | 0 | 0 | 0 | 0 | 0 | 311.70 | | |
| | 수관계 | | | | | | | | | | | | | | | | | | | | | 2 | 0 | 0 | 0 | 0 | 0 | 0 | 0 | 0 | 2 | | |
| 매입 등 | 연우거 | | | | | 1,804 | 2,052 | 464,49 | 0 | 0 | 0 | 0 | 0 | 2,592 | 2,747 | | | 0 | 64,492 | 0 | 0 | 0 | 0 | 0 | 0 | 0 | 0 | 0 | 0 | 0 | 9,727 | | |
| | 공비, 특수관계자거래 | 0 | 0 | 0 | 0 | 509 | 874 | 9 | 0 | 0 | 0 | 0 | 0 | 953 | 416 | 323 | | | | | | | | | | | | | | | 966 | | |
| 매입 등 | 기타 | | | | | | | | | | | | | | | | | | | | | | | | | | | | | | | | |
| | 구매 | 35 | 1 | 68,197 | 1,374 | 23,162 | 3 | 21,585 | 0 | 2,888 | 1,977 | 446 | 427 | 24,898 | 0 | 38,647 | 26 | 3,457 | 2 | 3,617 | 2,942 | 8,038 | 0 | 128,127 | 519 | 882 | 958 | 2,315 | 273 | 212 | 79,515 | 1,415 | 19,857 |
| 수관계 | | | | | | | | | | | | | | | | | | | | | | | | | | | | | | | 5 | | |
| 계좌거래 | | | | | | | | | | | | | | | | | | | | | | | | | | | | | | | | | |
| 자감대여 거래, 특수관계자거래 | | | | | | | | | | | | | | | | | | | | | | | | | | | | | | | | | |
| 자감대 | 자감대 | | | | | | | | | | | | | | | | | | | | | | | | | | | | | | | | |

| | | | | | | | | | | | | | |
|----------------------|-----------------|--------|-------|---------|---------|---------|--------|--------|---------|--------|-------|----|-----------|
| 기업집단 | 당 | | | | | | | | | | | | |
| | 매입 등, 대규모기업집단 | 57,629 | 2,604 | 354,435 | 727,747 | 241,683 | 60,592 | 34,195 | 199,278 | 39,975 | 1,258 | 28 | 1,719,424 |
| 주요 재권/재무 공역, 대규모기업집단 | | | | | | | | | | | | | |
| 주요 재권/재무 공역, 대규모기업집단 | 매출채권 등, 대규모기업집단 | 0 | 0 | 39 | 0 | 0 | 14,979 | 0 | 17 | 0 | 0 | 0 | 15,035 |
| | 매입채무 등, 대규모기업집단 | 0 | 349 | 61,125 | 195,059 | 0 | 6,287 | 524 | 77,533 | 11,193 | 133 | 0 | 352,203 |

- (주1) LX 계열사의 계열분리가 2022년 6월 21일자로 공정거래위원회 승인되었습니다.
- (주2) (주)에스앤아이코퍼레이션은 2022년 4월 1일자로 (주)디앤오로 사명을 변경하였습니다.
- (주3) (주)지투알은 2023년 7월 1일자로 (주)에이치에스애드로 사명을 변경하였습니다.

(4) 주요 경영진에 대한 보상

주요 경영진에 대한 보상의 구성은 다음과 같습니다.

당기 (단위 : 백만원)

| | 공시금액 |
|------------------------|-------|
| 주요 경영진에 대한 보상, 단기종업원급여 | 2,291 |
| 주요 경영진에 대한 보상, 퇴직급여 | 355 |
| 주요 경영진에 대한 보상, 합계 | 2,646 |

전기 (단위 : 백만원)

| | 공시금액 |
|------------------------|-------|
| 주요 경영진에 대한 보상, 단기종업원급여 | 2,305 |
| 주요 경영진에 대한 보상, 퇴직급여 | 417 |
| 주요 경영진에 대한 보상, 합계 | 2,722 |

상기의 주요 경영진은 당사 활동의 계획·운영·통제에 대한 중요한 권한과 책임을 가진 당사의 등기이사입니다.

31. 비현금거래 정보

31. 비현금거래 정보

당기와 전기의 투자활동과 재무활동 중 현금의 유입과 유출이 없는 중요한 거래내역은 다음과 같습니다.

당기 (단위 : 백만원)

| | 공시금액 |
|-----------------------|-----------|
| 유형자산 취득으로 인한 미지급금의 변동 | (459,089) |
| 무형자산 취득으로 인한 미지급금의 변동 | (25,577) |
| 리스 계약의 신규체결 | 21,568 |

전기 (단위 : 백만원)

| | 공시금액 |
|-----------------------|---------|
| 유형자산 취득으로 인한 미지급금의 변동 | 479,486 |

| | |
|-----------------------|-----------|
| 무형자산 취득으로 인한 미지급금의 변동 | (101,392) |
| 리스 계약의 신규체결 | 14,183 |

32. 보고기간 후 사건

(단위 : 백만원)

| | 유상증자 결의 |
|-------------------------------|-----------------------------------------------------------------------------------------------------------------------------------------------------------------------------------------------------------------------------------------|
| 수정을 요하지 않는 보고기간후사건의 성격에 대한 기술 | 당사는 2023년 12월 18일 이사회를 통해 보통주 142,184,300주에 대한 유상증자를 결의하였으며, 본 재무제표 승인일 현재 예정발행가액은 주당 10,070원, 총 유상증자 금액은 1,431,796백만원이며, 발행가액은 2024년 3월 4일에 확정될 것입니다. 발행될 신주는 2024년 3월 26일 한국거래소에 상장될 예정이며, 유상증자 대금은 시설자금, 운영자금 및 채무상환 자금으로 사용될 예정입니다. |

6. 배당에 관한 사항

가. 배당에 관한 사항

당사는 주주가치 제고와 주주환원을 위해 경영성과, Cash Flow, 투자, 재무구조 등을 종합적으로 고려하여 배당을 결정하고 있습니다. 이와 관련하여 당사는 투자자의 예측가능성을 제고하고자 2021~2023 사업년도의 배당 정책을 수립하여 아래와 같이 공시한 바 있습니다.

- 연결당기순이익 기준 20% 수준의 배당성향을 유지할 예정
 - 상기 배당정책은 예정사항으로 경영환경 및 시장상황의 변화 등 제반 여건에 따라 변경 가능함
 - 각 사업연도 배당금 등 세부사항은 당사 이사회 및 정기주주총회에서 결의 예정
 - 연결당기순이익은 지배기업소유주지분 기준이며, 1회성 비경상 이익은 제외
- 또한, 당사는 이익배당에 관하여 정관(제43조)에 규정하고 있으며, 자사주 매입 및 소각 계획을 현재는 고려하고 있지 않습니다.

나. 주요배당지표 (최근 3사업연도 배당에 관한 사항)

| 구 분 | 주식의 종류 | 당기 | 전기 | 전전기 |
|-----|----------------|------------|------------|-----------|
| | | 제39기 | 제38기 | 제37기 |
| | 주당액면가액(원) | 5,000 | 5,000 | 5,000 |
| | (연결)당기순이익(백만원) | -2,733,742 | -3,071,565 | 1,186,182 |
| | (별도)당기순이익(백만원) | -1,718,701 | -3,191,387 | 552,173 |
| | (연결)주당순이익(원) | -7,640 | -8,584 | 3,315 |
| | 현금배당금총액(백만원) | - | - | 232,580 |
| | 주식배당금총액(백만원) | - | - | - |
| | (연결)현금배당성향(%) | - | - | 19.61 |

| | | | | |
|-------------|-----|---|---|------|
| 현금배당수익률(%) | 보통주 | - | - | 2.82 |
| | 우선주 | - | - | - |
| 주식배당수익률(%) | 보통주 | - | - | - |
| | 우선주 | - | - | - |
| 주당 현금배당금(원) | 보통주 | - | - | 650 |
| | 우선주 | - | - | - |
| 주당 주식배당(주) | 보통주 | - | - | - |
| | 우선주 | - | - | - |

- 주1) (연결)당기순이익은 지배기업 소유주지분 금액입니다.
주2) 주당 순이익은 액면가 5천원 기준으로 환산하여 계산하였습니다.
주3) 주당 순이익 산출근거: 당기순이익/가중평균유통 보통주식수
주4) (연결)현금배당성향은 연결당기순이익의 지배기업 소유주지분 귀속분에 대한 현금배당총액의 백분율입니다.
주5) 상기 현금배당수익률(%)는 당해 배당과 관련된 주주총회 소집을 위한 주주명부폐쇄기간 초일의 제2매매거래일 전부터 과거 1주일간 공표된 매일의 유가증권 시장에서 형성된 최종시세가격의 산술평균가격에 대한 주당배당금의 비율을 백분율로 산정한 것입니다.
주6) 2024년 3월 22일 주주총회에서 재무제표 승인 관련 안건이 부결되거나 수정이 발생된 경우 정정보고서를 통해 그 내용 및 사유 등을 반영할 예정입니다.

다. 과거 배당 이력

(단위: 회, %)

| 연속 배당횟수 | | 평균 배당수익률 | |
|----------|------|----------|--------|
| 분기(중간)배당 | 결산배당 | 최근 3년간 | 최근 5년간 |
| - | - | 0.94 | 0.56 |

주1) 평균 배당 수익률은 배당을 실시 하지 않은 사업연도까지 포함하여 단순평균법으로 계산한 수치입니다. (배당 결의일 기준으로 제37기만 배당 실시함)

7. 증권의 발행을 통한 자금조달에 관한 사항

7-1. 증권의 발행을 통한 자금조달 실적

[지분증권의 발행 등과 관련된 사항]

가. 증자(감자)현황

당사는 공시대상 기간 중 자본금 변동사항이 없습니다.

(기준일 : 2023년 12월 31일)

(단위 : 원, 주)

| 주식발행 (감소)일자 | 발행(감소) 형태 | 발행(감소)한 주식의 내용 | | | | |
|----------------|--------------|----------------|----|------------|----------------|----|
| | | 종류 | 수량 | 주당 액면가액 | 주당발행 (감소)가액 | 비고 |
| - | - | - | - | - | - | - |

나. 미상환 전환사채 발행현황

당사는 작성기준일 현재 미상환 전환사채를 보유하고 있지 않습니다.

[채무증권의 발행 등과 관련된 사항]

1) 채무증권 발행 실적

(기준일 : 2023년 12월 31일)

(단위 : 백만원, %)

| 발행회사 | 증권종류 | 발행방법 | 발행일자 | 권면(전자등록)총액 | 이자율 | 평가등급 (평가기관) | 만기일 | 상환 여부 | 주관회사 |
|--------------|------|------|---------------|------------|-----------------------|--------------------------|---------------|----------|--------------------------------------|
| 엘지디스플레이 주식회사 | 회사채 | 사모 | 2023년 01월 19일 | 62,000 | 7.200% | A+ (한국신용평가, NICE신용평가) | 2025년 01월 17일 | 미상환 | 신한투자증권, 하이투자증권 |
| 엘지디스플레이 주식회사 | 회사채 | 사모 | 2023년 01월 19일 | 15,000 | 7.250% | A+ (한국신용평가, NICE신용평가) | 2026년 01월 19일 | 미상환 | 하이투자증권 |
| 엘지디스플레이 주식회사 | 회사채 | 사모 | 2023년 01월 26일 | 230,000 | 7.200% | A+ (한국신용평가, NICE신용평가) | 2025년 01월 24일 | 미상환 | KB증권, 한국투자증권, 하이투자증권, 한국산업은행 |
| 엘지디스플레이 주식회사 | 회사채 | 사모 | 2023년 01월 26일 | 30,000 | 7.250% | A+ (한국신용평가, NICE신용평가) | 2026년 01월 26일 | 미상환 | 유진투자증권 |
| 엘지디스플레이 주식회사 | 회사채 | 사모 | 2023년 04월 28일 | 128,940 | 3M Term SOFR+1.90% | - | 2026년 04월 28일 | 미상환 | Woori Global Markets Asia Limited |
| 합 계 | - | - | - | 465,940 | - | - | - | - | - |

주1) 외화표시 회사채의 경우, 2023년 12월말 환율을 적용하였습니다.

2) 채무증권 미상환 잔액 (연결기준)

- 기업어음증권 미상환 잔액

(기준일 : 2023년 12월 31일)

(단위 : 백만원)

| 잔여만기 | | 10일 이하 | 10일초과 30일이하 | 30일초과 90일이하 | 90일초과 180일이하 | 180일초과 1년이하 | 1년초과 2년이하 | 2년초과 3년이하 | 3년 초과 | 합 계 |
|-----------|----|--------|----------------|----------------|-----------------|----------------|--------------|--------------|-------|---------|
| 미상환 잔액 | 공모 | 0 | 0 | 0 | 0 | 0 | 0 | 0 | 0 | 0 |
| | 사모 | 0 | 100,000 | 200,000 | 0 | 0 | 0 | 0 | 0 | 300,000 |
| | 합계 | 0 | 100,000 | 200,000 | 0 | 0 | 0 | 0 | 0 | 300,000 |

- 단기사채 미상환 잔액

(기준일 : 2023년 12월 31일)

(단위 : 백만원)

| 잔여만기 | | 10일 이하 | 10일초과 30일이하 | 30일초과 90일이하 | 90일초과 180일이하 | 180일초과 1년이하 | 합 계 | 발행 한도 | 잔여 한도 |
|-----------|----|--------|----------------|----------------|-----------------|----------------|-----|-------|-------|
| 미상환 잔액 | 공모 | 0 | 0 | 0 | 0 | 0 | 0 | 0 | 0 |
| | 사모 | 0 | 0 | 0 | 0 | 0 | 0 | 0 | 0 |
| | 합계 | 0 | 0 | 0 | 0 | 0 | 0 | 0 | 0 |

- 회사채 미상환 잔액

(기준일 : 2023년 12월 31일)

(단위 : 백만원)

| 잔여만기 | | 1년 이하 | 1년초과 2년이하 | 2년초과 3년이하 | 3년초과 4년이하 | 4년초과 5년이하 | 5년초과 10년이하 | 10년초과 | 합 계 |
|-----------|----|---------|--------------|--------------|--------------|--------------|---------------|-------|-----------|
| 미상환 잔액 | 공모 | 370,000 | 320,000 | 210,000 | 125,000 | 0 | 0 | 0 | 1,025,000 |
| | 사모 | 0 | 292,000 | 173,940 | 0 | 0 | 0 | 0 | 465,940 |
| | | | | | | | | | |

| | | | | | | | | | |
|--|----|---------|---------|---------|---------|---|---|---|-----------|
| | 합계 | 370,000 | 612,000 | 383,940 | 125,000 | 0 | 0 | 0 | 1,490,940 |
|--|----|---------|---------|---------|---------|---|---|---|-----------|

주) 미상환 잔액에는 2023년 이전 회사채발행 금액 중 미상환 잔액 1,025,000백만원이 포함되어 있습니다.

- 신종자본증권 미상환 잔액

(기준일 : 2023년 12월 31일)

(단위 : 백만원)

| 잔여만기 | | 1년 이하 | 1년초과 5년이하 | 5년초과 10년이하 | 10년초과 15년이하 | 15년초과 20년이하 | 20년초과 30년이하 | 30년초과 | 합 계 |
|-----------|----|-------|--------------|---------------|----------------|----------------|----------------|-------|-----|
| 미상환 잔액 | 공모 | 0 | 0 | 0 | 0 | 0 | 0 | 0 | 0 |
| | 사모 | 0 | 0 | 0 | 0 | 0 | 0 | 0 | 0 |
| | 합계 | 0 | 0 | 0 | 0 | 0 | 0 | 0 | 0 |

- 조건부자본증권 미상환 잔액

(기준일 : 2023년 12월 31일)

(단위 : 백만원)

| 잔여만기 | | 1년 이하 | 1년초과 2년이하 | 2년초과 3년이하 | 3년초과 4년이하 | 4년초과 5년이하 | 5년초과 10년이하 | 10년초과 20년이하 | 20년초과 30년이하 | 30년초과 | 합 계 |
|-----------|----|-------|--------------|--------------|--------------|--------------|---------------|----------------|----------------|-------|-----|
| 미상환 잔액 | 공모 | 0 | 0 | 0 | 0 | 0 | 0 | 0 | 0 | 0 | 0 |
| | 사모 | 0 | 0 | 0 | 0 | 0 | 0 | 0 | 0 | 0 | 0 |
| | 합계 | 0 | 0 | 0 | 0 | 0 | 0 | 0 | 0 | 0 | 0 |

3) 채무증권 미상환 잔액 (별도기준)

- 기업어음증권 미상환 잔액

(기준일 : 2023년 12월 31일)

(단위 : 백만원)

| 잔여만기 | | 10일 이하 | 10일초과 30일이하 | 30일초과 90일이하 | 90일초과 180일이하 | 180일초과 1년이하 | 1년초과 2년이하 | 2년초과 3년이하 | 3년 초과 | 합 계 |
|-----------|----|--------|----------------|----------------|-----------------|----------------|--------------|--------------|-------|---------|
| 미상환 잔액 | 공모 | 0 | 0 | 0 | 0 | 0 | 0 | 0 | 0 | 0 |
| | 사모 | 0 | 100,000 | 200,000 | 0 | 0 | 0 | 0 | 0 | 300,000 |
| | 합계 | 0 | 100,000 | 200,000 | 0 | 0 | 0 | 0 | 0 | 300,000 |

- 단기사채 미상환 잔액

(기준일 : 2023년 12월 31일)

(단위 : 백만원)

| 잔여만기 | | 10일 이하 | 10일초과 30일이하 | 30일초과 90일이하 | 90일초과 180일이하 | 180일초과 1년이하 | 합 계 | 발행 한도 | 잔여 한도 |
|-----------|----|--------|----------------|----------------|-----------------|----------------|-----|-------|-------|
| 미상환 잔액 | 공모 | 0 | 0 | 0 | 0 | 0 | 0 | 0 | 0 |
| | 사모 | 0 | 0 | 0 | 0 | 0 | 0 | 0 | 0 |
| | 합계 | 0 | 0 | 0 | 0 | 0 | 0 | 0 | 0 |

- 회사채 미상환 잔액

(기준일 : 2023년 12월 31일)

(단위 : 백만원)

| 잔여만기 | | 1년 이하 | 1년초과 2년이하 | 2년초과 3년이하 | 3년초과 4년이하 | 4년초과 5년이하 | 5년초과 10년이하 | 10년초과 | 합 계 |
|-----------|----|---------|--------------|--------------|--------------|--------------|---------------|-------|-----------|
| 미상환 잔액 | 공모 | 370,000 | 320,000 | 210,000 | 125,000 | 0 | 0 | 0 | 1,025,000 |
| | 사모 | 0 | 292,000 | 173,940 | 0 | 0 | 0 | 0 | 465,940 |
| | 합계 | 370,000 | 612,000 | 383,940 | 125,000 | 0 | 0 | 0 | 1,490,940 |

주) 미상환 잔액에는 2023년 이전 회사채발행 금액 중 미상환 잔액 1,025,000백만원이 포함 되어 있습니다.

- 신종자본증권 미상환 잔액

(기준일 : 2023년 12월 31일)

(단위 : 백만원)

| 잔여만기 | | 1년 이하 | 1년초과 5년이하 | 5년초과 10년이하 | 10년초과 15년이하 | 15년초과 20년이하 | 20년초과 30년이하 | 30년초과 | 합 계 |
|-----------|----|-------|--------------|---------------|----------------|----------------|----------------|-------|-----|
| 미상환 잔액 | 공모 | 0 | 0 | 0 | 0 | 0 | 0 | 0 | 0 |
| | 사모 | 0 | 0 | 0 | 0 | 0 | 0 | 0 | 0 |
| | 합계 | 0 | 0 | 0 | 0 | 0 | 0 | 0 | 0 |

- 조건부자본증권 미상환 잔액

(기준일 : 2023년 12월 31일)

(단위 : 백만원)

| 잔여만기 | | 1년 이하 | 1년초과 2년이하 | 2년초과 3년이하 | 3년초과 4년이하 | 4년초과 5년이하 | 5년초과 10년이하 | 10년초과 20년이하 | 20년초과 30년이하 | 30년초과 | 합 계 |
|-----------|----|-------|--------------|--------------|--------------|--------------|---------------|----------------|----------------|-------|-----|
| 미상환 잔액 | 공모 | 0 | 0 | 0 | 0 | 0 | 0 | 0 | 0 | 0 | 0 |
| | 사모 | 0 | 0 | 0 | 0 | 0 | 0 | 0 | 0 | 0 | 0 |
| | 합계 | 0 | 0 | 0 | 0 | 0 | 0 | 0 | 0 | 0 | 0 |

4) 사채관리계약 주요내용 및 충족여부 등

(작성기준일 : 2023년 12월 31일)

(단위 : 백만원, %)

| 채권명 | 발행일 | 만기일 | 발행액 | 사채관리 계약체결일 | 사채관리회사 |
|----------------|------------|------------|--------|---------------|--------|
| 제41-2회 회사 채 | 2019.02.26 | 2024.02.26 | 80,000 | 2019.02.13 | 하나금융투자 |

(이행현황기준일 : 2023년 12월 31일)

| | | |
|------------|------|-----------------------------------------------------|
| 재무비율 유지현황 | 계약내용 | 부채비율(연결재무제표 기준) 400% 이하 유지 |
| | 이행현황 | 이행 (307.7%) |
| 담보권설정 제한현황 | 계약내용 | 지급보증 및 담보설정금액이 최근 보고서상 자기자본 (연결재무제표 기준)의 200% 이하 |
| | 이행현황 | 이행 (29.9%) |
| 자산처분 제한현황 | 계약내용 | 한 회계연도당 자산총계(연결재무제표 기준)의 |

| | | |
|--------------|------|------------------|
| | | 70% 이상의 자산 처분 제한 |
| | 이행현황 | 이행 (1.6%) |
| 지배구조변경 제한현황 | 계약내용 | 상호출자제한 기업집단 유지 |
| | 이행현황 | 상호출자제한 기업집단 유지 |
| 이행상황보고서 제출현황 | 이행현황 | 2023.09.06 제출 |

주1) 이행현황기준일은 이행현황 판단 시 적용한 회계감사인의 감사의견(확인 및 의견표시)이 표명된 가장 최근의 재무제표의 작성기준일이며, 지배구조변경 제한현황은 공시서류작성 기준일입니다.

주2) 이행현황은 제39기말 연결재무제표 기준입니다.

주3) 이행상황보고서는 제39기 반기말 연결재무제표 기준으로 작성하여, 사채관리회사에 제출한 최근의 제출일자입니다.

(작성기준일 : 2023년 12월 31일)

(단위 : 백만원, %)

| 채권명 | 발행일 | 만기일 | 발행액 | 사채관리 계약체결일 | 사채관리회사 |
|------------|------------|------------|---------|---------------|--------|
| 제43-1회 회사채 | 2021.09.14 | 2024.09.14 | 290,000 | 2021.09.02 | 한국증권금융 |

(이행현황기준일 : 2023년 12월 31일)

| | | |
|--------------|------|-----------------------------------------------------|
| 재무비율 유지현황 | 계약내용 | 부채비율(연결재무제표 기준) 400% 이하 유지 |
| | 이행현황 | 이행 (307.7%) |
| 담보권설정 제한현황 | 계약내용 | 지급보증 및 담보설정금액이 최근 보고서상 자기자본 (연결재무제표 기준)의 300% 이하 |
| | 이행현황 | 이행 (29.9%) |
| 자산처분 제한현황 | 계약내용 | 한 회계연도당 자산총계(연결재무제표 기준)의 70% 이상의 자산 처분 제한 |
| | 이행현황 | 이행 (1.6%) |
| 지배구조변경 제한현황 | 계약내용 | 상호출자제한 기업집단 유지 |
| | 이행현황 | 상호출자제한 기업집단 유지 |
| 이행상황보고서 제출현황 | 이행현황 | 2023.09.06 제출 |

주1) 이행현황기준일은 이행현황 판단 시 적용한 회계감사인의 감사의견(확인 및 의견표시)이 표명된 가장 최근의 재무제표의 작성기준일이며, 지배구조변경 제한현황은 공시서류작성 기준일입니다.

주2) 이행현황은 제39기말 연결재무제표 기준입니다.

주3) 이행상황보고서는 제39기 반기말 연결재무제표 기준으로 작성하여, 사채관리회사에 제출한 최근의 제출일자입니다.

(작성기준일 : 2023년 12월 31일)

(단위 : 백만원, %)

| 채권명 | 발행일 | 만기일 | 발행액 | 사채관리 계약체결일 | 사채관리회사 |
|------------|------------|------------|---------|---------------|--------|
| 제43-2회 회사채 | 2021.09.14 | 2026.09.14 | 210,000 | 2021.09.02 | 한국증권금융 |

(이행현황기준일 : 2023년 12월 31일)

| | | |
|--------------|------|--------------------------------------------------|
| 재무비율 유지현황 | 계약내용 | 부채비율(연결재무제표 기준) 400% 이하 유지 |
| | 이행현황 | 이행 (307.7%) |
| 담보권설정 제한현황 | 계약내용 | 지급보증 및 담보설정금액이 최근 보고서상 자기자본 (연결재무제표 기준)의 300% 이하 |
| | 이행현황 | 이행 (29.9%) |
| 자산처분 제한현황 | 계약내용 | 한 회계연도당 자산총계(연결재무제표 기준)의 70% 이상의 자산 처분 제한 |
| | 이행현황 | 이행 (1.6%) |
| 지배구조변경 제한현황 | 계약내용 | 상호출자제한 기업집단 유지 |
| | 이행현황 | 상호출자제한 기업집단 유지 |
| 이행상황보고서 제출현황 | 이행현황 | 2023.09.06 제출 |

주1) 이행현황기준일은 이행현황 판단 시 적용한 회계감사인의 감사의견(확인 및 의견표시)이 표명된 가장 최근의 재무제표의 작성기준일이며, 지배구조변경 제한현황은 공시서류작성 기준일입니다.

주2) 이행현황은 제39기말 연결재무제표 기준입니다.

주3) 이행상황보고서는 제39기 반기말 연결재무제표 기준으로 작성하여, 사채관리회사에 제출한 최근의 제출일자입니다.

(작성기준일 : 2023년 12월 31일)

(단위 : 백만원, %)

| 채권명 | 발행일 | 만기일 | 발행액 | 사채관리 계약체결일 | 사채관리회사 |
|------------|------------|------------|---------|------------|--------|
| 제44-1회 회사채 | 2022.02.23 | 2025.02.21 | 320,000 | 2022.02.11 | 한국증권금융 |

(이행현황기준일 : 2023년 12월 31일)

| | | |
|--------------|------|-------------------------------------------------|
| 재무비율 유지현황 | 계약내용 | 부채비율(연결재무제표 기준) 400% 이하 유지 |
| | 이행현황 | 이행 (307.7%) |
| 담보권설정 제한현황 | 계약내용 | 지급보증 및 담보설정금액이 최근 보고서상 자기자본(연결재무제표 기준)의 300% 이하 |
| | 이행현황 | 이행 (29.9%) |
| 자산처분 제한현황 | 계약내용 | 한 회계연도당 자산총계(연결재무제표 기준)의 70% 이상의 자산 처분 제한 |
| | 이행현황 | 이행 (1.6%) |
| 지배구조변경 제한현황 | 계약내용 | 상호출자제한 기업집단 유지 |
| | 이행현황 | 상호출자제한 기업집단 유지 |
| 이행상황보고서 제출현황 | 이행현황 | 2023.09.06 제출 |

주1) 이행현황기준일은 이행현황 판단 시 적용한 회계감사인의 감사의견(확인 및 의견표시)이 표명된 가장 최근의 재무제표의 작성기준일이며, 지배구조변경 제한현황은 공시서류작성기준일입니다.

주2) 이행현황은 제39기말 연결재무제표 기준입니다.

주3) 이행상황보고서는 제39기말 연결재무제표 기준으로 작성하여, 사채관리회사에 제출한 최근의 제출일자입니다.

(작성기준일 : 2023년 12월 31일)

(단위 : 백만원, %)

| 채권명 | 발행일 | 만기일 | 발행액 | 사채관리 계약체결일 | 사채관리회사 |
|------------|------------|------------|---------|---------------|--------|
| 제44-2회 회사채 | 2022.02.23 | 2027.02.23 | 125,000 | 2022.02.11 | 한국증권금융 |

(이행현황기준일 : 2023년 12월 31일)

| | | |
|--------------|------|-------------------------------------------------|
| 재무비율 유지현황 | 계약내용 | 부채비율(연결재무제표 기준) 400% 이하 유지 |
| | 이행현황 | 이행 (307.7%) |
| 담보권설정 제한현황 | 계약내용 | 지급보증 및 담보설정금액이 최근 보고서상 자기자본(연결재무제표 기준)의 300% 이하 |
| | 이행현황 | 이행 (29.9%) |
| 자산처분 제한현황 | 계약내용 | 한 회계연도당 자산총계(연결재무제표 기준)의 70% 이상의 자산 처분 제한 |
| | 이행현황 | 이행 (1.6%) |
| 지배구조변경 제한현황 | 계약내용 | 상호출자제한 기업집단 유지 |
| | 이행현황 | 상호출자제한 기업집단 유지 |
| 이행상황보고서 제출현황 | 이행현황 | 2023.09.06 제출 |

주1) 이행현황기준일은 이행현황 판단 시 적용한 회계감사인의 감사의견(확인 및 의견표시)이 표명된 가장 최근의 재무제표의 작성기준일이며, 지배구조변경 제한현황은 공시서류작성기준일입니다.

주2) 이행현황은 제39기말 연결재무제표 기준입니다.

주3) 이행상황보고서는 제39기 반기말 연결재무제표 기준으로 작성하여, 사채관리회사에 제출한 최근의 제출일자입니다.

7-2. 증권의 발행을 통해 조달된 자금의 사용실적

가. 공모자금의 사용내역

(기준일 : 2023년 12월 31일)

(단위 : 백만원)

| 구분 | 회사 | 납입일 | 증권신고서 등의 자금사용 계획 | | 실제 자금사용 내역 | | 차이발생 사유 등 |
|----------------|--------|------------|------------------------------|---------|------------------------------|---------|-----------|
| | | | 사용용도 | 조달금액 | 내용 | 금액 | |
| 공모사채 (녹색채권) | 제43-1회 | 2021.09.14 | 시설자금(OLED 제품 생산설비 및 시설투자) | 290,000 | 시설자금(OLED 제품 생산설비 및 시설투자) | 290,000 | - |
| 공모사채 (녹색채권) | 제43-2회 | 2021.09.14 | 시설자금(OLED 제품 생산설비 및 시설투자) | 210,000 | 시설자금(OLED 제품 생산설비 및 시설투자) | 210,000 | - |
| 공모사채 (녹색채권) | 제44-1회 | 2022.02.23 | 시설자금(OLED 제품 생산설비 및 시설투자) | 320,000 | 시설자금(OLED 제품 생산설비 및 시설투자) | 320,000 | - |
| 공모사채 (녹색채권) | 제44-2회 | 2022.02.23 | 시설자금(OLED 제품 생산설비 및 시설투자) | 125,000 | 시설자금(OLED 제품 생산설비 및 시설투자) | 125,000 | - |
| 합계 | - | - | - | 945,000 | - | 945,000 | - |

주) 2021년 09월 14일 발행된 제43-1회, 제43-2회 회사채, 2022년 02월 23일 발행된 제 44-1회, 제44-2회 회사채는 ESG채권(녹색채권)으로 친환경 제품인 OLED 생산설비 및 시설 투자를 위하여 발행되었으며, 계획대로 OLED 제품 생산설비 및 시설투자에 사용되었습니다. 본 ESG채권의 구체적인 자금사용내역과 관련하여, '23년 12월말 한국거래소의 사회책임투자채권 전용 세그먼트에 ESG채권 사후보고서를 게시하였습니다.

나. 사모자금의 사용내역

당사는 작성기준일 현재 해당사항 없습니다.

8. 기타 재무에 관한 사항

가. 재무제표 재작성 등 유의사항

1) 재무제표 재작성

최근 3사업연도 내 재무제표 재작성 관련 사항이 없습니다.

2) 합병, 분할, 자산양수도, 영업양수도에 관한 사항

최근 3사업연도 내 합병, 분할, 자산양수도, 영업양수도에 관한 사항이 없습니다.

3) 자산유동화와 관련한 자산매각의 회계처리 및 우발채무 등에 관한 사항

자산유동화와 관련한 자산매각에 해당하는 사항은 없으며, 우발채무 등에 관한 사항은 「Ⅲ. 재무에 관한 사항, 3. 연결재무제표 주석, 15. 우발채무와 약정사항」을 참조 바랍니다.

4) 기타 재무제표 이용에 유의하여야 할 사항

(1) 주요 회계정책

당사는 주식회사등의외부감사에관한법률에서 규정하고 있는 국제회계기준위원회의국제회계기준을 채택하여 정한 회계처리기준인 한국채택국제회계기준에 따라 연결재무제표 및 별도재무제표를 작성하였습니다.

당사의 재무제표는 2024년 1월 24일자 이사회에서 승인되었으며, 2024년 3월 22일자 주주총회에서 최종 승인될 예정입니다.

주요 회계정책 세부내역은 「Ⅲ.재무에 관한 사항, 3.연결재무제표 주석의 3. 주요 회계정책 및 5. 재무제표 주석의 3. 주요 회계정책」을 참조하십시오.

나. 대손충당금 설정현황

1) 최근 3사업연도의 계정과목별 대손충당금 설정내역

(단위 : 백만원)

| 구 분 | 계정과목 | 채권 금액 | 대손충당금 | 대손충당금 설정률 |
|--------|------|-----------|-------|-----------|
| 제39기 말 | 매출채권 | 3,219,026 | 933 | 0.03% |
| | 미수금 | 112,946 | 207 | 0.18% |
| | 미수수익 | 14,246 | 0 | 0.00% |

| | | | | |
|--------|------|-----------|-------|-------|
| | 합계 | 3,346,218 | 1,140 | 0.03% |
| 제38기 말 | 매출채권 | 2,359,789 | 875 | 0.04% |
| | 미수금 | 148,699 | 1,778 | 1.20% |
| | 미수수익 | 22,505 | 0 | 0.00% |
| | 합계 | 2,530,993 | 2,653 | 0.10% |
| 제37기 말 | 매출채권 | 4,575,993 | 1,204 | 0.03% |
| | 미수금 | 113,250 | 1,999 | 1.76% |
| | 미수수익 | 13,030 | 6 | 0.05% |
| | 합계 | 4,702,273 | 3,209 | 0.07% |

주1) 연결재무상태표상 채권금액은 채권에서 대손충당금을 차감한 금액입니다.

2) 최근 3사업연도의 대손충당금 변동현황

(단위 : 백만원)

| 구 분 | 제39기 | 제38기 | 제37기 |
|----------------------|--------|-------|-------|
| 1. 기초 대손충당금 잔액합계 | 2,653 | 3,209 | 2,825 |
| 2. 순대손처리액(① - ② ± ③) | - | - | - |
| ① 대손처리액(상각채권액) | - | - | - |
| ② 상각채권회수액 | - | - | - |
| ③ 기타증감액 | - | - | - |
| 3. 대손상각비 계상(환입)액 | -1,513 | -556 | 384 |
| 4. 기말 대손충당금 잔액합계 | 1,140 | 2,653 | 3,209 |

3) 매출채권 관련 대손충당금 설정방침

- 당사는 개별적인 손상검사 및 집합적인 손상검사를 수행하고 있습니다.

모든 중요 수취채권 잔액에 대해 당사는 개별적으로 손상평가를 하며, 개별적으로 손상되지 않았다고 평가된 자산과 관련하여서는 확인되지는 않았지만 발생한 손상에 대한 집합적인 손상검사를 수행하고 있습니다. 개별적으로 중요하지 않은 수취채권은 유사한 위험 성격을 갖는 수취채권 집단별로 손상평가가 수행됩니다.

- 당사는 수취채권 등의 집합적인 손상평가를 수행함에 있어서 연체 비율, 연체 채권의 회수 및 실제 발생 손실의 금액에 대한 과거 추세, 현재의 경제 환경과 신용 조건이 과거의 손상 경험을 보다 높거나 낮은 손실을 발생시킬 가능성에 대한 경영진의 판단을 활용하고 있습니다.

- 당사의 대손예상액 산정기준은 다음과 같습니다.

당사는 개별 거래처별로 신용거래한도를 설정하고 신규거래처에 대해서는 정량적, 정성적 분석을 바탕으로 제3자보증, 보험가입 또는 팩토링 이용 여부를 결정하고 있습니다. 당사는 보험가입 채권(한도 내)과 신용도가 높은 거래처에 대한 채권에 대하여는 충당금을 설정하지 않고 있습니다. 그 외의 매출채권 및 기타채권에 대해 개별적 또는 집합적으로 손상차손 발생여부를 평가하여 기대신용손실에 근거하여 채권에 대한 충당금을 설정하고 있으며, 채권 보험 가입채권 및 사고채권의 대손충당금 설정률은 다음과 같습니다.

| 상황 | | 설정률 |
|---------|---------|---------------------|
| 채권보험 가입 | | (1-보험 Coverage%)*1% |
| 사고채권 | 담보범위 내 | 0% |
| | 담보범위 초과 | 100% |

4) 보고기간말 현재 경과기간별 매출채권 잔액 현황

(단위 : 백만원)

| 구 분 | | 6월 이하 | 6월 초과 1년 이하 | 1년 초과 3년 이하 | 3년 초과 | 계 |
|--------|-------|-----------|----------------|----------------|-------|-----------|
| 금 액 | 일반 | 2,828,096 | 0 | 0 | 0 | 2,828,096 |
| | 특수관계자 | 390,930 | 0 | 0 | 0 | 390,930 |
| | 계 | 3,219,026 | 0 | 0 | 0 | 3,219,026 |
| 구성비율 | | 100.0% | 0 | 0 | 0 | 100.0% |

주) 위의 금액은 총액기준입니다.

다. 재고자산의 보유 및 실사내역 등

1) 최근 3사업연도의 재고자산의 사업부문별 보유현황

(단위 : 백만원)

| 사업부문 | 계정과목 | 제39기말 | 제38기말 | 제37기말 | 비고 |
|-------------------------------------------|------|-----------|-----------|-----------|----|
| Display | 제품 | 750,775 | 822,177 | 1,180,329 | - |
| | 재공품 | 1,145,606 | 1,235,363 | 1,202,548 | - |
| | 원재료 | 457,356 | 651,602 | 786,739 | - |
| | 저장품 | 173,991 | 163,776 | 180,759 | - |
| | 소 계 | 2,527,728 | 2,872,918 | 3,350,375 | - |
| 총자산대비 재고자산 구성비율(%) [재고자산합계÷기말자산총계×100] | | 7.1% | 8.1% | 8.8% | - |
| 재고자산회전율(회수) [연환산 매출원가÷{(기초재고+기말재고)÷2}] | | 7.8회 | 8.0회 | 8.9회 | - |

2) 재고자산의 실사내역 등

① 실사일자

- 당사는 내부방침에 따라 6월말 및 12월말 기준으로 매년 2회 재고자산 실사를 실시함
- 당사의 외부감사인인 삼정회계법인 및 KPMG는 당사의 재고실사에 입회·확인하고 일부 항목에 대해 표본 추출하여 그 실재성과 완전성을 확인함
- 실사일자가 재무상태표일이외의 날에 행하여진 경우에는 실사일자와 기말시점간의 재고자산 변동내역은 해당기간 재고의 입출고 내역의 확인을 통해 재무상태표일 기준으로 재고자산의 실재성을 확인함

② 실사방법

- 사내보관재고 : 전수조사 실시를 기본으로 하며, 일부 중요성이 적은 품목의 경우 Sample 조사 실시
- 사외보관재고 : 제3자 보관재고, 운송중인 재고에 대해서는 전수로 물품보유 확인서 또는 장치확인서 징구 및 표본조사 병행
- 외부감사인은 당사의 재고실사에 입회하여 표본을 추출하여 재고자산의 실재성을 확인하고 있음

③ 장기체화재고 등 현황

- 재고자산의 순실현가능가치가 취득원가보다 하락한 경우에는 순실현가능가치를 채무상태표가액으로 하고 있으며, 당기말 현재 재고자산에 대한 평가내역은 다음과 같음

(단위 : 백만원)

| 계정과목 | 취득원가 | 보유금액 | 재고자산평가총당금 | 기말잔액 | 비고 |
|-------|-----------|-----------|-----------|-----------|----|
| 제 품 | 811,580 | 811,580 | -60,805 | 750,775 | - |
| 재 공 품 | 1,222,991 | 1,222,991 | -77,385 | 1,145,606 | - |
| 원 재 료 | 485,875 | 485,875 | -28,519 | 457,356 | - |
| 저 장 품 | 199,909 | 199,909 | -25,918 | 173,991 | - |
| 계 | 2,720,356 | 2,720,356 | -192,627 | 2,527,728 | - |

라. 수주계약 현황

당사는 일부 제품군에서 완성차 업체의 생산 계획에 따라 납품하고 있으나, 공급물량 등이 고객의 실제 주문 및 향후 시장 상황에 따라 유동적이며 대내외적 경제환경 변화와 그에 따른 수요 변화를 정확히 예측할 수 없습니다. 또한, 당사는 작성기준일 현재 원가기준 투입법을 적용하여 진행기준수익을 인식하는 수주계약이 존재하지 않습니다.

마. 공정가치평가 절차 요약

당사가 정한 회계정책 및 공시사항에 의거 당사는 금융 및 비금융 자산과 부채에 대해서 공정가치를 결정하여야 합니다. 측정 및 공시 목적상 공정가치는 아래에서 설명하고 있는 방법에 근거하여 결정되었습니다. 필요한 경우 당사는 공정가치 측정시 사용된 가정에 대한 추가적인 정보를 각 해당 자산 혹은 부채의 주식사항에 공시하고 있습니다.

1) 유동자산·부채

유동자산·부채는 만기가 단기이므로 그 공정가치가 장부가액에 근사합니다.

2) 매출채권 및 기타채권

매출채권 및 기타채권의 공정가치는 미래의 현금흐름을 보고기간 종료일 현재의 시장이자율로 할인한 현재가치로 평가합니다. 동 공정가치는 주식공시 목적으로 산정합니다. 한편, 유동성채권은 그 공정가치가 장부가액에 근사합니다.

3) 지분증권과 채무증권에 대한 투자

시장에서 거래되는 당기손익-공정가치 측정 금융자산, 기타포괄손익-공정가치 측정금융자산의 공정가치는 보고기간 종료일 현재 공시되는 마감 매수호가에 의해 결정되며, 시장성 없

는 투자자산의 공정가치는 외부평가기관 등의 공정가치 평가 결과에 의해 산정되고 있습니다.

4) 비파생금융부채

기타금융부채의 공시목적의 공정가치는 원금 및 이자로부터의 현금흐름을 보고기간 종료일의 시장이자율로 할인한 현재가치에 근거하여 산정되고 있습니다.

5) 파생상품

통화선도, 통화이자율스왑의 공정가치 측정에 사용되는 투입변수는 보고기간 종료일현재의 시장에서 관측가능한 환율 및 이자율에 근거하여 산정되고 있습니다.

바. 당기말 및 전기말 현재 금융자산과 부채의 장부금액과 공정가치

1) 공정가치와 장부금액

당사의 금융자산과 부채의 장부금액과 공정가치는 다음과 같습니다.

| (단위: 백만원) | | | | |
|---------------------|------------|------------|------------|------------|
| 구분 | 당기말 | | 전기말 | |
| | 장부금액 | 공정가치 | 장부금액 | 공정가치 |
| 상각후원가 측정 금융자산 | | | | |
| 현금및현금성자산 | 2,257,522 | (*) | 1,824,649 | (*) |
| 금융기관예치금 | 905,982 | (*) | 1,722,618 | (*) |
| 매출채권 | 3,218,093 | (*) | 2,358,914 | (*) |
| 미수금 | 112,739 | (*) | 146,921 | (*) |
| 미수수익 | 14,246 | (*) | 22,505 | (*) |
| 보증금 | 18,378 | (*) | 26,586 | (*) |
| 대여금 | 59,884 | (*) | 88,868 | (*) |
| 리스채권 | 4,130 | (*) | 11,058 | (*) |
| 당기손익-공정가치 측정 금융자산 | | | | |
| 지분증권 | 87,027 | 87,027 | 96,064 | 96,064 |
| 전환증권 | 3,127 | 3,127 | 1,797 | 1,797 |
| 파생상품자산 | 169,703 | 169,703 | 230,080 | 230,080 |
| 당기손익-공정가치 측정 금융부채 | | | | |
| 파생상품부채 | 63,526 | 63,526 | 47,408 | 47,408 |
| 공정가치위험회피에 효과적인 금융부채 | | | | |
| 파생상품부채 | 36,052 | 36,052 | - | - |
| 상각후원가 측정 금융부채 | | | | |
| 차입금 | 15,040,986 | 15,101,258 | 13,542,664 | 13,521,494 |
| 사채 | 1,488,143 | 1,479,725 | 1,448,746 | 1,377,696 |
| 매입채무 | 4,175,064 | (*) | 4,061,684 | (*) |
| 미지급금 | 3,276,810 | (*) | 3,678,161 | (*) |
| 임대보증금 | 153,370 | (*) | 146,788 | (*) |
| 리스부채 | 73,364 | (*) | 72,788 | (*) |

(*) 장부금액이 공정가치의 합리적인 근사치이므로 공정가치 공시에서 제외하였습니다.

2) 공정가치 결정에 사용한 이자율

공정가치 산정을 위해 당사가 적용한 이자율은 다음과 같습니다.

| 구분 | 당기말 | 전기말 |
|------------|------------|------------|
| 차입금 및 사채 등 | 4.60~5.02% | 5.11~6.68% |

3) 공정가치 서열체계

공정가치를 장부가액으로 하는 금융상품은 자산과 부채의 공정가치 측정을 위한 가치평가기법에 사용된 투입변수에 기초하여 아래의 수준으로 분류됩니다. 각 수준은 다음과 같이 정의됩니다.

- ① 동일한 자산이나 부채에 대한 활성시장의 공시가격(수준 1)
- ② 위 수준 1의 공시가격 이외에 자산이나 부채에 대해 직접적으로 또는 간접적으로 관측가능한 투입변수(수준 2)
- ③ 자산이나 부채에 대한 관측가능하지 않은 투입변수(수준 3)

당기말과 전기말 현재 공정가치로 측정되는 금융상품의 공정가치 서열체계별 공정가치 금액과 가치평가기법, 투입변수 등의 현황은 다음과 같습니다.

| (단위: 백만원) | | | | | | |
|-----------|---------------------|------|---------|--------|-----------------|----------------|
| 구분 | | 당기말 | | | 가치평가기법 | 투입변수 |
| | | 수준 1 | 수준 2 | 수준 3 | | |
| 자산 | 당기손익-공정가치 측정 금융자산 | | | | | |
| | 지분증권 | - | - | 87,027 | 현금흐름 할인모형 등 | 할인율 및 추정현금흐름 등 |
| | 전환증권 | - | - | 3,127 | 위험조정할인모형 및 이항모형 | 할인율, 주가 및 변동성 |
| | 파생상품자산 | - | 169,703 | - | 현금흐름 할인모형 | 할인율 및 환율 |
| 부채 | 당기손익-공정가치 측정 금융부채 | | | | | |
| | 파생상품부채 | - | 63,526 | - | 현금흐름 할인모형 | 할인율 및 환율 |
| | 공정가치위험회피에 효과적인 금융부채 | | | | | |
| | 파생상품부채 | - | 36,052 | - | 현금흐름 할인모형 | 할인율 및 환율 |

| (단위: 백만원) | | | | | | |
|-----------|-------------------|------|---------|--------|-----------------|----------------|
| 구분 | | 전기말 | | | 가치평가기법 | 투입변수 |
| | | 수준 1 | 수준 2 | 수준 3 | | |
| 자산 | 당기손익-공정가치 측정 금융자산 | | | | | |
| | 지분증권 | - | - | 96,064 | 현금흐름 할인모형 등 | 할인율 및 추정현금흐름 등 |
| | 전환증권 | - | - | 1,797 | 위험조정할인모형 및 이항모형 | 할인율, 주가 및 변동성 |
| | 파생상품자산 | - | 230,080 | - | 현금흐름 할인모형 | 할인율 및 환율 |
| 부채 | 당기손익-공정가치 측정 금융부채 | | | | | |
| | 파생상품부채 | - | 47,408 | - | 현금흐름 할인모형 | 할인율 및 환율 |

당기말과 전기말 현재 공정가치로 측정되지는 않으나 공정가치가 공시되는 금융상품의 공정

가치 서열체계에 따른 수준별 현황 및 가치평가기법, 투입변수 등의 현황은 다음과 같습니다.

| (단위: 백만원) | | | | | | |
|-----------|-----|------|------|------------|-----------|------|
| 구분 | | 당기말 | | | 가치평가기법 | 투입변수 |
| | | 수준 1 | 수준 2 | 수준 3 | | |
| 부채 | 차입금 | - | - | 15,101,258 | 현금흐름 할인모형 | 할인율 |
| | 사채 | - | - | 1,479,725 | 현금흐름 할인모형 | 할인율 |

| (단위: 백만원) | | | | | | |
|-----------|-----|------|------|------------|-----------|------|
| 구분 | | 전기말 | | | 가치평가기법 | 투입변수 |
| | | 수준 1 | 수준 2 | 수준 3 | | |
| 부채 | 차입금 | - | - | 13,521,494 | 현금흐름 할인모형 | 할인율 |
| | 사채 | - | - | 1,377,696 | 현금흐름 할인모형 | 할인율 |

당기 중 수준 1, 수준 2 및 수준 3 간의 대체는 없으며, 수준 3 공정가치 측정으로 분류되는 금융자산의 당기 중 변동내역은 다음과 같습니다.

| (단위: 백만원) | | | | | | |
|-----------|--------|-------|-------|----------|-------|--------|
| 구분 | 당기초 | 취득 | 처분 | 평가 | 환율변동 | 당기말 |
| 지분증권 | 96,064 | 3,286 | (414) | (13,315) | 1,406 | 87,027 |
| 전환증권 | 1,797 | 1,329 | - | 41 | (40) | 3,127 |

| (단위: 백만원) | | | | | | | |
|-----------|--------|--------|-------|-------|-------|---------|--------|
| 구분 | 전기초 | 취득 | 처분 | 평가 | 환율변동 | 대체 | 전기말 |
| 지분증권 | 48,805 | 27,261 | (775) | 6,248 | 2,720 | 11,805 | 96,064 |
| 전환증권 | 2,758 | - | - | 224 | - | (1,185) | 1,797 |

당기와 전기 중 발생한 금융상품 범주별 순손익은 다음과 같습니다.

| (단위: 백만원) | | | | | | |
|-----------|------------------|------------------|--------------------------|----------------------------|----------|-----------|
| 구분 | 당기 | | | | | |
| | 상각후원가 측정 금융자산 | 상각후원가 측정 금융부채 | 당기손익- 공정가치 측정 금융자산 | 기타포괄손익- 공정가치 측정 금융자산 | 파생상품 | 합계 |
| 이자수익 | 134,664 | - | - | - | - | 134,664 |
| 이자비용 | - | (723,429) | - | - | - | (723,429) |
| 외환차이 | 108,546 | (176,376) | - | - | (36,052) | (103,882) |
| 대손충당금환입 | 181 | - | - | - | - | 181 |
| 처분손익 | (48,600) | (167) | 132 | (329) | - | (48,964) |
| 평가손익 | - | - | (13,274) | - | - | (13,274) |
| 파생상품손익 | - | - | - | - | 102,116 | 102,116 |
| 합계 | 194,791 | (899,972) | (13,142) | (329) | 66,064 | (652,588) |

| (단위: 백만원) | | | | | | |
|-----------|------------------|------------------|------------------|------------------|---------|----|
| 구분 | 전기 | | | | | |
| | 상각후원가 측정 금융자산 | 상각후원가 측정 금융부채 | 당기손익- 공정가치 측정 | 당기손익- 공정가치 측정 | 파생상품(*) | 합계 |

| | | | 금융자산 | 금융부채 | | |
|---------|-----------|-------------|-------|-----------|---------|-----------|
| 이자수익 | 85,624 | - | - | - | - | 85,624 |
| 이자비용 | - | (403,415) | - | (11,106) | - | (414,521) |
| 외환차이 | 1,061,416 | (946,650) | - | (105,492) | - | 9,274 |
| 대손충당금환입 | 569 | - | - | - | - | 569 |
| 처분손익 | (37,087) | - | 171 | (2,672) | - | (39,588) |
| 평가손익 | - | - | 6,473 | 220,240 | - | 226,713 |
| 파생상품손익 | - | - | - | - | 177,130 | 177,130 |
| 기타 | - | - | - | (43) | - | (43) |
| 합계 | 1,110,522 | (1,350,065) | 6,644 | 100,927 | 177,130 | 45,158 |

(*) 파생상품에 현금흐름위험회피 파생상품은 포함하고 있지 않습니다.

IV. 이사의 경영진단 및 분석의견

1. 예측정보에 대한 주의사항

당사가 동 사업보고서에서 미래에 발생할 것으로 예상·예측한 활동, 사건 또는 현상은 당해 공시서류 작성시점의 사건 및 재무성과에 대하여 회사의 견해를 반영한 것입니다. 동 예측정보는 미래 사업환경과 관련된 다양한 가정에 기초하고 있으며, 동 가정들은 결과적으로 부정확한 것으로 판명될 수도 있습니다. 또한, 이러한 가정들에 는 예측정보에서 기재한 예상치와 실제 결과 간에 중요한 차이를 초래할 수 있는 위험, 불확실성 및 기타 요인을 포함하고 있습니다. 이러한 중요한 차이를 초래할 수 있는 요인에는 회사 내부경영과 관련된 요인과 외부 경영에 관한 요인이 포함되어 있으며, 이에 한하지 않습니다.

당사는 동 예측정보 작성시점 이후에 발생하는 위험 또는 불확실성을 반영하기 위하여 예측정보에 기재한 사항을 수정하는 정정보고서를 공시할 의무는 없습니다.

결론적으로, 동 사업보고서 상에 회사가 예상한 결과 또는 사항이 실현되거나 회사가당초에 예상한 영향이 발생한다는 확신을 제공할 수 없습니다. 동 보고서에 기재된 예측정보는 동 보고서 작성시점을 기준으로 작성한 것이며, 회사가 이러한 위험요인이나 예측정보를 업데이트할 예정이 없음을 유의하시기 바랍니다.

2. 개요

2023년에도 거시경제 환경 악화와 전 산업에 걸친 수요 부진이 지속되며 TV 및 IT 부문 수요는 둔화되었습니다. 이러한 요인으로 전방 세트 업체들의 강도 높은 재고 조정 기조가 이어지며 디스플레이 패널의 출하량이 감소하고 패널 가격이 하락하였습니다. 이에 더해 한계 사업인 LCD TV 사업 부문의 비중과 생산을 단계적으로 축소해 나가며 당사의 2023년 연간 매출은 21조 3,308억 원으로 전년 대비 18% 감소하였습니다. 영업손실은 2조 5,102억 원을 기록하며 2022년에 이어 연간 적자가 지속되었습니다. EBITDA(영업손실과 유/무형자산 상각비합)는 2022년 약 2조 5천억 원에서 2023년에는 약 1조 7천억 원으로 감소하였습니다.

가. 시장 상황 및 경쟁 동향 등 산업 환경

불확실한 거시경제 환경과 변동성 높은 시장 상황이 장기화되며 2023년에도 전방 세트의 수요 부진이 지속되었습니다. 이에 따라 TV 및 IT 제품군, 스마트워치/Auto 등 모바일 제품군 전반에서 디스플레이 수요가 감소하였습니다. 수요 약세가 이어지는 가운데 공급 측면에서도 패널업체 간, 제품별 경쟁이 더욱 심화되며 패널 가격의 변동성이 크게 나타나고 있습니다. 이러한 환경 변화에 대응하여 패널 업체들은 적극적인 가동률 조정을 통해 수익성 훼손을 방어하는 노력을 해나가고 있습니다.

고금리, 인플레이션 등 매크로 요인에 따른 소비 불확실성 영향으로 각 어플리케이션별 시장 규모는 전년 대비 역성장을 지속하고 있습니다. TV 시장은 '20년 코로나 특수 이후 지속적으로 역성장하였으며, 특히 신흥 시장과 중국 지역의 세트 판매 둔화 영향으로 '23년 시장 규모는 전년 대비 4% 역성장하였습니다. 범용 시장뿐만 아니라 하이엔드 시장도 영향을 받고 있으나, 최근 들어 초대형 제품 수요 확대, 기술 다변화 등으로 '23년 하반기부터는 역성장 폭이 감소하며 시장 변동성이 축소되고 개선 가능성이 나타나고 있습니다. IT 제품군은 경기 둔화에 따른 B2C 수요 위축과 기업들의 IT 인프라 투자 지연 등으로 '23년도 모니터 시장 규

모는 전년 대비 4%, 노트북 시장 규모는 17% 역성장하였습니다. '24년에도 대외 환경 불확실성은 지속되겠으나, 하반기부터는 코로나 기간 수요가 확대된 PC의 교체수요 시기 도래, Windows 10 체제 운영 종료에 따른 교체 수요 준비, AI PC 시장 성장 등의 요인으로 역성장 폭은 완화될 것으로 예상됩니다. 스마트폰 시장의 전체 규모는 전년 대비 8% 수준 역성장 되었으나 당사가 공급하고 있는 하이엔드 제품 영역은 상대적으로 안정적인 시황이 유지되었습니다.

패널 가격의 경우, TV는 '22년 말부터 상승세를 이어오다 '23년 4분기를 기점으로 소폭 하락하였으나, 최근 들어 채널 내 재고 축소와 패널 업체들의 탄력적인 가동률 조정에 기인하여 일부 사이즈에서 상승 움직임이 나타나고 있습니다. IT용 제품 패널 가격은 채널 내 재고 수준, 거시경제 환경 변화에 따른 최종 수요 변화에 따라 가격 변동이 나타날 것으로 예상합니다. 현재 패널 가격은 전반적으로 보합세를 유지하고 있습니다.

나. 시장 상황 및 경쟁 환경에 대응하기 위한 전략

당사는 변동성 높은 시장 환경이 장기화될 수 있다는 인식 하에 사업 부문별 환경 변화와 미래 잠재 리스크를 고려하여 사업 전략을 점검하고 경영성과 개선을 위한 노력을 지속해 나가고 있습니다. 구체적으로는 지속가능한 성장과 안정적 성과 창출을 위한 사업구조 고도화 과제를 지속 추진해 나가는 동시에, 재무 건전성 회복을 위한 활동에도 집중하고 있습니다. 당사는 원가 혁신과 운영 효율화에 더욱 집중하고, TV, IT, 모바일 및 차량용 사업 전 영역에서의 근본 경쟁력 강화와 사업 구조 고도화 지속을 통해 안정적인 수익 창출 기반을 마련하고자 합니다.

1) 사업구조 고도화

① OLED로의 사업구조 전환

대형 OLED 부문에서는 초고화질/초대형 중심의 제품 포트폴리오를 강화하여 프리미엄 TV 시장에서의 입지를 더욱 확대하고, 수율·생산성·재료비 등에서 혁신을 통해 수익성을 개선해 나갈 계획입니다. IT OLED 부문에서는 장수명·고휘도·저전력 등 내구성과 성능이 뛰어난 탠덤(Tandem) OLED 기술을 적용한 양산·공급 체제를 차질 없이 준비하고 있으며, 2024년 중 양산을 시작하게 되면 사업구조 고도화 측면에서 사업체질이 한층 더 강화될 것으로 기대합니다. 모바일 OLED 부문도 현재 확장된 생산 Capa를 기반으로 고부가 제품의 비중이 지속 확대되고 있으며, 2024년에도 하이엔드 스마트폰 내에서의 당사 점유율을 보다 확대해 나갈 계획입니다. Auto 사업 부문에서는 탠덤 OLED 기술에 기반한 POLED와 ATO, 하이엔드 LTPS LCD 등 차별화된 기술과 제품 경쟁력을 기반으로 사업성과를 지속적으로 높여가고 있습니다. 특히, 차량용 OLED의 경우, 2019년 첫 양산 이후 4년만에 글로벌 프리미엄 완성차 브랜드 10개사를 고객사로 확보하는 등 사업 확장을 가속화하는 중이며, 수주와 매출의 지속적인 확대를 통해 글로벌 리딩 업체로서의 위상을 더욱 강화해 나가겠습니다.

② 수주형 사업 확대, 수급형 사업 비중 축소

당사는 사업구조 고도화의 일환으로 LCD TV와 같이 시장 상황에 민감하게 영향을 받는 수급형 사업은 그 비중을 축소하고 고부가 영역에 보다 집중하여 시장 변동성에 대응할 수 있는 안정적 운영체계를 구축해 나가고 있습니다. 또한 고객과 투자, 물동 및 가격에 대한 긴밀한 협의를 기반으로 하여 안정적으로 사업 운영을 할 수 있는 수주형 사업의 비중을 지속적으로 확대해가고 있습니다. 이러한 사업구조 전환 노력을 통해 OLED 매출 비중은 2023년에는 48%를 기록하였고, 그리고 2024년에는 50% 중반을 상회할 것으로 전망하고 있습니다.

2) 재무건전성 회복 활동

당사는 2023년 12월 22일 KDB산업은행, 수출입은행, 신한은행으로부터 6,500억원 규모의 3년거치 2년분할 상환 조건의 신디케이티드론 차입 계약을 체결하였습니다. 2023년 12월 28일 이 중 2,000억원을 인출하였으며, 잔여 금액 4,500억원에 대하여는 2024년 상반기 중 인출할 예정입니다. 이러한 자금 차입 외에도, 당사는 OLED 사업경쟁력 강화 및 미래 지속 가능한 성장기반을 보다 공고히 하고 재무안정성을 강화하기 위한 목적으로 2023년 12월 18일 유상증자를 결의하였습니다. 정관상 발행 가능한 주식의 총수는 5억주이며, 현재 발행되어 있는 주식의 총수는 3억 5,781만 5,700 주이고, 발행하고자 하는 신주의 수는 1억 4,218만 4,300 주입니다. 신주 발행에 상응하는 증자 비율은 39.74% 입니다. 이번 유상증자는 빠르게 확대되고 있는 OLED 시장의 성장에 대응하면서 당사 중소형 OLED 사업의 경쟁력과 대형 OLED 사업의 운영 안정성을 높이고 동시에 재무 안전성을 보다 강화하기 위한 결정입니다. 유상증자를 통해 조달된 자금은 채무상환자금 외에도 시설자금, 운영자금으로 사용할 계획입니다.

3. 재무상태 및 영업실적

가. 정치, 경제, 사회, 경쟁환경 및 규제환경의 변화

당사가 속한 산업은 반복적으로 이루어지는 생산 설비 증설을 포함한 주기적 변동성에 영향을 받으며, 이는 당사의 영업실적에 부정적인 영향을 줄 수 있습니다.

디스플레이 패널 제조업체는 일반적으로 주기적인 경기변동에 영향을 받기 쉽습니다. 치열한 경쟁과 수요 증가에 대한 기대로 패널 제조업체가 유사한 시기에 생산설비 투자를 하여 신규생산 시설이 램프업(Ramp-up)되는 경우, 생산능력이 급격히 증가될 수 있습니다. 과거 경험한 것과 같이 이러한 생산능력이 급격히 증가되는 시기에 고객은 가격인하 압력을 강하게 행사할 수 있으며, 이것은 곧 평균 판매가격의 급격한 하락과 매출총이익의 중요한 변동을 초래할 수 있습니다. 반대로 수요의 증대와 공급의 변동성은 가격상승으로 이어질 수 있습니다.

당사는 업계재고 수준 및 당사 패널제품에 대한 수요를 기초로 하여 단기적으로는 기존 공장의 가동률 조정 및 중장기적으로는 업계 상황 검토를 통한 적절한 투자전략의 구사를 통하여 공급과잉 이슈에 대응하고 있습니다.

최근 몇 년간 업계는 세계경제의 불확실성 영향으로 패널의 수요 대비 공급과잉인 상황이 지속되어 패널 평균 판매가격이 지속적으로 하락하였습니다. 또한 글로벌 디스플레이 제조업체의 공급 능력 증가 및 물가상승과 거시경제의 불확실성 증대에 따른 TV와 IT 수요 약화로 인하여, 평방미터 당 평균매출은 2021년 849,481에서 2022년 829,413원으로 2.4% 하락하였습니다. 하지만 대형 패널에 비해 순 디스플레이 면적당 판매가격이 높은 중소형 OLED 패널로의 제품 Mix 전환을 가속화하는 당사의 노력에 더하여, 미국 달러 대비 한국 원화의 가치하락이 이어지며 TV와 IT 제품에 대한 지속적인 수요 약세에도 불구하고 2023년에는 평방미터 당 평균매출이 1,103,379원으로 33.1% 증가하였습니다.

당사는 고객의 진화된 요청에 부합하는 새로운 기술에 기반한 고수익, 차별화 제품의 비율 증가를 통해 업계의 공급과잉 및 기타 주기적인 변동성 문제에 적절히 대응할 수 있다고 생각합니다. 그러나, 과거 업계의 공급과잉 상황을 완화하는 데 도움을 준 수요 증가의 향후 발생 또는 지속 여부에 대해 확신할 수 없습니다. 이에, 당사는 면밀한 모니터링을 통해 업계의 공급과잉 상황에 적절히 대응하고자 합니다. 그러나, 디스플레이 패널 산업에서의 신규공장 설립과 생산능력 증대 계획은 미래 시장상황에 대한 예측을 바탕으로 장기간에 걸쳐 진행되

므로, 공급과잉 상태 하에서도 과거 결정된 생산능력 계획에 따라 단기적으로 생산능력이 지속 확대될 수 있습니다. 이러한 대규모 생산능력의 증가에 상응하는 수요의 증가가 동반되지 않을 시에 당사의 패널 가격은 하락할 수 있으며 이는 당사의 영업실적에 부정적인 영향을 미칠 수 있습니다.

가격의 하락은 계절적으로 변동하는 TV 및 IT 제품군, 모바일과 기타 어플리케이션 제품의 수요 감소에 따라 심화될 수 있습니다. 또한 긍정적인 영향을 줬던 차별화 제품들이 기술 사이클상 성숙기에 접어들고 당사가 적절한 시점에 기존 제품의 가격하락을 상쇄할 새로운 제품군을 선보이지 못한다면 당사의 이익은 제한될 수 있습니다. 생산능력의 대규모 증가 또는 산업에 영향을 미치는 요소로 인해 향후 경기침체가 발생할 경우, 이는 당사의 사업, 재무 상태 및 영업실적에 부정적인 영향을 미칠 수도 있습니다.

기업은 시장 상황 악화에 비추어 유형자산 및 무형자산에 대한 손상차손을 인식하는 경우가 있습니다. 2022년에는 세계경제 불확실성 지속 및 악화로 산업의 변동성이 높아짐에 따라, 당사는 대형 OLED 패널 사업과 관련된 유형자산 및 무형자산에 대하여 손상 평가를 진행하였습니다. 관련 내용은 당사 III. 재무에 관한 사항 중 3. 연결재무제표 주석 및 5. 재무제표 주석의 「10. 무형자산」 내역을 참고하시기 바랍니다. 당사는 미래의 경기 침체가 재무 상태와 운영 결과에 중대한 악영향을 미칠 수 있는 유형 자산 및 무형 자산에 대한 손상 손실을 추가로 인식하지 않을 것이라는 보장을 제공할 수 없습니다.

글로벌 경기침체는 당사 제품에 대한 수요 감소와 당사 수익에 부정적 영향을 초래할 수 있습니다.

세계적 금융위기 및 금융시장의 부정적 환경과 불안정성, 유가와 생필품 가격변동에 따른 경기침체는 전반적으로 경제전망의 불확실성을 증가시켰고 한국을 포함하여 세계 경제에 부정적 영향을 초래하였습니다. 최근 세계적 경기침체는 디스플레이 패널이 탑재된 TV, IT 제품군(노트북 컴퓨터, 데스크탑 모니터, 태블릿) 및 모바일과 기타 어플리케이션을 제조하는 국내외 당사 고객들에게 부정적인 영향을 미치며, 이는 해당 제품의 감산 또는 감산 계획을 초래할 수 있습니다.

글로벌 경기에 대한 전망은 불투명한 상태입니다. 특히 코로나바이러스 (COVID-19) 및 인플레이션에 따른 급격한 금리 인상은 세계 경제와 금융시장에 실질적이고 부정적인 영향을 미쳤습니다. 또한 주요 경제국 간의 경제 및 무역 관계 악화, 러시아-우크라이나 전쟁 영향, 이스라엘-하마스 전쟁을 포함한 중동의 여러 지역 상황, 중국 및 기타 주요 신흥 시장 경제의 경제 성장 둔화, 유럽과 라틴 아메리카의 불리한 경제 및 정치 상황, 북한의 지속적인 지정학적, 사회적 불안정 영향 등으로 당사는 당사 제품에 대한 수요가 향후 현재 수준으로 유지되거나 당사의 수익성에 부정적인 영향을 미치는 경기 침체로 인해 당사 제품에 대한 수요가 미래에 감소하지 않을 것이라는 어떠한 보장도 제공할 수 없습니다. 당사는 향후 당사 제품에 대한 수요, 특히 디스플레이 패널 산업의 생산수준, 공급망 내의 중요한 이슈 및 세계적인 경제 상황을 고려하여 가동률을 조정할 수 있습니다. 디스플레이 패널에 대한 수요 감소는 당사 사업, 영업실적 및 재무상태에 부정적 영향을 미칠 수 있습니다.

지진, 지진해일(쓰나미), 홍수, 감염병 등 자연재해 문제는 당사의 사업 환경에 영향을 미칠 수 있습니다.

당사의 주요 생산시설은 한국과 중국, 베트남 등에 집중되어 있으며, 주요 설비, 부품 및 원자

재는 한국, 일본, 미국 등 특정국가 의존도가 높아 자연재해가 이러한 특정 지역에 집중해 국지적인 규모로 발생한다면, 당사의 생산에 영향을 미칠 수 있습니다. 전체적으로 공급망은 동북아시아에 집중되어 있으며, 예상하지 못한 자연재해 발생 시 원재료, 부품, 제조 설비의 공급 지연 및 생산 차질을 겪을 수도 있습니다.

디스플레이 패널의 평균판매가격은 산업의 주기적 변동과 무관하게 지속적으로 하락하고 있으며, 판매가격의 하락이 당사의 원가절감보다 빠를 경우 당사의 이익에 부정적 영향을 미칠 것입니다.

디스플레이 패널의 평균판매가격은 기술 진보를 통한 생산성 향상과 원가절감을 바탕으로 산업 전반의 주기적 변동과 관계없이 지속적으로 하락하여 왔습니다. 향후에 도 이러한 추세가 이어질 수 있지만, OLED와 같은 새로운 기술 또는 고부가 차별화 제품 생산이 확대된다면 이전과 다른 변동성이 나타날 수도 있습니다. 당사는 신기술과 신제품을 최초로 시장에 출시할 때 높은 판매가격을 책정할 수 있으나, 시간이 지남에 따라 시장 경쟁 또는 기타 이유로 빠르게 하락하며 충분한 마진을 확보할 수 있는 수준으로 디스플레이 패널의 가격을 설정하는 데 어려움을 겪을 수 있습니다. 특히 시장 수요 약화와 경쟁 심화로 매출총이익률은 2021년 17.8%에서 2022년 4.3%, 2023년 1.6%로 더 감소했습니다. 만약 당사가 판매가격 하락을 효과적으로 예측하고 대응하지 못하거나, 당사의 패널 판매가격 하락 속도가 제조원가 절감 속도보다 빠를 경우, 당사의 매출총이익이 감소하여 사업, 영업 실적 및 재무 상태에 실질적이고 부정적인 영향을 미칠 수 있습니다.

당사는 경쟁강도가 높은 환경에서 사업을 영위하고 있으며, 현재의 시장 지위를 유지하지 못할 수도 있습니다.

디스플레이 패널 산업은 경쟁이 매우 치열합니다. 당사가 생산하는 제품의 가격 및 이익률은 경쟁업체인 한국, 대만, 중국 및 일본의 패널 제조업체들의 생산능력 증대에 영향을 받아왔습니다.

중국 패널 제조업체의 시장 점유율은 중국 정부의 다양한 지원을 통한 생산 시설 대규모 투자 및 저가 패널 대량 생산으로 인해 최근 몇 년 동안 크게 증가했습니다. 또한 2023년, 중국 및 기타 지역의 경쟁업체들은 OLED 제조 시설 및 기술에 대한 신규 투자 진행 계획을 발표하였습니다. 이러한 경쟁업체의 추가 투자 영향으로 인해 경쟁이 더욱 심화될 수 있습니다.

당사의 경쟁업체 중 일부는 당사보다 양호한 재무상태, 판매 및 마케팅, 제조, 연구개발 또는 기술적 자원을 보유하고 있거나 보유할 수 있습니다. 또한 당사의 경쟁업체들은 당사보다 높은 생산능력 및 원가 경쟁력을 갖출 수도 있으며, 향후 당사와 유사한 디스플레이 패널 기술을 사용하는 다른 제조업체의 생산능력 증대가 예상됩니다. 시장경쟁 심화에 따른 가격하락과 생산능력증대는 당사의 재무 상태 및 영업 실적에 중대하게 영향을 미칠 수 있습니다.

또한 디스플레이 패널 업체들 간의 합병, 특히 수직 통합과 영업 효율성을 위한 합병을 통해 출현 한 기업은 재무, 생산, 연구개발 및 기타 자원 보유 규모가 상당할 것이며, 이에 따라 경쟁이 심화되는 결과를 가져올 수 있습니다.

이러한 경쟁에서 성공하기 위한 능력은 제품가격, 실행능력 및 신뢰성, 고객과의 관계, 성공적이고 시기 적절한 투자 및 제품개발, 당사의 패널을 이용하는 독자 브랜드 고객의 제품 마케팅 성공 여부, 부품 및 원재료 공급원가, 전반적인 산업 및 경제상황 등과 같은 통제 가능하

거나 통제 불가능한 요소에 의해 좌우됩니다. 당사는 이러한 환경에서 성공적으로 경쟁할 수 있을지에 대해 확신할 수 없으며, 당사는 시장에서 현재와 같은 지위를 유지하지 못할 수도 있습니다.

경쟁에서의 성공여부는 제품가격, 실행능력 및 신뢰성, 고객과의 관계, 효과적이고 시기적절한 투자 및 제품개발, 당사의 패넬을 이용하는 Set 고객의 제품 마케팅 성공 여부, 부품 및 원재료 공급원가, 전반적인 산업 및 경제상황 등과 같이 다양한 요소에 의하여 좌우되며, 이러한 요소들 중 통제가 가능한 것도 있으나 통제 불가능한 사항들도 존재합니다. 당사는 이와 같은 환경에서 경쟁 우위를 점하는 것에 대해 확신할 수 없으며, 시장에서 현재와 같은 지위를 유지하지 못할 수도 있습니다.

당사의 영업 실적은 기간별로 변동하므로 당사의 미래 실적을 예상할 때 기간별 비교에 의존해서는 안 됩니다.

당사가 속한 산업은 종종 개별기업이 통제할 수 없는 시장 상황과 같은 외부요인의 영향을 받습니다. 당사의 영업실적은 계절별 소비자 수요의 변화, 경쟁업체의 생산능력 증대, 산업 전반의 기술 변화, 주요 고객의 상실, 주요 고객으로부터의 대량구매 주문의 연기, 시기 조정 또는 취소 등의 요인들로 인하여 기간별로 큰 변동을 보일 수 있습니다. 이러한 요소들과 이장에서 논의된 다른 위험요소들로 인해 당사의 향후 실적을 예측하기 위하여 기간별 비교에 의존해서는 안 됩니다.

당사가 급변하는 고객의 요구에 맞추어 시기 적절하게 대응하는 신제품을 출시하지 못할 경우 당사의 재무 상태는 부정적인 영향을 받을 수 있습니다.

당사의 사업성공은 고객의 새로운 요구에 신속하게 대응하는 능력과 미래수요를 예측하여 신제품을 신속히 개발하고 효율적으로 제조하는 능력에 달려 있습니다. 고객의 새로운 요구에 부합하는 품질과 기술적 사양을 갖춘 제품의 개발이나 효율적 생산의 실패 또는 지연은 당사의 사업에 부정적인 영향을 미칠 수 있습니다.

신제품의 성공 여부는 고객의 제품 요구에 대한 통찰력과 시장의 전반적인 추세를 이해하기 위한 고객과의 밀접한 협력관계 등과 같은 요소에 의해 결정됩니다. 당사는 신제품 개발과 관련하여 보다 효율적인 생산 공정이 될 수 있도록 장비 설계 시 설비 공급업체들과 협업하고 있습니다. 만약 당사가 고객 및 설비공급업체와 협력관계를 유지할 수 없게 되거나 그들의 요구나 능력, 전반적인 시장 추세를 충분히 이해하지 못한다면 신제품 적기 출시 및 효율적 생산이 진행되지 않을 수 있으며, 이는 당사의 재무 상태에 부정적인 영향을 미칠 수 있습니다.

뿐만 아니라, 보다 높은 가격을 책정할 수 있는 차별화 제품의 적기 개발과 판매는 시장에서 보다 주요한 경쟁 전략이 되었습니다. 이는 신기술을 적용한 맞춤형 사양의 제품을 소비자에게 적기에 적절한 가격으로 제공 경우, 시장 수요의 성장을 이끌어 내기 때문입니다. 이에 따라, 차세대 META 투명 OLED 디스플레이, Gaming 특화 디스플레이 같은 차별화된 특정 제품의 개발 및 판매에 집중해 왔습니다. 또한 당사는 다양한 디스플레이 패넬에 대한 소비자의 욕구를 충족시키기 위해 i) 초고화질 패넬 또는 저소비전력 Oxide TFT backplanes 기반의 Ultra HD ii) 고성능 In-Placne Switching 또는 AH-IPS, 태블릿 컴퓨터, 노트북 컴퓨터 및 데스크탑 모니터용 패넬 iii) 스마트 폰 및 자동차용, 웨어러블 장치용 플라스틱 OLED 패넬 와 같은 차별화된 가치를 제공하기 위해 노력하고 있습니다.

또한, 당사는 소비자 가전 및 기타 시장에서 차별화된 신제품의 수요 증가에 대응하는 판매 및 마케팅 전략을 개발하여 왔습니다. 그러나 당사가 개발하고 판매하는 차별화된 제품이 소비자들의 요구에 부합하거나 또는 소비자 가전 및 기타 시장의 수요 성장을 이끌어 낼 수 있는지에 대하여 확신할 수 없습니다.

제품 결함을 포함하여 당사의 제품 품질에 문제가 발생할 경우 고객 상실 및 매출액 감소, 예상하지 못한 비용 발생과 시장점유율의 감소를 초래할 수 있습니다.

당사 제품은 주로 진보된 기술과 신기술을 사용하여 생산되며 엄격한 품질 요건을 충족해야 합니다. 당사의 OLED 제품과 같이 진보된 기술과 신기술을 사용하여 생산된 제품은, 특히 처음 출시될 때 발견하지 못하였던 오류 또는 결함이 있을 수 있습니다. 예를 들면, 발생 가능한 모든 경우를 검사할 수 없기 때문에 당사의 패널은 고객에게 납품 후 설치될 때까지 결함이 발견되지 않을 수 있습니다. 이러한 결함이 발생할 경우 제품 재설계에 상당한 비용이 발생할 수 있고, 기술 인력의 제품 개발에 대한 집중력이 분산될 수 있으며, 고객관계 및 기업 명성에 심각한 영향을 미칠 수 있습니다. 또한 향후 제품 결함이 발견될 경우 제품 수리 및 대체에 따른 상당한 비용이 발생할 수 있습니다.

당사는 보통 구입입로부터 일정기간 동안 유효한 품질보증기간에 발생할 것으로 예상되는 비용을 추정하여 판매보증충당부채를 설정합니다. 이러한 판매보증충당부채는 주로 과거 경험을 및 품질비용 등에 의존하므로 이를 크게 초과하는 보증 비용을 모두 반영할 만큼 충분하다고 확신할 수 없습니다. 만일 당사가 결함이 있는 제품을 판매하거나, 당사 제품에 결함이 있는 것으로 인식될 경우, 당사의 신뢰도, 시장 수용성 및 제품매출에 부정적인 영향을 미칠 수 있습니다. 광범위한 제품 결함이 발견되면 기업 명성에 부정적인 영향을 미칠 뿐만 아니라 시장점유율 및 제품 매출이 감소할 수 있습니다.

한국의 경제 상황이 악화된다면 당사의 현재 사업 및 미래의 성장은 부정적인 영향을 크게 받을 수 있습니다.

향후 한국 경제에 부정적인 영향을 미칠 수 있는 요소들은 다음과 같습니다.

- 소비자 신뢰지수 하락과 소비지출 둔화
- 인플레이션으로 인한 상품 및 서비스 비용의 증가와 구매력 감소
- 한국과 무역 상대국 또는 동맹국 간의 경제적, 외교적 관계; 영토, 무역 분쟁 또는 외교 정책의 의견불일치로 인한 악화 (예: 일본과의 무역분쟁 지속)
- 중국, 미국, 유럽 및 일본과 아시아의 신흥시장국 등 한국의 주요 수출 국가 및 지역의 지속적인 경제의 불리한 조건이나 발전 (예: 미국과 중국의 경제 및 무역관계 악화와 브렉시트로 인한 미래 불확실성)
- 한국 또는 다른 지역에서 발생하는 심각한 전염병(예: 2019년부터 세계적으로 발발한 COVID-19의 발생)
- 외환 보유고 수준, 물가 (유가 포함), 환율(미 달러화, 유로화 및 일본 엔화의 변동, 또는 중국 위안화의 절상 및 브렉시트가 원화가치에 미치는 영향 등), 금리와 주식 시장의 부정적 변화 또는 변동성
- 주요 국가의 부도 위험 증가와 이에 따른 세계 금융 시장에 미치는 부정적 영향
- 한국 정부의 최저 임금 인상 및 근로 시간 제한 정책에 따른 중소기업 및 기타 기업의 재무 상태 및 실적 악화

- 국내 대기업과 임원들의 부정에 대한 조사
- 국내 가계부채의 계속되는 증가, 소매업 또는 중소기업 대출의 연체 및 채무불이행 증가
- 글로벌 공급 중단으로 인한 수입 원자재, 천연 자원, 희토류 광물 또는 반도체를 포함한 구성 부품의 부족
- 자유무역협정의 미 체결 또는 현재의 자유무역협정의 변경으로 인한 경제적 여파
- 사회 불안 및 노사 분규
- 한국 부동산 시장가격의 변동성
- 한국 정부의 세수입 감소에도 불구하고 재정부양수당, 실업수당, COVID-19 긴급재난지원금 및 기타 사회복지제도에 대한 정부 지출 급증에 따른 정부 예산 적자 심화
- 한국 기업집단, 기타 부실 대기업, 그 협력업체 및 금융기관의 구조조정 미흡 및 재정적인 문제
- 기업 회계 부정 및 특정 한국 기업 지배구조로 인한 투자자 신뢰도 저하
- 한국의 인구 증가 지원을 위한 사회적 지출 증가 또는 한국의 인구 감소에 따른 생산성 감소
- 지정학적 불안 요소와 세계 도처에 가해지는 테러 공격 위험
- 한국 또는 주요 교역상대국 경제 등에 심각한 부정적 영향을 미치는 자연재해 또는 인재
- 정치 불안 또는 국내 정당 내부 및 정당간의 갈등 증폭
- 주요 산유국에 대한 적대감 또는 정치 사회적 긴장감 조성 및 이에 따른 글로벌 석유 산출량의 심각한 변동이나 갑작스러운 유가 상승 (예: 이스라엘-하마스 전쟁)
- 한국의 교역 상대국들과 마찰을 일으킬 수 있는 외화 부채에 대한 수출 의존도 증가
- 중국 경제의 지속적인 성장으로 인한 수출시장에서의 경쟁력 증가 또는 외국인 투자의 한국에서 중국으로의 이전
- 러시아에 대한 적대 행위, 정치적 또는 사회적 긴장감(러시아와 우크라이나 간의 적대 행위의 잠재적 확대 및 미국과 기타 국가가 취할 수 있는 조치 포함)과 이에 따른 세계 석유 공급 또는 세계 금융 시장에 미치는 부정적 영향
- 남북 또는 북미 관계의 긴장 고조 또는 적대 행위 발발

나. 경영성과

불확실하고 변동성 높은 대외 환경이 지속되며 내구재 성격의 하드웨어 수요 부진이 심화되었고, 범용 시장에 후행하여 하이엔드 시장에서도 수요 둔화가 나타나며 역성장을 보였습니다. 이로 인해 전방 세트 업체들의 재고 최소화와 보수적 운영 측면의 패널 구매 축소 움직임으로 디스플레이 패널 출하는 감소하고 패널 가격 또한 하락하였습니다. 2023년 매출은 전년 대비 18% 감소한 21조 3,308억 원, 영업손실은 적자 폭이 확대되며 2조 5,102억 원을 기록하였습니다. 매출 감소와 영업손익의 악화에도 불구하고, 당기순손실은 전년 대비 6,189억 원 개선되었습니다. 이는 지난해 디스플레이(대형 OLED) 현금창출단위에서 손상차손을 인식하며 1조 3,305억 원을 기타영업외비용으로 반영한 것이 기저효과로 작용한 결과입니다.

(단위 : 백만원)

| 구 분 | 2023년(제39기) | 2022년(제38기) | 증감 |
|-------------|-------------|-------------|------------|
| 매출 | 21,330,819 | 26,151,781 | -4,820,962 |
| 영업이익 | -2,510,164 | -2,085,047 | -425,117 |
| 법인세비용차감전순이익 | -3,339,441 | -3,433,370 | 93,929 |
| 당기순이익 | -2,576,729 | -3,195,585 | 618,856 |

제품별로 보면, TV 사업 부문은 2022년부터 이어진 거시경제 및 대외 환경의 변동성과 불확실성으로 인해 소비 심리 둔화가 지속되었습니다. 특히 하이엔드 OLED TV의 실수요 약화와 세트 재고 조정 기조로 인해 TV 사업 부문의 매출은 전년 대비 38% 감소하였습니다. 당사는 이러한 시장 환경과 사업 환경에 대응하기 위해 한계 사업인 범용 LCD TV 사업을 축소하고 OLED TV 사업의 원가혁신과 운영효율화를 추진하며 사업 구조 혁신을 진행하고 있습니다. 당사의 TV 사업 매출 비중 내 OLED 제품의 매출 비중은 최근 3개년간 지속 상승하여 2021년 52%, 2022년 61%, 2023년 65%로 증가하였습니다.

IT 사업 부문의 경우 거시경제 환경이 악화되고 2020년-2021년에 나타난 코로나 특수 효과가 약해지며 B2C 실수요 부진이 장기화되고 있습니다. 이로 인해 세트 업체의 패널 구매 축소가 지속되었고, 패널업체들의 생산 조정에도 불구하고 Cash cost 이하 수준의 패널 가격이 유지되며 당사의 IT 제품 매출은 전년 대비 30% 감소하였습니다. 어려운 시장 환경 가운데서도 당사는 차별화 기술 기반의 B2B, 하이엔드 제품군에 집중하고 글로벌 전략 고객들과의 파트너십을 강화해 나가고 있습니다.

Mobile 및 기타 사업 부문에서는 스마트폰 OLED 생산 Capa.가 월 3만 장 규모에서 월 4만 5천 장 규모로 확장되며 전년 대비 매출이 12% 상승하였습니다. Auto 사업 부문은 기술 리더십과 고객 관계를 기반으로 POLED 중심의 고부가 제품 신규 수주를 확대하였으며, 전사 내 매출 비중도 2022년 7%에서 2023년 9%로 성장하였습니다.

사업 구조 전환을 통해 OLED 제품의 매출 비중은 지속적으로 확대되고 있습니다. 당사의 OLED 매출 비중은 2023년에는 48%를 기록하였고, 그리고 2024년에는 50% 중반을 상회할 것으로 전망하고 있습니다. 사업구조 고도화의 일환으로 경쟁력 차별화의 여지가 크지 않고 시황에 따른 성과 변동성이 큰 LCD TV 출구 전략도 단계적으로 실행하고 있습니다.

당사는 장기화되고 있는 수요 부진에 대응하고 사업 운영상의 유연성을 확보하기 위해 고강도 생산 조정을 통하여 재고 금액을 전년 말 대비 3,452억 원 축소하였으며, 3분기 말 대비 8,208억 원 축소하였습니다.

(단위 : 백만원)

| 제품별 매출액 | 2023년(제39기) | 2022년(제38기) | 증감 | 증감율 |
|----------|-------------|-------------|------------|------|
| TV | 4,331,474 | 6,975,269 | -2,643,795 | -38% |
| IT | 7,853,034 | 11,197,954 | -3,344,920 | -30% |
| Mobile 등 | 9,146,311 | 8,191,514 | 954,797 | 12% |
| 합계(*) | 21,330,819 | 26,364,737 | -5,033,918 | -19% |

(*) 전기(제 38기) 중 예상수출거래의 현금흐름위험회피와 관련하여 매출액으로 재분류조정된 통화선물 파생상품 위험회피손실 212,956백만원을 제외한 매출액입니다.

1) 매출 및 매출원가 분석

디스플레이 수요 둔화 장기화로 패널 출하 감소 및 패널 판가 하락하며 매출은 전년 대비 약 18% 감소하였습니다. 매출원가는 매출액 하락에 연동하여 절대 금액은 축소되었으나, 인플레이션에 따른 원가 상승 등의 요인이 작용함에 따라 매출원가율은 2022년 95.7%에서

2023년 98.4%로 2.7%p 증가하였습니다.

(단위 : 백만원)

| 구 분 | 2023년(제39기) | 2022년(제38기) | 증감액 | 증감율 |
|-------|-------------|-------------|------------|--------|
| 매출액 | 21,330,819 | 26,151,781 | -4,820,962 | -18.4% |
| 매출원가 | 20,985,643 | 25,027,703 | -4,042,060 | -16.2% |
| 매출총이익 | 345,176 | 1,124,078 | -778,902 | -69.3% |
| 매출원가율 | 98.4% | 95.7% | 2.7%p | - |

2) 제품별 매출 비중

제품별 매출 비중은 각 제품 영역별로 다르게 나타나는 시장 환경 및 수요, 고객사 요청에 기반하는 제품 Mix 변동에 따라 변화하고 있습니다. TV 부문의 매출 비중은 LCD TV 사업 축소 및 OLED TV 패널 판매 부진 영향에 따라 6.2%p 감소 하였습니다. IT 부문은 수요 감소와 판가 하락 영향으로 그 비중이 전년 대비 5.7%p 축소되었습니다. Mobile 및 기타 부분 매출에서는 스마트폰 Capa 확장으로 인한 출하 확대로 그 비중이 전년 대비 11.9%p 증가하였습니다.

| 구 분 | 2023년(제39기) | 2022년(제38기) | 증감 |
|----------|-------------|-------------|--------|
| TV | 20.3% | 26.5% | -6.2%p |
| IT | 36.8% | 42.5% | -5.7%p |
| Mobile 등 | 42.9% | 31.0% | 11.9%p |

3) 생산능력

생산 가능 Capa는 7세대 LCD TV 생산 종료 등 및 Set 판매와 연동한 고강도 생산 조정 영향으로 전년 대비 40% 감소하였습니다.

(단위 : Glass 천장)

| 사업부문 | 품 목 | 사업소 | 제39기 연간 | 제38기 연간 | 제37기 연간 |
|---------|--------------|-------------|---------|---------|---------|
| Display | Display 패널 등 | 구미, 파주, 광저우 | 5,223 | 8,794 | 9,230 |

주) 생산능력 산출근거

당사의 생산능력은 생산에 투입된 Glass 수량으로 측정하고 있으며, 해당 사업연도 중 공장별 월 최대 Input 면적 × 해당기간의 방법으로 산출하고 산출면적을 8세대 라인의 Glass로 환산하고 있으며, 가동율 조정된 공장은 해당 기간 중 최대 Input 면적을 기준으로 산출하였습니다.

다. 재무상태

(단위 : 백만원)

| 구 분 | 2023년(제39기) | 2022년(제38기) | 증감 | 증감율 |
|-------|-------------|-------------|--------|------|
| 유동자산 | 9,503,186 | 9,444,035 | 59,151 | 0.6% |
| 비유동자산 | 26,256,112 | 26,241,984 | 14,128 | 0.1% |

| | | | | |
|---------|------------|------------|------------|--------|
| 자산총계 | 35,759,298 | 35,686,019 | 73,279 | 0.2% |
| 유동부채 | 13,885,028 | 13,961,520 | -76,492 | -0.5% |
| 비유동부채 | 13,103,726 | 10,405,272 | 2,698,454 | 25.9% |
| 부채총계 | 26,988,754 | 24,366,792 | 2,621,962 | 10.8% |
| 자본금 | 1,789,079 | 1,789,079 | 0 | 0.0% |
| 연결자본잉여금 | 2,251,113 | 2,251,113 | 0 | 0.0% |
| 연결이익잉여금 | 2,676,014 | 5,359,769 | -2,683,755 | -50.1% |
| 연결기타자본 | 515,976 | 479,628 | 36,348 | 7.6% |
| 비지배지분 | 1,538,362 | 1,439,638 | 98,724 | 6.9% |
| 자본총계 | 8,770,544 | 11,319,227 | -2,548,683 | -22.5% |
| 부채및자본총계 | 35,759,298 | 35,686,019 | 73,279 | 0.2% |
| 부채비율 | 307.7% | 215.3% | 92.4%p | - |

주) 상기 재무제표는 주주총회 승인 전 재무제표입니다. 2024년 3월 22일 주주총회에서 재무제표 승인 관련 안건이 부결되거나 수정이 발생한 경우 정정보고서를 통해 그 내용 및 사유 등을 반영할 예정입니다.

제39기 당사 자산은 전년대비 733억(0.2%) 증가한 35조 7,593억이며 전년과 유사한 수준입니다. 세부적으로 보면 OLED 중심의 차별화 제품 생산 능력 확대를 위한 투자 규모가 감가상각 규모를 하회하여 유형자산이 7,466억 감소하였고, 이월결손금의 증가로 이연법인세 자산이 전년대비 9,178억 증가하였으며, 파생상품 및 종업원급여자산 감소로 기타 비유동자산이 전년대비 1,456억 감소하였습니다.

부채는 전년대비 2조 6,220억 증가한 26조 9,888억원이고 부채비율은 전기대비 92.4%p 악화된 307.7%입니다. 이는 미래 경쟁력 강화를 위한 OLED 시설 투자자금 및 운영자금 조달을 위한 차입 증가에 기인합니다.

자본은 2023년 당기 순손실 이익잉여금 반영 등으로 전년대비 2조 5,487억 감소한 8조 7,705억입니다.

코로나 특수 이후 수요 약세가 지속되며 패널 업체간 제품별 경쟁력이 심화되는 가운데 당사는 지속가능한 성장을 위한 사업구조 고도화 과제를 지속 추진하며 재무 건전성 회복을 위한 활동에도 매진하고 있습니다. 재무구조 안정화를 통해 부채비율 등 개선될 수 있도록 최선을 다할 예정입니다.

라. 주요 거래처에 대한 의존도 등

당사는 대주주를 포함한 선별된 주요 고객들을 대상으로 제품을 판매하므로 주요 고객의 주문 물량이 크게 감소하는 경우, 이는 당사의 재무 상태 및 영업 실적에 부정적인 영향을 미칠 것입니다.

당사 매출의 상당부분은 한정된 수의 독자 브랜드 고객 및 그들이 지정한 시스템 조립업체를 통하여 이루어 집니다. 당사의 독자 브랜드 고객에 대한 매출은 그들의 브랜드를 부착한 제품에 사용된 부분에 대한 매출만 포함되어 있으며, 그들이 다른 브랜드를 부착한 제품을 생산하는 데에 사용된 부분에 대한 매출은 포함되어 있지 않습니다. 당사의 대주주인 LG전자

를 포함하여 당사의 상위 10대 독자 브랜드 고객에 대한 매출이 당사의 전체 매출에서 차지하는 비중은 2021년 약 86%, 2022년 약 86%, 2023년 약 87%입니다.

당사는 독자 브랜드 고객의 제품 개발 과정에 참여하는 등의 밀접한 협력 관계 유지를 통해 당사 제품에 대한 미래 수요 및 기타 산업의 추세에 대한 통찰력을 얻고 있습니다. 독자 브랜드 고객은 산업 침체기 중에도 차별화되고 양질의 제품을 공급할 수 있는 당사의 능력을 신뢰하고 있으며, 독자 브랜드 고객 제품의 높은 브랜드 인지도는 당사에게도 이익이 됩니다. 독자 브랜드 고객이 당사의 경쟁업체와 전략적인 공급 계약을 체결하여 당사와 고객과의 관계가 약화될 경우, 당사는 매출감소 등 앞서 언급한 긍정적인 효과를 상실할 수 있습니다. 당사는 당사의 대주주를 포함한 상기 고객들이 향후에도 지금까지와 동일한 수준의 구매를 할 것이라고 확신할 수 없습니다.

당사는 당분간은 매출에 중요한 비중을 차지하는 LG전자 및 계열사에 대한 거래관계가 계속될 것으로 예상하고 있습니다. LG전자 및 계열사에 대한 거래관련 자세한 사항은 「III. 재무에 관한 사항 중 3. 연결재무제표 주석 및 5. 재무제표 주석의 30. 특수관계자 등」 내역을 참고하여 주시기 바랍니다. 당사의 영업 실적 및 재무 상태는 LG전자 및 계열사의 실적에 영향을 받을 수 있습니다.

당사의 매출은 당사가 생산하는 유형의 패널들을 사용하는 TV, IT 제품군(노트북 컴퓨터, 데스크탑 모니터, 태블릿 컴퓨터) 및 모바일과 기타 어플리케이션 제품의 지속적인 수요에 의해 좌우됩니다. 만일 고객이 이러한 제품들을 구매하지 않을 경우 당사의 매출은 당사가 기대하는 만큼 성장하지 못할 수도 있습니다.

현재 당사의 총 매출은 디스플레이 장치를 사용하는 IT 제품군(노트북 컴퓨터, 데스크탑 모니터, 태블릿 컴퓨터), TV 및 모바일과 기타 어플리케이션 제품에 당사의 제품을 사용하는 고객들로부터 창출되고 있습니다. 특히, 당사의 매출 중 상당 부분은 IT 제품군을 생산하는 독자 브랜드 고객 또는 고객이 지정한 시스템 조립업체로부터 발생하며, 이는 2021년, 2022년 및 2023년에 당사의 총 매출에서 각각 41.7%, 42.5% 및 36.8%를 차지하고 있습니다. 또한, 당사의 패널을 사용하여 TV를 생산하는 독자 브랜드 고객 또는 고객이 지정한 시스템 조립업체로부터 발생하는 매출은 2021년, 2022년 및 2023년에 각각 당사의 총 매출에서 31.7%, 26.5% 및 20.3%를 차지하고 있습니다. 또한, 모바일과 기타 어플리케이션용 패널 매출은 각각 26.6%, 31.0% 및 42.9%를 차지하고 있습니다.(전기 중 예상수출거래의 현금흐름위험회피와 관련하여 매출액으로 재분류조정된 통화선물 파생상품 위험회피손실을 제외한 매출액으로 산정하였습니다.) 그리고 이러한 매출 구조상 당사는 IT 제품군(PC산업, 태블릿 컴퓨터 산업), TV, 그리고 모바일 기기 산업의 수요에 지속적으로 영향을 받을 것입니다. 당사의 고객들이 영업활동을 영위하고 있는 이러한 산업들 중 특정 산업이 침체된다면, 이는 당사 제품에 대한 수요와 매출 감소, 평균 판매가격의 하락 또는 수익률 하락을 초래할 수 있습니다.

마. 생산비용의 변화, 생산요소 수급상 장애요인 등

당사가 가동률을 높은 수준으로 유지할 수 없다면 수익성에 부정적인 영향을 미치게 됩니다.

디스플레이 패널 생산은 복잡한 생산 및 조립 공장의 건설 그리고 고가의 장비 구매를 위한 대규모 지출로 인해 높은 고정비가 발생합니다. 당사는 보다 높은 매출총이익률 실현을 목표로 가동률을 극대화하여 고정비를 더 많은 패널 생산량에 분산하도록 노력하고 있습니다. 그러나 당사 제품에 대한 수요의 변동이나 디스플레이 산업의 공급과잉으로 인해 당사는 최적

수준보다 낮은 수준으로 가동률을 조정하여 제품 생산을 감소시켜야 할 수도 있습니다. 이와 같이 당사는 미래에 시장과 업황의 변동 가능성으로 인해, 가동률을 높은 수준으로 유지할 수 있다고 확신할 수 없습니다.

제한된 원재료, 부품 및 장비의 이용가능성은 당사의 사업, 영업성과와 재무상태에 중요하게 부정적인 영향을 미칠 수 있습니다.

당사의 생산 활동은 필요한 수량의 고품질 원재료 및 부품을 시기 적절하게 공급받을 수 있는 능력에 연동되어 있습니다. 따라서, 부품 및 원재료 가격을 관리하고 가격 과 수급 변동으로 인한 영향을 축소시키는 것이 중요합니다. 일반적으로 당사는 TFT-LCD와 OLED제품의 핵심 부품인 유리원판, 드라이버 IC, 편광판 및 컬러필터, TFT-LCD의 핵심 부품인 백라이트 유닛 및 액정, 그리고 OLED 제품에 사용되는 발광물질 등 대부분의 원재료를 각각 2개 이상의 공급업체로부터 조달합니다. 그러나 기능, 품질, 지원, 운반, 생산능력 및 가격 등의 측면에서 이점이 있다고 판단될 경우 당사는 단일 공급업체로부터 부품을 조달할 수도 있습니다.

당사는 디스플레이 산업 내에서의 예상 생산량 증가 또는 제한된 수의 공급업체로부터의 부품조달 의존 또는 통제할 수 없는 요인(예: 러시아-우크라이나 및 이스라엘-하마스 전쟁과 같은 군사적 충돌, 자연 재해, COVID-19 팬데믹과 같은 건강 상의 위험, 사회 불안, 작업 중단, 파업, 무역 제재 등)으로 인하여 상기 부품 및 다른 부품이나 원재료의 공급 부족을 겪을 수 있습니다. 만일 당사가 양질의 원재료 또는 부품을 적기에 필요한 수량만큼 공급받지 못하거나 그러한 품목의 대체 공급 계약을 확보하지 못할 경우 영업 실적에 부정적인 받을 수 있습니다.

당사는 장비의 상당 부분을 제한된 소수의 검증된 국내외 공급 업체로부터 구매하여 왔으며, 앞으로도 그러할 예정입니다. 때때로 새로운 장비의 수요 증가로 인해 장비 공급업체의 납품 기간이 정상적인 상황에서 요구되는 수준을 넘어서는 경우가 발생할 수 있습니다. 장비 수급의 어려움, 장비 납품의 지연 또는 당사의 사양에 맞지 않는 장비의 납품 등은 당사가 추진하는 확장 계획의 실행을 지연시키고 고객의 주문을 적시에 충족시키지 못하는 사태로 이어질 수 있으며, 이는 매출의 감소 또는 당사의 영업에 재무적인 부담을 초래할 수 있습니다.

바. 지적재산권 등 무형자산과 연구개발활동

당사의 사업은 특허권에 의존하고 있으며, 당사의 특허권은 그 범위가 축소되거나 무효화 또는 행사 불가능하게 될 수 있습니다.

당사의 성공은 국내 및 세계적으로 특허권을 취득하고 행사할 수 있는 능력에 따라 상당한 영향을 받습니다. 국내 및 해외를 막론하고 특허 신청시의 적용 범위는 특허가 승인되기까지의 과정을 거치면서 크게 축소될 수 있습니다. 따라서 당사는 현재 출원 중이거나 미래에 출원할 특허 신청이 특허 승인으로 이어진다고 확신할 수 없습니다. 당사에게 승인된 특허권은 추가적인 심사를 거치는 동안 그 범위가 축소될 수도 있고, 중요한 지적재산권을 보호하지 못하거나 경쟁상 우위를 제공하지 못할 수도 있습니다. 또한 당사의 특허권은 항변의 대상이 되거나, 교묘하게 우회 사용되거나, 무효화 또는 행사 불가능해질 수도 있습니다. 그 외에도, 특정 국가에서의 특허 신청은 일반적으로 최초 신청된 날로부터 18개월이 경과하기 전에는 승인되지 않으며, 과학 또는 특허 정보지에 공표되는 시점이 종종 실제 상황보다 늦기 때문에, 당사는 출원 중인 특허 신청에 의해 보호되는 발명품의 최초 창안자가 당사 또는 당사의 특허권제공자 중 하나인지, 현재 또는 미래의 특허 신청의 대상인 발명품에 대한 권리를 당

사 또는 당사의 특허권제공자 중 하나가 가질 자격이 있는지, 혹은 동 발명품의 특허 신청을 최초로 제출한 자가 당사인지 아니면 당사의 특허권제공자 중 하나인지 확신할 수 없습니다.

더욱이, 출원 중인 특허 신청, 당사 또는 당사의 특허권제공자에게 이미 승인된 특허가 분쟁의 대상이 될 수 있으며, 분쟁이 당사에게 불리하게 타결될 수도 있습니다. 예를 들어, 당사는 재심사, 재발급 또는 특허권간의 저촉심사에 관여될 수 있으며, 그러한 심사의 결과 당사의 특허가 무효화되거나 그 특허청구범위가 실질적으로 좁아질 수 있습니다. 또한 당사는 법정 심리의 대상이 될 수 있으며, 그 결과 당사의 특허권이 무효화 또는 행사 불가능하게 되거나 당사의 특허 신청이 그 범위 면에서 크게 축소될 수 있습니다. 그 외에도 국가별 사법관할권에 따른 다른 규정의 적용으로 당사의 발명품 중 일부에 대한 보호 범위가 제한될 수 있습니다.

당사의 지적재산권을 보호하지 못할 경우, 당사의 경쟁력이 약화되고 당사의 사업 및 미래 전망에 차질이 올 수 있습니다.

당사는 경쟁업체와 차별화될 수 있는 새로운 제품 및 기술의 개발이 당사의 사업 성공에 매우 중요하다고 판단합니다. 당사는 특허를 취득하고 주요 시장에서 침해 행위를 모니터링 하는 등 당사의 지적재산권에 대한 국제적 보호를 받기 위한 적극적인 조치를 취하고 있습니다. 그러나 당사는 현재 취하고 있는 조치들만으로 경쟁업체들이 당사의 독점적 기술을 부적절하게 사용하는 것을 효과적으로 억제할 수 있다고 확신할 수 없습니다. 당사의 경쟁업체들이 당사의 지적재산권을 악용하거나, 지적재산권의 소유권에 대한 분쟁이 일어나거나, 당사의 지적재산권이 다른 이유로 인해 공개되거나, 당사의 경쟁업체에 의해 독자적으로 개발될 수 있습니다. 당사의 지적재산권이 보호받지 못할 경우, 당사의 경쟁력이 약화되고 당사의 사업 및 미래 전망에 차질이 발생할 수 있습니다.

당사는 제3자가 제공하는 기술에도 일부 의존하고 있으며, 만일 당사가 라이선스 계약을 갱신할 수 없을 경우 당사의 사업은 차질을 겪게 됩니다.

당사는 디스플레이 패널의 생산에 사용되는 공정 및 제품 기술에 대한 특허권, 저작권, 상표권 및 기타 지적재산권에 대한 라이선스를 수시로 취득해 왔습니다. 당사는 제 3업체들과 핵심적 라이선스 계약을 체결하였으며, 그에 대한 대가로서 정기적으로 라이선스 수수료를 정기적으로 지불해 왔고 앞으로도 계속 지불할 것입니다. 그 외에도 당사는 특정한 기타 제 3자와도 상호라이선스 계약을 맺고 있습니다. 이러한 계약은 해당 특허권의 유효기간이 만료되면 종료됩니다.

만일 당사가 필요한 기술 라이선스 계약을 당사가 수용할 수 있는 조건으로 갱신할 수 없을 경우, 당사의 제품을 제조하는데 사용되는 특정한 공정을 사용할 수 있는 법률상의 보호를 상실할 수 있으며 그와 같은 경우, 당사는 당사의 주력 제품을 포함한 특정 제품을 제조 및 판매하지 못하게 될 수 있습니다. 또한 만일 당사의 경쟁업체들이 주요 기술에 대한 라이선스를 당사보다 유리한 조건에 취득할 경우 당사는 불리한 위치에 설 수 있습니다.

향후에 당사는 신기술 또는 기존 기술에 대해 추가적인 특허권 라이선스를 획득해야 할 수도 있습니다. 당사는 이러한 라이선스 계약이 수용 가능한 조건으로 취득 또는 갱신될 것이라고 확신할 수 없으며, 그 결과에 따라 당사의 사업 및 영업 실적은 부정적인 영향을 받을 수도 있습니다.

당사는 디스플레이업계에서 경쟁 우위를 유지하기 위하여 영업비밀 및 기타 특허로 보호되지 않는 독점적 노하우에 의존하고 있으며, 당사의 영업비밀 또는 기타 특허로 보호되지 않는 독점적 노하우에 대한 권리를 상실하거나 그러한 정보가 무단 공개될 경우 당사의 사업에 부정적 영향을 미칠 수 있습니다.

또한 당사의 사업은 영업비밀, 특허로 보호되지 않는 독점적 노하우 및 정보, 지속적인 기술 혁신에 의존합니다. 당사가 의존하는 정보는 가격 예측, 핵심기술 그리고 주요 고객 정보를 포함합니다. 당사는 고용 또는 컨설팅 계약을 체결할 때 종업원 및 컨설턴트와 비밀유지 계약을 체결합니다. 이러한 계약에 의하면 일반적으로 당사와 고용 관계 또는 컨설팅 관계에 있는 개인에 의해 만들어지거나 고안된 모든 발명, 아이디어, 발견, 개선 및 저작권으로 보호될 만한 자료 그리고 그러한 관계가 지속되는 동안 개발되거나 개인이 알게 되는 모든 기밀 정보는 당사의 배타적 재산으로 규정되어 있습니다. 당사는 상기 계약이 당사의 지적 재산권 남용을 방지하기에 충분하다는 것을 확신할 수 없고, 계약의 강제성 및 계약이 위반되지 않을 것임을 보장할 수 없습니다. 당사는 또한 당사가 위반 행위에 대해 충분한 개선책을 마련할 수 있을 것인지 확신할 수 없습니다. 계약 사항의 위반으로 인해 당사의 영업상 비밀 또는 기타 노하우가 공개될 경우, 당사의 사업에 부정적 영향을 미칠 수 있습니다. 또한, 당사의 경쟁회사들이 당사의 거래상 비밀과 다른 지적 재산권에 대한 정보를 다양한 방법을 통하여 알게 되거나 더 이상 독점적이지 않게 만들 수 있습니다. 지적재산권의 소유권 또는 당사의 비밀유지 계약의 적용 여부나 강제성에 대해 분쟁이 일어날 수 있으며, 그러한 분쟁이 당사에 게 유리하게 타결될 것이라고 확신할 수 없습니다. 또한, 타인이 유사한 기술을 획득하거나 독자적으로 개발할 수도 있으며, 만일 개발된 제품에 대해 특허권이 승인되지 않을 경우 당사는 그러한 연구 결과와 관련된 정보를 독점적 기술 또는 영업비밀로서 지켜 내지 못할 수도 있습니다. 이는 디스플레이 패널 업계에서 당사가 지켜 온 경쟁 우위에 부정적인 영향을 미칠 수 있습니다.

당사의 연구개발 담당조직은 연구조직과 개발조직이 있습니다.

CTO 산하의 연구소(기반기술연구소, 선행기술연구소) 및 직속 담당 조직이 있으며, CTO 산하 연구 조직은 미래/기초 기술 개발 및 제품 개발을 위한 선행기술 연구를 통해 현 사업의 경쟁력을 강화하고 미래를 준비합니다. 개발조직은 TV, IT, Mobile 제품 개발을 위한 그룹 및 담당조직이 있으며, 제품별 회로, 기구/광학, 패널설계부서가 포함되어 있습니다.

연구개발비용은 2023년 기준 2조 3,995억원 이며, 2022년 대비 320억원 감소 하였고, 미래 사업 역량 강화를 위한지속적인 투자가 진행되었습니다.

2023년 말 무형자산 장부가액은 1조 7,740억으로, 2022년 말 장부가액 대비 210억원 증가 하였습니다.

자세한 사항은 하기 표를 참고하시기 바랍니다.

(단위 : 백만원)

| 기간 | 구분 | 기초 장부가액 | 내부창출 | 외부구입 | 상각 등(※) | 대체 | 기말 장부가액 |
|-------------------|-------|---------|---------|---------|----------|---------|---------|
| 제39기말 (2023년말) | 산업재산권 | 897,656 | 0 | 118,344 | -187,221 | 0 | 828,779 |
| | 소프트웨어 | 211,573 | 0 | 0 | -103,394 | 115,275 | 223,454 |
| | 회원권 | 25,470 | 0 | 0 | -3,548 | 0 | 21,922 |
| | 개발비 | 565,219 | 493,608 | - | -415,937 | -1,429 | 641,461 |

| | | | | | | | |
|-------------------|----------|-----------|---------|---------|----------|----------|-----------|
| | 건설중인자산 | 28,169 | 0 | 117,443 | -8 | -112,568 | 33,036 |
| | 고객관계 | 0 | 0 | 0 | 0 | 0 | 0 |
| | 기술 | 1,309 | 0 | 0 | -163 | 0 | 1,146 |
| | 영업권 | 23,561 | 0 | 0 | 596 | 0 | 24,157 |
| | 기타(*) | 0 | 0 | 0 | 0 | 0 | 0 |
| | 제38기말 총계 | 1,752,957 | 493,608 | 235,787 | -709,675 | 1,278 | 1,773,955 |
| 제38기말 (2022년말) | 산업재산권 | 928,318 | 0 | 187,114 | -217,776 | 0 | 897,656 |
| | 소프트웨어 | 228,861 | 0 | 24,741 | -127,348 | 85,319 | 211,573 |
| | 회원권 | 29,083 | 0 | 7,004 | -10,617 | 0 | 25,470 |
| | 개발비 | 389,215 | 502,755 | 0 | -326,751 | 0 | 565,219 |
| | 건설중인자산 | 19,562 | 0 | 95,179 | -1,253 | -85,319 | 28,169 |
| | 고객관계 | - | 0 | 0 | 0 | 0 | 0 |
| | 기술 | 1,520 | 0 | 0 | -211 | 0 | 1,309 |
| | 영업권 | 48,339 | 0 | 0 | -24,778 | 0 | 23,561 |
| | 기타(*) | - | 0 | 0 | 0 | 0 | 0 |
| | 제37기말 총계 | 1,644,898 | 502,755 | 314,038 | -708,734 | 0 | 1,752,957 |

주1) 기타의 무형자산은 주로 전기가스공급시설이용권 등으로 구성되어 있습니다.

주2) '상각 등'은 상각, 매각(폐기), 손상(환입) 그리고 환율변동효과로 구성되어 있습니다.

사. 환율 및 물가상승률에 대한 민감도

최근 몇 년 동안 원 달러, 원 엔 및 원 위안화 환율을 포함하여 환율은 상당한 변동성을 보여 왔습니다. 당사는 원가 구성 통화와 매출 통화가 다르기 때문에 당사의 영업이익은 통화간의 환율 변동에 영향을 받을 수 있습니다.

당사의 매출은 주로 미 달러화로 이루어지며, 원재료 구매대금 지급은 주로 미 달러화와 엔화 및 위안화로 이루어집니다. 설비 구매 대금 지급의 경우는 주로 원화와 미 달러화, 위안화 및 엔화로 이루어집니다. 따라서, 환율의 변동 특히 원 달러 환율, 원 엔 환율, 원 위안화 환율 및 이의 변동은 당사의 세전이익에 영향을 미치며 최근 몇 년간, 미 달러화, 위안화 및 엔화 대비 원화 가치가 크게 변동하였습니다. 미 달러화 대비 원화 가치 절하는 미 달러화로 표시되는 당사 제품의 가격경쟁력 및 수출액 원화 환산 가치를 상승시키나, 원화로 표시되는 수입 원재료 가격 및 외화부채의 상환 비용도 증가시킵니다. 위안화 및 엔화 대비 원화 가치 절하로 인하여 위안화 및 엔화로 이루어지는 원재료 및 설비의 구매 비용을 증가시키나, 미 달러화로 대부분 이루어지는 당사의 매출액에는 상대적으로 적은 영향을 미쳤습니다. 추가적으로, 지속적인 환율 변동은 환차손실을 가져올 수 있습니다. 일반적으로 미 달러화 대비 원화 가치 절하의 효과가 영업이익에 미치는 긍정적인 영향이 위안화 및 엔화 대비 원화 가치 절하로 인한 부정적인 효과를 상쇄함에도 불구하고, 당사는 환율의 주요한 변동과 그 효과가 당사의 영업실적에 부정적인 영향을 미치지 아니한다고 확신할 수 없습니다.

2023년 말과 2022년 말 현재 당사 금융자산과 부채를 구성하는 주요 외화 통화에 대한 원화의 환율이 상승하였다면, 당사의 자본과 손익은 증가 또는 감소하였을 것입니다. 아래의 분석은 당사가 기말에 합리적으로 가능하다고 판단하는 정도의 변동을 가정한 것입니다. 또한, 민감도 분석 시에는 이자율 등 다른 변수는 변동되지 않는다고 가정하였습니다. 환율의 변동이 자본 및 당기순손익에 미칠 영향은 다음과 같습니다.

2023년 말과 2022년 말 현재 상기 제시된 통화에 비하여 원화의 환율이 하락하는 경우, 다

른 변수가 동일하다면 상기 제시된 것과 반대의 효과가 발생할 것입니다.

(단위 : 백만원)

| 구분 | 2023년(제39기) | | 2022년(제38기) | |
|--------------|-------------|--------|-------------|---------|
| | 자본 | 손익 | 자본 | 손익 |
| USD (5% 상승시) | -68,615 | 44,361 | -114,317 | -23,215 |
| JPY (5% 상승시) | -8,160 | -8,480 | -8,614 | -8,541 |
| CNY (5% 상승시) | -172,198 | -2 | -105,926 | -5 |
| TWD (5% 상승시) | 122 | 9 | 68 | 3 |
| EUR (5% 상승시) | -208 | -52 | 896 | -281 |
| PLN (5% 상승시) | 8 | 8 | 11 | 11 |
| VND (5% 상승시) | -3,683 | -3,683 | -6,161 | -6,161 |

적용환율 및 환위험 노출규모 관련 사항은 「 II. 사업의 내용 중, 5. 위험관리 및 파생거래」를 참고하시기 바랍니다.

아. 신규 사업 및 중단 사업

당사는 최근 3사업연도 내 신규사업 및 중단사업 관련 사항이 없습니다.

자. 합병, 영업양수도, 분할, 자산양수도, 포괄적 주식교환 등

당사의 최근 3사업연도 내 합병, 분할, 자산양수도, 영업양수도 관련 사항은 없습니다.

차. 자산손상

당사는 종업원급여와 관련하여 발생한 자산, 재고자산 및 이연법인세자산을 제외한 모든 비금융자산에 대해서 매 보고기간 종료일마다 자산손상을 시사하는 징후의 존재 여부를 검토하며, 그러한 징후가 있는 경우에는 당해 자산의 회수가능액을 추정하는 손상검사를 매년 수행하고 있습니다.

2023년 12월 현재, 당사의 현금창출단위는 디스플레이, 디스플레이(대형 OLED), 디스플레이(AD PO)로 구분되어 있습니다. 매년 현금창출단위에 대해서 손상(또한 환입) 징후를 검토하고 있으며, 2019년도에 손상차손을 인식한 디스플레이(AD PO) 현금창출단위와, 2022년도에 손상차손을 인식한 디스플레이(대형 OLED) 현금창출단위에서는 당기 중 손상(또는 환입)징후가 식별되지 않아 손상검사를 수행하지 않았고, 당기 손상징후가 파악된 디스플레이 현금창출단위에 대해서 손상 검사를 진행하였습니다.

손상검사는 정해진 기준과 절차에 따라 외부기관의 검토 및 평가를 받았으며, 그 결과 디스플레이 현금창출단위는 회수가능액이 장부금액을 975,459백만원 초과하여 손상이 발생하지 않았습니다. 현금창출단위의 손상검사 관련 세부내역은 「III. 재무에 관한 사항, 3. 연결재무제표 주석의 10. 무형자산, (4) 영업권이 속한 현금창출단위의 손상검사」을 참조하시기 바랍니다.

카. 조직변경 및 사업부문의 재조직 등

당사는 근본적인 사업 경쟁력 확보와 지속가능 성장을 위해 OLED로의 사업구조 전 환을 가

속화하는 동시에 LCD 구조혁신 활동을 진행 중입니다. 특히, 원가구조 개선을 위한 인력의 효율적 운영 및 인적구조 개선/혁신 활동을 실시하는 등 미래 사업에 최적화된 조직을 구성해 나가고 있습니다. 또한, 전사적으로 고객가치 혁신을 위한 조직 체계를 구축/강화하였고, OLED의 차별화된 경쟁력과 수익 기반 강화를 목표로 조직 합리화를 진행중입니다.

4. 유동성 및 자금조달과 지출

가. 유동성

당사는 주로 영업활동, 차입활동을 통하여 자금을 조달하고 있습니다. 당사의 2022년 및 2023년 12월 31일 현재 현금및현금성자산 보유액은 각각 1조 8,246억원 및 2조 2,575억원입니다. 단기 금융기관예치금은 동 시점 각각 1조 7,226억원 및 9,060억원으로 전기대비 8,166억원 감소하였으며, 이는 대부분 차입 목적 담보제공에 따른 종속회사의 사용제한예금 감소 때문입니다.

당사의 현금은 주로 신규 공장의 건설 및 신규공장의 Ramp-up, 기존 생산 시설 및 라인의 확장과 전환, 신규 장비의 구매 등 신규 또는 기존 제품과 관련된 생산 능력 확대 및 개선을 위한 시설 투자에 주로 사용되었습니다. 또한 당사는 영업 활동을 통해 유입되는 현금을 운전자금 및 차입금의 상황에 사용하고 있으며, 2024년 중에는 주로 시설 투자 및 만기 도래 차입금 상환에 사용될 것으로 예상됩니다.

당기말과 전기말 현재 연결회사의 현금및현금성자산, 금융기관예치금 세부내역은 다음과 같습니다.

(단위 : 백만원)

| 구분 | 2023년(제39기) | 2022년(제38기) |
|-----------|-------------|-------------|
| 유동자산 | | |
| 현금및현금성자산 | | |
| 현금 | 3 | 1,076 |
| 예금 | 2,257,519 | 1,823,573 |
| 합계 | 2,257,522 | 1,824,649 |
| 금융기관예치금 | | |
| 정기예금 | 900 | 267,163 |
| 사용제한예금(*) | 905,071 | 1,455,444 |
| 합계 | 905,971 | 1,722,607 |
| 유동자산 소계 | 3,163,493 | 3,547,256 |
| 비유동자산 | | |
| 금융기관예치금 | | |
| 사용제한예금(*) | 11 | 11 |
| 합계 | 3,163,504 | 3,547,267 |

주1) LG그룹 협력기업 공동지원을 위한 상생협력협약과 관련한 예치금과 지배기업 및 종속회사 차입담보에 따른 사용제한예금 등이 포함되어 있습니다.

2022년 12월 31일 현재, 당사의 유동자산은 9조 4,440억원이며 유동부채는 13조 9,615억원이며, 그 결과 순유동자산이 -4조 5,175억원입니다. 2023년 12월 31일 현재, 당사의 유동자산은 9조 5,032억원이며 유동부채는 13조 8,850억원이며, 그 결과 순유동자산이 -4조 3,818억원입니다.

(단위 : 백만원)

| 구 분 | 2023년(제39기) | 2022년(제38기) | 증감 | 증감율 |
|-------|-------------|-------------|---------|-------|
| 유동자산 | 9,503,186 | 9,444,035 | 59,151 | 0.6% |
| 유동부채 | 13,885,028 | 13,961,520 | -76,492 | -0.5% |
| 순유동자산 | -4,381,842 | -4,517,485 | 135,643 | 3.0% |

당사는 단기 및 중장기 경영전략을 수립하여 현금흐름을 지속적으로 모니터링 하고 있으며, 향후 발생할 수 있는 예상치 못한 유동성 위험에 대응 가능한 수준의 현금및현금성자산 등 (금융기관 예치금 포함)을 확보하고 있습니다. 또한, 유동성 Contingency 상황에 대비한 추가 현금성 자산의 확보를 위해, 금융기관으로부터의 차입 여력 확대 및 채권매각 유동화를 통한 선제적인 유동성 관리 체계를 구축 및 운영하고 있습니다.

나. 금융부채 구성내역 및 자금조달 내역

당사는 체결한 차입계약서에 명시된 신용등급의 유지, 재무비율 유지 등의 특정 채무관련 비율준수조항 및 기타 약정 사항을 준수하여야 합니다. 만일 당사가 약정된 재무비율 준수 조항을 준수하지 못하여 기한 이익 상실이 발생하는 경우, 원리금 및 이자가 조기 상환될 수 있습니다.

2023년 12월 31일 현재, 당사는 차입 약정에 따른 준수 조항을 이행하고 있으며, 당사의 금융부채 및 자금조달 내역은 아래와 같습니다.

1) 금융부채 구성내역

당기말 금융부채는 16조 7,021억원으로 전기말 대비 1조 5,905억원 증가하였습니다.

이는 시설 투자자금 및 운영자금 조달을 위한 차입 증가에 기인합니다. 자세한 내용은 아래

2) 자금조달 내역에서 확인할 수 있습니다.

(단위 : 백만원)

| 구분 | 2023년(제39기) | 2022년(제38기) |
|---------------------|-------------|-------------|
| 유동부채 | | |
| 단기차입금 | 1,875,635 | 2,578,552 |
| 유동성장기차입금 | 2,934,693 | 2,538,917 |
| 유동성사채 | 369,716 | 316,648 |
| 파생상품부채(*1) | 26,193 | 14,443 |
| 공정가치위험회피 파생상품부채(*2) | 7,392 | - |
| 리스부채 | 48,666 | 40,694 |
| 소계 | 5,262,295 | 5,489,254 |

| | | |
|---------------------|------------|------------|
| 비유동부채 | | |
| 장기차입금 | 10,230,658 | 8,425,195 |
| 사채 | 1,118,427 | 1,132,098 |
| 파생상품부채(*1) | 37,333 | 32,965 |
| 공정가치위험회피 파생상품부채(*2) | 28,660 | - |
| 리스부채 | 24,698 | 32,094 |
| 소계 | 11,439,776 | 9,622,352 |
| 합계 | 16,702,071 | 15,111,606 |

(*1) 위험회피수단 미지정 파생상품으로, 외화차입금 및 외화사채로부터 발생하는 위험을 관리하기 위해 체결된 통화이자율스왑 계약 등에서 발생하였습니다.

(*2) 위험회피수단 지정 파생상품으로, 예상 외화 매출에서 발생하는 환위험을 관리하기 위해 체결된 통화선물 계약에서 발생하였습니다.

2) 자금조달 내역

당기말 현재 당사의 자금조달 세부내역은 다음과 같습니다.

(단위 : 백만원)

| 구분 | 통화 | 차입처 | 최장 만기일 | 당기말 연이자율(%) | 2023년 (제39기) | 2022년 (제38기) |
|-------|----------------|----------------------------------------|---------|-------------|-----------------|-----------------|
| 단기차입금 | 원화 | 하나은행 등 | 2024.11 | 4.74~6.95 | 850,000 | 810,000 |
| | 외화 | Standard Chartered Bank Singapore 등 | 2024.12 | 3.40~6.61 | 1,025,635 | 1,768,552 |
| 장기차입금 | 원화 | KDB산업은행 등 | 2028.12 | 1.90~7.50 | 4,490,967 | 2,986,102 |
| | 외화 | 하나은행 등 | 2029.07 | 1.82~8.60 | 8,674,384 | 7,978,010 |
| 사채 | 원화 | 무보증 공모사채 | 2027.02 | 2.29~3.66 | 1,025,000 | 1,215,000 |
| | | 무보증 사모사채 | 2026.01 | 7.20~7.25 | 337,000 | 110,000 |
| | 외화 | 무보증 사모사채 | 2026.04 | 7.29 | 128,940 | 126,730 |
| | 차감 : 사채할인발행 차금 | | | | | -2,797 |
| 합계 | | | | | 16,529,129 | 14,991,410 |

차입금의 기간별 현금흐름은 다음과 같습니다.

(단위 : 백만원)

| 구분 | 장부금액 | 계약상 현금흐름 | | | | | |
|-----|------------|------------|-----------|-----------|-----------|-----------|---------|
| | | 계 | 6개월이내 | 6~12개월 | 1~2년 | 2~5년 | 5년 이상 |
| 차입금 | 15,040,986 | 16,309,036 | 3,534,173 | 1,900,982 | 6,231,118 | 4,397,095 | 245,668 |
| 사채 | 1,488,143 | 1,597,741 | 111,169 | 319,011 | 642,996 | 524,565 | 0 |
| 합계 | 16,529,129 | 17,906,777 | 3,645,342 | 2,219,993 | 6,874,114 | 4,921,660 | 245,668 |

주1) 금액은 이자지급액을 포함하고, 상계약정의 효과는 포함하지 않았습니다.

주2) 당사는 위의 현금흐름이 만기보다 유의적으로 더 이른 기간에 발생하거나, 유의적으로 다른 금액일 것으로 기대하지 않습니다.

다. 주요 자금지출

당사는 운전 자본에 대해 지속적으로 모니터링하고 있으며, 영업활동 및 차입활동을 통하여 필요 자금을 조달하고 있습니다. 당사는 현재 필요로 하는 충분한 수준의 운전자본을 보유하고 있다고 판단하고 있습니다.

당사가 영업활동과 재무활동으로 인한 현금유입액으로 필요자금을 조달할 수 있을 지의 여부는 당사의 현재 이익률의 유지 또는 향상 여부에 따라 결정되며, 외부 자금 조달의 경우에는 당사가 통제할 수 없는 여러 가지 요인들의 영향을 받는 시장 상황에 따라 달라질 수 있습니다. 따라서, 당사는 영업 활동으로 인한 현금흐름, 설비증설 계획의 진척도, 시장 상황 등을 기초로 당사의 자금소요를 주기적으로 재평가하고 있습니다. 당사가 필요 자금을 영업 활동으로 인한 현금흐름으로부터 충분히 조달할 수 없는 경우, 당사는 주식 또는 주식연계채권의 발행, 외부로부터의 장기차입, 채권 발행 등의 자금조달 활동에 의존해야 할 수도 있습니다.

당사는 OLED 사업경쟁력 강화 및 미래 지속가능한 성장기반을 보다 공고히 하고, 재무안정성을 강화하기 위한 목적으로 2023년 12월 18일 유상증자를 결의하였고, 보통주 142,184,300주를 주당 9,090원으로 발행하였으며, 금번 유상증자를 통해 조달된 자금은 시설자금, 운영자금 및 채무상환자금으로 사용할 계획입니다. 2024년 3월 유상증자 이후 보통주의 총 발행주식 수는 500,000,000주로 증가됩니다.

당사의 영업 활동으로 인한 순현금유입액은 2022년 3조 110억원, 2023년 1조 6,827억원입니다. 2022년 대비 2023년 영업활동으로 인한 순현금유입 감소는 주로 매출 감소에 따른 고객으로부터 수취한 현금 감소에 기인합니다.

당사의 투자 활동으로 인한 순현금유출액은 2022년 6조 7,002억원, 2023년 2조 5,893억원입니다. 투자활동으로 인한 순현금유출액 중 신규 생산시설의 건설 및 기존 생산시설의 확장 또는 전환 등과 관련된 시설투자로 인한 순 현금유출액은 2022년 5조 793억원, 2023년 3조 4,828억원입니다.

이는 플라스틱 OLED 스마트폰 생산시설 확장과 현재 투자가 진행 중인 IT용 OLED와 같이 고객과 협의된 수주형 사업에 관한 것과 필수적인 경상투자를 위한 것입니다. 2024년에도 재무 안정성 강화라는 기조 아래, 필수 경상투자 및 고객들과 협의된 프로젝트인 수주형 사업을 위한 투자 중심으로만 집행할 예정이며, 2023년 대비 규모는 감소할 것으로 전망합니다. 당사는 시설 투자와 관련한 필요 자금을 영업 활동과 외부로부터의 장기차입 등과 같은 재무 활동으로 인한 현금 흐름을 통해 조달하고자 합니다. 다만, 경제 상황, 재정 정책, 정부의 규제, 경쟁 구도 등 외부 불확실성이 존재하므로 총 투자 규모와 당초 계획한 투자 일정은 변동될 수 있습니다.

당사의 재무활동으로인한 순현금유입액은 2022년 1조 9,460억원, 2023년 1조 3,509억원입니다. 2022년 및 2023년 당사의 재무활동으로 인한 순현금유출/입은 주로 차입금에 기인합니다.

(단위 : 백만원)

| 구 분 | 2023년(제39기) | 2022년(제38기) | 차이 |
|-----|-------------|-------------|----|
|-----|-------------|-------------|----|

| | | | |
|----------------|------------|------------|------------|
| 영업활동으로 인한 현금흐름 | 1,682,748 | 3,011,020 | -1,328,272 |
| 투자활동으로 인한 현금흐름 | -2,589,336 | -6,700,169 | 4,110,833 |
| 재무활동으로 인한 현금흐름 | 1,350,863 | 1,946,024 | -595,161 |
| 기말의 현금 | 2,257,522 | 1,824,649 | 432,873 |

5. 부외 거래

자사는 불공정 담합 및 기타 소송, 분쟁에 대응하고 있으며 동 혐의와 관련하여 진행중인 소송에 최선을 다하여 대응하고 있습니다. 보고기간 말 현재 동 건들의 최종 결과를 예측할 수 없으며 관련된 자원 유출의 시기와 규모를 신뢰성 있게 추정할 수 없습니다. 관련 세부 내용은 XI. 그 밖에 투자자 보호를 위하여 필요한 사항 내, 2. 우발부채 등에 관한 사항을 참고해 주시기 바랍니다.

당사 및 종속기업의 매출채권 할인/매각 현황, Letter of credit (L/C) 개설 현황, 지급보증, 담보제공자산 등 세부 내용은 「Ⅲ.재무에 관한 사항, 3.연결재무제표 주석의 15. 우발부채와 약정사항」을 참조하시기 바랍니다.

6. 그 밖에 투자의사결정에 필요한 사항

가. 중요한 회계정책 및 추정에 관한 사항

1) 회계기준 및 정책

당사는 주식회사등의외부감사에관한법률에서 규정하고 있는 국제회계기준위원회의국제회계기준을 채택하여 정한 회계처리기준인 한국채택국제회계기준에 따라 연결재무제표 및 별도재무제표를 작성하였습니다.

당사의 재무제표는 2024년 1월 24일자 이사회에서 승인되었으며, 2024년 3월 22일자 주주총회에서 최종 승인될 예정입니다.

주요 회계정책 세부내역은 「Ⅲ.재무에 관한 사항, 3.연결재무제표 주석의 3. 주요 회계정책 및 5. 재무제표 주석의 3. 주요 회계정책」을 참조하십시오.

2) 추정과 판단

한국채택국제회계기준에 따라 재무제표를 작성함에 있어서 경영진은 회계정책의 적용과 보고기간 종료일 현재 보고된 자산 및 부채와 수익 및 비용의 금액에 영향을 미치는 판단, 추정 및 가정을 사용하고 있습니다. 보고기간 종료일 현재 경영진의 최선의 판단에 근거한 추정치는 이에 사용된 가정이 실제와 상이할 수 있어, 실제 결과치와는 다를 수 있습니다.

추정치와 추정에 사용된 기본 가정은 지속적으로 검토되고 있으며, 회계추정의 변경은 추정이 변경된 기간과 미래에 영향을 받을 기간 동안 인식되고 있습니다.

나. 환경 및 종업원 등에 관한 사항

환경 관련하여 당사는 생산공정에서 발생하는 대기오염물질, 수질오염물질, 폐기물, 온실가스 등으로 인해 다양한 법적 규제 하에 있으며, 이로 인해 당사의 조업이 중지되거나, 벌금 등이 부과될 수 있습니다.

따라서 당사는 사업장 외부로 배출하는 오염물질을 법에서 규정한 배출허용기준을 충족하기 위해 폐수 재이용 및 처리시설, 대기오염방지시설, 폐기물을 관리하기 위한 시설 등 여러 가지 형태의 환경오염방지시설을 설치하여 운영하고 있습니다. 당사의 이러한 노력에도 불구하고, 환경관리와 관련된 외부의 요청이 발생되지 않을 것이라던가, 중앙 및 지방정부가 보다 강화된 환경 규제를 도입하지 않을 것이라는 것에 대한 보증을 할 수 없습니다. 현재 및 향후의 환경 규제 준수에 대하여 어떠한 형태의 불이행이라도 발생한다면, 이는 벌금, 과징금, 과태료의 부과 혹은 조업 정지 등으로 이어질 수 있습니다. 또한, 환경 규제를 충족하기 위하여 환경오염방지시설에 대한 투자나 상당한 규제 준수 비용이 수반될 수 있으며, 이는 수익성이거나 생산활동에 부정적인 영향을 미칠 수도 있습니다.

당사는 환경 관련 규제를 효과적으로 준수하기 위해 기존 시설의 지속적인 효율 개선 및 신기술 개발 등을 통해 환경부하를 최소화하는 등 적법하고 적절한 환경오염 방지활동을 수행하고 있으며, 국내 환경 법규 및 규제에 대해서도 지속적인 모니터링을 통해 모두 준수하고 있습니다. 또한 국내 환경 법규에서 요구하는 것에 따라, 당사는 수질, 대기 및 토양 환경 보전, 유해화학물질 관리, 폐기물 관리 등을 포함하는 환경분야에 대한 전문 자격인들을 고용하여 사업을 수행하고 있으며, 폐수 처리 설비 및 재이용 설비 운영은 수처리 전문업체에 이관하여 안정적인 수질 관리 및 경비 절감 활동을 수행하고 있습니다.

당사는 핵심 연구원 및 엔지니어, 고위 경영진 및 생산설비 운영자들에 의존하며, 이러한 인력을 상실하거나 혹은 발굴하고 유지할 수 있는 능력을 갖추지 못할 경우, 사업에 부정적인 영향을 미칠 수 있습니다.

당사의 성공은 연구개발 및 엔지니어링 인력의 회사에 대한 지속적인 기여와 자격을 갖춘 연구원과 엔지니어를 계속적으로 발굴, 유지하고 동기를 유발할 수 있는당사의 역량에 크게 영향을 받으며, 급속한 성장기에는 더욱 그러합니다. 특히 당사는 신제품 및 진보된 제조 공정을 출시하는 선도력에 초점을 맞추고 있기 때문에 최첨단 기술 분야에서 전문성을 갖춘 연구개발 인력 및 엔지니어들을 적극적으로 채용하여야 합니다.

당사는 또한 경험 많은 핵심 고위 경영진에 의존하며, 만일 이들의 이탈이 발생할 경우 적시에 대체 인력으로의 재구성이 어렵거나 불가능 할 수 있습니다. 또한 당사는 당사의 여러 생산 설비에 고도로 숙련된 라인 작업 인력들을 고용하고 있습니다.

당사의 핵심 연구개발 인력, 엔지니어링 인력, 고위 경영진 또는 숙련된 작업 인력들을 상실하였을 경우 적절히 대체하지 못하거나 새로이 숙련된 인력을 충원하지 못하게 된다면, 이는 회사 운영에 중대한 부정적 영향을 미칠 수 있습니다.

따라서 당사는 핵심인력의 확보/유지를 위하여 여러가지 정책을 추진하고 있습니다.

우선, 보수와 관련하여 기본연봉 이외에 성과에 대한 인센티브 지급 등 다양한 금전적 보상 프로그램을 운영하고 있습니다. 또한, 성장과 육성 관점에서 경영자와 전문가 Track을 구분하여, 핵심인력이 장기적으로 조직에 기여할 수 있는 성장경로를 고민하고 선택할 수 있도록 하고 있습니다. 그리고 업무 수행 과정에의 고충과 리더십에 대해서 임원과의 1:1 피드백, 미팅, 간담회 등 다양한 활동을 통해, 업무에 몰입할 수 있는 환경을 지원하고 있습니다.

더불어, 자율근무제, 원격근무 활성화, 업무 성과 및 기여에 따른 포상 등 일과 삶의 균형을

추구할 수 있도록 환경을 조성하여 관련 인력을 유지하는데 노력을 기울이고 있습니다.

다. 법규상의 규제에 관한 사항

당사는 다양한 환경 규제 하에 사업을 영위하고 있습니다. 「대기환경보전법」, 「물환경보전법」, 「폐기물 관리법」, 「화학물질 관리법」에 의거, 환경 중으로 대기오염물질 및 수질 오염물질을 배출허용기준 이상으로 배출하는 경우 및 사업장에서 배출되는 폐기물을 적절하게 처리하지 않을 경우, 유해화학물질 취급기준을 준수하지 않아 화학사고가 발생하는 경우 벌금 또는 최대 조업정지 처분으로 인하여 회사의 생산활동에 부정적인 영향을 미칠 수도 있습니다.

이에 따라, 당사는 환경오염방지시설을 설치하고 설비의 처리효율을 관리하며 환경 중으로 배출되는 오염물질 농도를 지속적으로 모니터링하고 있으며, 사업장에서 배출되는 폐기물의 적절한 처리를 위하여 시설을 설치하고 관리 및 유해화학물질 취급시설 설치 및 관리기준에 따라 운영관리 하고 있습니다.

또한, 당사는 「기후위기 대응을 위한 탄소중립, 녹색성장 기본법」, 「온실가스 배출권의 할당 및 거래에 관한 법률」에 의거하여 온실가스 배출권을 관리하고 있습니다. 2015년 온실가스 배출권 거래제 대상기업으로 지정되어 매해 온실가스 배출권을 할당받아 관리하고 있으며, 온실가스 배출 감축을 지속적으로 추진하기 위해 중장기 목표를 설정하여 이를 달성하고자 지속적인 온실가스 저감설비투자과 배출량에 대한 모니터링 관리를 이행하고 있습니다

이외 법규상 규제 관련한 자세한 사항은 "XI. 그 밖에 투자자 보호를 위하여 필요한 사항" 중 "2. 우발부채 등에 관한 사항", "3. 제재 등과 관련된 사항", "4. 작성기준일 이후 발생한 주요 사항"을 참조하시기 바랍니다.

라. 파생상품 및 위험관리정책에 관한 사항

당사는 외화로 표시되는 매출, 매입 및 차입 거래에 대해 환위험에 노출되어 있습니다. 환율 변동 위험을 해소하기 위해 당사는 본사 금융기획팀에서 외화자금흐름과 외화자산 및 부채에 대하여 환 Exposure 관리를 수행하고 있습니다.

또한 외환거래의 내부통제 강화를 위하여 금융기관과의 계약 및 거래에 대한 확인 업무는 별도의 전문 조직서 수행 중 입니다.

당사는 기본적으로 외화자금의 유입과 유출을 통화 별로 Match하여 외환위험을 제거하고 있으며 필요 시 선물환, 통화스왑 등 파생상품 거래로 환위험을 관리하고 있습니다. 또한 당사는 변동금리부 차입계약과 관련하여 이자율 위험에 노출되어있습니다. 이자율 변동으로 인한 불확실성과 금융비용의 최소화를 위해 주기적인 금리동향 모니터링 및 필요시 통화이자율스왑, 이자율스왑으로 이자율 위험을 관리하고 있습니다.

자세한 사항은 "II. 사업의 내용" 중 "5. 위험관리 및 파생거래"를 참조하시기 바랍니다.

V. 회계감사인의 감사의견 등

1. 외부감사에 관한 사항

가. 회계감사인의 명칭 및 감사의견

1). 연결재무제표에 대한 회계감사인의 감사의견

| 사업연도 | 감사인 | 감사의견 | 강조사항 등 | 핵심감사사항 |
|-----------|--------|------|---------------------------------------|-------------------------------------------------------------------|
| 제39기(당기) | 삼정회계법인 | 적정 | 해당사항 없음 | 1. 디스플레이 현금창출단위의 손상 검사 2. 이연법인세자산의 실현가능성 평가 |
| 제38기(전기) | 삼정회계법인 | 적정 | 해당사항 없음 | 1. 현금창출단위 식별과 디스플레이(대형 OLED) 현금창출단위의 손상검사 2. 이연법인세자산의 실현가능성 평가 |
| 제37기(전전기) | 삼정회계법인 | 적정 | 유형자산 개정기준서 조기적용에 따른 회계정책 변경 효과를 소급 적용 | 1. 디스플레이 현금창출단위의 손상 검사 2. 이연법인세자산의 실현가능성 평가 |

주) 감사대상 종속기업은 제39기, 제38기, 제37기 모두 회계감사인으로부터 적정의견을 받았습니다.

① 감사의견

우리는 별첨된 엘지디스플레이주식회사 및 그 종속기업(이하 "연결회사")의 연결재무제표를 감사하였습니다. 해당 연결재무제표는 2023년 12월 31일과 2022년 12월 31일 현재의 연결재무상태표, 동일로 종료되는 양 보고기간의 연결포괄손익계산서, 연결자본변동표, 연결현금흐름표 그리고 중요한 회계정책 정보를 포함한 연결재무제표의 주석으로 구성되어 있습니다

우리의 의견으로는 별첨된 연결회사의 연결재무제표는 연결회사의 2023년 12월 31일 및 2022년 12월 31일 현재의 연결재무상태와 동일로 종료되는 양 보고기간의 연결재무성과 및 연결현금흐름을 한국채택국제회계기준에 따라, 중요성의 관점에서 공정하게 표시하고 있습니다.

우리는 또한 회계감사기준에 따라, '내부회계관리제도 설계 및 운영 개념체계'에 근거한 연결회사의 2023년 12월 31일 현재의 연결 내부회계관리제도를 감사하였으며 2024년 3월 7일자 감사보고서에서 적정 의견을 표명하였습니다.

② 감사의견근거

우리는 대한민국의 회계감사기준에 따라 감사를 수행하였습니다. 이 기준에 따른 우리의 책임은 이 감사보고서의 연결재무제표감사에 대한 감사인의 책임 단락에 기술되어 있습니다. 우리는 연결재무제표감사와 관련된 대한민국의 윤리적 요구사항에 따라 연결회사로부터 독립적이며, 그러한 요구사항에 따른 기타의 윤리적 책임들을 이행하였습니다. 우리가 입수한 감사증거가 감사의견을 위한 근거로서 충분하고 적합하다고 우리는 믿습니다.

③ 핵심감사사항

핵심감사사항은 우리의 전문가적 판단에 따라 당기 연결재무제표감사에서 가장 유의적인 사항들입니다. 해당 사항들은 연결재무제표 전체에 대한 감사의 관점에서 우리의 의견형성 시 다루어졌으며, 우리는 이런 사항에 대하여 별도의 의견을 제공하지는않습니다.

- 디스플레이 현금창출단위의 손상검사

연결재무제표에 대한 주석 3(12)②, 10(4)에서 설명한 바와 같이, 연결회사는 당기말 현재 21,974,287백만원의 비금융자산을 인식하고 있으며, 동 비금융자산은 유형자산과 무형자산으로 구성되어 있습니다. 연결회사의 영업권은 전액 디스플레이 현금창출단위에 배부되어 있습니다. 당기 중 연결회사는 디스플레이 현금창출단위에 대한 손상검사를 수행하였고, 그 결과 회수가능액이 장부가액을 초과하는 것으로 판단하였습니다.

디스플레이 현금창출단위의 손상검사에 사용된 회수가능액은 미래 기대현금흐름에 현금흐름할인법을 적용하여 추정된 사용가치입니다. 사용가치 추정에 사용되는 예상매출액, 영업비용 및 할인율에 대한 경영진의 유의적인 판단과 그 변동이 연결회사의 디스플레이 현금창출단위의 손상검사에 미치는 유의적인 영향을 고려하여 우리는 디스플레이 현금창출단위의 손상검사를 핵심감사사항으로 식별하였습니다.

상기 핵심감사사항에 대하여 우리가 수행한 주요 감사절차는 다음과 같습니다.

. 디스플레이 현금창출단위 손상검사에 사용되는 매출액, 영업비용 및 할인율에 대한 가정을 포함한 비금융자산 손상평가 절차와 관련된 연결회사의 내부통제를 평가하였습니다.

. 디스플레이 현금창출단위의 손상검사와 관련하여, 연결회사의 과거 매출액 및 영업비용 추정치를 당기 실적과 비교하여 연결회사의 추정 역량을 평가하였습니다.

. 사용가치 산정 시 사용된 예상 매출액 및 영업비용을 이사회에서 승인된 최근 사업계획과의 비교를 통해 평가하였습니다.

. 할인율 가정의 변동이 연결회사의 디스플레이 현금창출단위의 손상검사에 미치는 영향에 대하여 민감도 분석을 수행하였습니다.

. 전문적인 지식과 경험을 보유한 내부 가치평가 전문가를 활용하여 다음과 같은 절차를 수행하였습니다.

1) 유사회사의 관측가능한 투입변수를 사용하여 독립적으로 산출한 할인율과 연결회사가 사용한 할인율을 비교하였습니다.

2) 산업분석보고서 및 과거 회사의 실적 추세와 연결회사가 추정한 매출액, 영업비용추정치 및 영구성장률을 비교하였습니다.

- 이연법인세자산의 실현가능성 평가

연결재무제표에 대한 주석 3(20), 25에서 설명한 바와 같이, 연결회사의 이연법인세자산은 일시적차이, 이월결손금 및 이월세액공제로 구성되어 있으며, 이연법인세자산의 실현가능성에 대한 평가는 연결회사가 추정한 미래 과세소득 등의 영향을 받습니다. 연결회사는 당기말 현재 3,797,057백만원의 이연법인세자산을 인식하고 있으며, 엘지디스플레이주식회사와 관련된 869,364백만원의 이월세액공제에 대하여 이연법인세자산을 인식하지 아니하고 있습니다.

이연법인세자산의 실현가능성 평가는 일시적차이가 소멸되거나 이월결손금 및 이월세액공제가 만료되는 기간 내의 미래 과세소득 추정과 같이 높은 수준의 경영진의 판단이 요구됩니다. 이러한 판단은 주로 향후 매출액, 영업비용에 대한 가정에 내포된 고유한 불확실성에 기인합니다. 이에, 우리는 이연법인세자산의 실현가능성에 대한 평가를 핵심감사사항으로 식별하였습니다.

이연법인세자산의 실현가능성 평가와 관련하여 우리가 수행한 주요 감사절차는 다음과 같습니다.

. 미래 과세소득의 추정을 포함한 이연법인세자산의 실현가능성 평가와 관련한 연결회사의 내부통제를 평가하였습니다.

- . 예상과세소득 결정 시 사용된 매출액과 영업비용을 이사회에서 승인된 최근 사업계획과 연결회사의 과거 실적 추세와의 비교를 통해 평가하였습니다.
- . 전년도에 예측한 예상과세소득과 세액공제활용시기를 실제 결과와 비교하여 연결회사의 추정의 정확성을 평가하였습니다.
- . 미사용 이월결손금과 관련된 연결회사 이연법인세자산의 과거 사용 실적에 대한 평가를 수행하였습니다.

④ 연결재무제표에 대한 경영진과 지배기구의 책임

경영진은 한국채택국제회계기준에 따라 이 연결재무제표를 작성하고 공정하게 표시할 책임이 있으며, 부정이나 오류로 인한 중요한 왜곡표시가 없는 연결재무제표를 작성하는데 필요하다고 결정한 내부통제에 대해서도 책임이 있습니다.

경영진은 연결재무제표를 작성할 때, 연결회사의 계속기업으로서의 존속능력을 평가하고 해당되는 경우, 계속기업 관련 사항을 공시할 책임이 있습니다. 그리고 경영진이 기업을 청산하거나 영업을 중단할 의도가 없는 한, 회계의 계속기업전제의 사용에 대해서도 책임이 있습니다.

지배기구는 연결회사의 재무보고절차의 감시에 대한 책임이 있습니다.

⑤ 연결재무제표감사에 대한 감사인의 책임

우리의 목적은 연결회사의 연결재무제표에 전체적으로 부정이나 오류로 인한 중요한 왜곡표시가 없는지에 대하여 합리적인 확신을 얻어 우리의 의견이 포함된 감사보고서를 발행하는 데 있습니다. 합리적인 확신은 높은 수준의 확신을 의미하나, 감사기준에 따라 수행된 감사가 항상 중요한 왜곡표시를 발견한다는 것을 보장하지는 않습니다. 왜곡표시는 부정이나 오류로부터 발생할 수 있으며, 왜곡표시가 연결재무제표를 근거로 하는 이용자의 경제적 의사결정에 개별적으로 또는 집합적으로 영향을 미칠 것이 합리적으로 예상되면, 그 왜곡표시는 중요하다고 간주됩니다.

감사기준에 따른 감사의 일부로서 우리는 감사의 전 과정에 걸쳐 전문가적 판단을 수행하고 전문가적 의구심을 유지하고 있습니다. 또한, 우리는:

- . 부정이나 오류로 인한 연결재무제표의 중요왜곡표시위험을 식별하고 평가하며 그러한 위험에 대응하는 감사절차를 설계하고 수행합니다. 그리고 감사의견의 근거로서 충분하고 적합한 감사증거를 입수합니다. 부정은 공모, 위조, 의도적인 누락, 허위진술 또는 내부통제 무력화가 개입될 수 있기 때문에 부정으로 인한 중요한 왜곡표시를 발견하지 못할 위험은 오류로 인한 위험보다 큽니다.
- . 상황에 적합한 감사절차를 설계하기 위하여 감사와 관련된 내부통제를 이해합니다.
- . 연결재무제표를 작성하기 위하여 경영진이 적용한 회계정책의 적합성과 경영진이 도출한 회계추정치와 관련 공시의 합리성에 대하여 평가합니다.
- . 경영진이 사용한 회계의 계속기업전제의 적절성과, 입수한 감사증거를 근거로 계속기업으로서의 존속능력에 대하여 유의적 의문을 초래할 수 있는 사건이나, 상황과 관련된 중요한 불확실성이 존재하는지 여부에 대하여 결론을 내립니다. 중요한 불확실성이 존재한다고 결론을 내리는 경우, 우리는 연결재무제표의 관련 공시에 대하여 감사보고서에 주의를 환기시키고, 이들 공시가 부적절한 경우 의견을 변형시킬 것을 요구받고 있습니다. 우리의 결론은 감사보고서일까지 입수된 감사증거에 기초하나, 미래의 사건이나 상황이 연결회사의 계속기업으로서 존속을 중단시킬 수 있습니다.
- . 공시를 포함한 연결재무제표의 전반적인 표시와 구조 및 내용을 평가하고, 연결재무제표

의 기초가 되는 거래와 사건을 연결재무제표가 공정한 방식으로 표시하고 있는지 여부를 평가합니다.

· 연결재무제표에 대한 의견을 표명하기 위해 기업의 재무정보 또는 그룹내의 사업활동과 관련된 충분하고 적합한 감사증거를 입수합니다. 우리는 그룹감사의 지휘, 감독 및 수행에 대한 책임이 있으며 감사의견에 대한 전적인 책임이 있습니다.

우리는 여러 가지 사항들 중에서 계획된 감사범위와 시기 그리고 감사 중 식별된 유의적 내부통제 미비점 등 유의적인 감사의 발견사항에 대하여 지배기구와 커뮤니케이션합니다.

또한, 우리는 독립성 관련 윤리적 요구사항들을 준수하고, 우리의 독립성 문제와 관련된다고 판단되는 모든 관계와 기타사항들 및 해당되는 경우 관련 제도적 안전장치를 지배기구와 커뮤니케이션한다는 진술을 지배기구에게 제공합니다.

우리는 지배기구와 커뮤니케이션한 사항들 중에서 당기 연결재무제표감사에서 가장 유의적인 사항들을 핵심감사사항으로 결정합니다. 범규에서 해당 사항에 대하여 공개적인 공시를 배제하거나, 극히 드문 상황으로 우리가 감사보고서에 해당 사항을 기술함으로 인한 부정적 결과가 해당 커뮤니케이션에 따른 공익적 효익을 초과할 것으로 합리적으로 예상되어 해당 사항을 감사보고서에 커뮤니케이션해서는 안 된다고 결론을 내리는 경우가 아닌 한, 우리는 감사보고서에 이러한 사항들을 기술합니다.

이 감사보고서의 근거가 된 감사를 실시한 업무수행이사는 강인혜입니다.

2) 별도재무제표에 대한 회계감사인의 감사의견

| 사업연도 | 감사인 | 감사의견 | 강조사항 등 | 핵심감사사항 |
|-----------|--------|------|---------|-------------------------------------------------------------------|
| 제39기(당기) | 삼정회계법인 | 적정 | 해당사항 없음 | 1. 디스플레이 현금창출단위의 손상 검사 2. 이연법인세자산의 실현가능성 평가 |
| 제38기(전기) | 삼정회계법인 | 적정 | 해당사항 없음 | 1. 현금창출단위 식별과 디스플레이(대형 OLED) 현금창출단위의 손상검사 2. 이연법인세자산의 실현가능성 평가 |
| 제37기(전전기) | 삼정회계법인 | 적정 | 해당사항 없음 | 1. 디스플레이 현금창출단위의 손상 검사 2. 이연법인세자산의 실현가능성 평가 |

① 감사의견

우리는 별첨된 엘지디스플레이주식회사(이하 "회사")의 재무제표를 감사하였습니다. 해당 재무제표는 2023년 12월 31일과 2022년 12월 31일 현재의 재무상태표, 동일로종료되는 양 보고기간의 포괄손익계산서, 자본변동표, 현금흐름표 그리고 중요한 회계정책 정보를 포함한 재무제표의 주석으로 구성되어 있습니다.

우리의 의견으로는 별첨된 회사의 재무제표는 회사의 2023년 12월 31일 및 2022년 12월 31일 현재의 재무상태와 동일로 종료되는 양 보고기간의 재무성과 및 현금흐름을 한국채택 국제회계기준에 따라, 중요성의 관점에서 공정하게 표시하고 있습니다.

우리는 또한 회계감사기준에 따라, '내부회계관리제도 설계 및 운영 개념체계'에 근거한 회사

의 2023년 12월 31일 현재의 내부회계관리제도를 감사하였으며 2024년 3월 7일자 감사보고서에서 적정 의견을 표명하였습니다.

② 감사의견근거

우리는 대한민국의 회계감사기준에 따라 감사를 수행하였습니다. 이 기준에 따른 우리의 책임은 이 감사보고서의 재무제표감사에 대한 감사인의 책임 단락에 기술되어 있습니다. 우리는 재무제표감사와 관련된 대한민국의 윤리적 요구사항에 따라 회사로부터 독립적이며, 그러한 요구사항에 따른 기타의 윤리적 책임들을 이행하였습니다. 우리가 입수한 감사증거가 감사의견을 위한 근거로서 충분하고 적합하다고 우리는 믿습니다.

③ 핵심감사사항

핵심감사사항은 우리의 전문가적 판단에 따라 당기 재무제표감사에서 가장 유의적인사항들입니다. 해당 사항들은 재무제표 전체에 대한 감사의 관점에서 우리의 의견형성 시 다루어졌으며, 우리는 이런 사항에 대하여 별도의 의견을 제공하지는 않습니다.

- 디스플레이 현금창출단위의 손상검사

재무제표에 대한 주식 3(12)②, 10(4)에서 설명한 바와 같이, 회사는 당기말 현재 15,267,276백만원의 비금융자산을 인식하고 있으며, 동 비금융자산은 유형자산과 무형자산으로 구성되어 있습니다. 회사의 영업권은 전액 디스플레이 현금창출단위에 배부되어 있습니다. 당기 중 회사는 디스플레이 현금창출단위에 대한 손상검사를 수행하였고, 그 결과 회수가능액이 장부가액을 초과하는 것으로 판단하였습니다.

디스플레이 현금창출단위의 손상검사에 사용된 회수가능액은 미래 기대현금흐름에 현금흐름할인법을 적용하여 추정된 사용가치입니다. 사용가치 추정에 사용되는 예상매출액, 영업비용 및 할인율에 대한 경영진의 유의적인 판단과 그 변동이 회사의 디스플레이 현금창출단위의 손상검사에 미치는 유의적인 영향을 고려하여 우리는 디스플레이 현금창출단위의 손상검사를 핵심감사사항으로 식별하였습니다.

상기 핵심감사항목에 대하여 우리가 수행한 주요 감사절차는 다음과 같습니다.

. 디스플레이 현금창출단위 손상검사에 사용되는 매출액, 영업비용 및 할인율에 대한 가정을 포함한 비금융자산 손상평가 절차와 관련된 회사의 내부통제를 평가하였습니다.

. 디스플레이 현금창출단위의 손상검사와 관련하여, 회사의 과거 매출액 및 영업비용 추정치를 당기 실적과 비교하여 회사의 추정의 정확성을 평가하였습니다.

. 사용가치 산정 시 사용된 예상 매출액 및 영업비용을 이사회에서 승인된 최근 사업계획과의 비교를 통해 평가하였습니다.

. 할인율 가정의 변동이 회사의 디스플레이 현금창출단위의 손상검사에 미치는 영향에 대하여 민감도 분석을 수행하였습니다.

. 전문적인 지식과 경험을 보유한 내부 가치평가 전문가를 활용하여 다음과 같은 절차를 수행하였습니다.

(1) 유사회사의 관측가능한 투입변수를 사용하여 독립적으로 산출한 할인율과 회사가 사용한 할인율을 비교하였습니다.

(2) 산업분석보고서 및 과거 회사의 실적 추세와 회사가 추정한 매출액, 영업비용 추정치 및 영구성장률을 비교하였습니다.

- 이연법인세자산의 실현가능성 평가

재무제표에 대한 주식 3(19), 25에서 설명한 바와 같이, 회사의 이연법인세자산은 일시적차

이, 이월결손금 및 이월세액공제로 구성되어 있으며, 이연법인세자산의 실현가능성에 대한 평가는 회사가 추정된 미래 과세소득 등의 영향을 받습니다. 회사는 당기말 현재 3,499,601백만원의 이연법인세자산을 인식하고 있으며, 869,364백만원의 이월세액공제에 대하여 이연법인세자산을 인식하지 아니하고 있습니다.

이연법인세자산의 실현가능성 평가는 일시적차이가 소멸되거나 이월결손금 및 이월세액공제가 만료되는 기간 내의 미래 과세소득 추정과 같이 높은 수준의 경영진의 판단이 요구됩니다. 이러한 판단은 주로 향후 매출액, 영업비용에 대한 가정에 내포된 고유한 불확실성에 기인합니다. 이에, 우리는 이연법인세자산의 실현가능성에 대한 평가를 핵심감사사항으로 식별하였습니다.

이연법인세자산의 실현가능성 평가와 관련하여 우리가 수행한 주요 감사절차는 다음과 같습니다.

- . 미래 과세소득의 추정을 포함한 이연법인세자산의 실현가능성 평가와 관련한 회사의 내부통제를 평가하였습니다.
- . 예상과세소득 결정 시 사용된 매출액과 영업비용을 이사회에서 승인된 최근 사업계획과 회사의 과거 실적 추세와의 비교를 통해 평가하였습니다.
- . 전년도에 예측한 예상과세소득과 세액공제활용시기를 실제 결과와 비교하여 회사의 추정역량을 평가하였습니다.
- . 미사용 이월결손금과 관련된 회사 이연법인세자산의 과거 사용 실적에 대한 평가를 수행하였습니다.

④ 재무제표에 대한 경영진과 지배기구의 책임

경영진은 한국채택국제회계기준에 따라 이 재무제표를 작성하고 공정하게 표시할 책임이 있으며, 부정이나 오류로 인한 중요한 왜곡표시가 없는 재무제표를 작성하는데 필요하다고 결정한 내부통제에 대해서도 책임이 있습니다.

경영진은 재무제표를 작성할 때, 회사의 계속기업으로서의 존속능력을 평가하고 해당되는 경우, 계속기업 관련 사항을 공시할 책임이 있습니다. 그리고 경영진이 기업을 청산하거나 영업을 중단할 의도가 없는 한, 회계의 계속기업전제의 사용에 대해서도 책임이 있습니다.

지배기구는 회사의 재무보고절차의 감시에 대한 책임이 있습니다.

⑤ 재무제표감사에 대한 감사인의 책임

우리의 목적은 회사의 재무제표에 전체적으로 부정이나 오류로 인한 중요한 왜곡표시가 없는지에 대하여 합리적인 확신을 얻어 우리의 의견이 포함된 감사보고서를 발행하는데 있습니다. 합리적인 확신은 높은 수준의 확신을 의미하나, 감사기준에 따라수행된 감사가 항상 중요한 왜곡표시를 발견한다는 것을 보장하지는 않습니다. 왜곡표시는 부정이나 오류로부터 발생할 수 있으며, 왜곡표시가 재무제표를 근거로 하는 이용자의 경제적 의사결정에 개별적으로 또는 집합적으로 영향을 미칠 것이 합리적으로 예상되면, 그 왜곡표시는 중요하다고 간주됩니다.

감사기준에 따른 감사의 일부로서 우리는 감사의 전 과정에 걸쳐 전문가적 판단을 수행하고 전문가적 의구심을 유지하고 있습니다. 또한, 우리는:

- 부정이나 오류로 인한 재무제표의 중요왜곡표시위험을 식별하고 평가하며 그러한 위험에 대응하는 감사절차를 설계하고 수행합니다. 그리고 감사의견의 근거로서 충분하고 적합한

감사증거를 입수합니다. 부정은 공모, 위조, 의도적인 누락, 허위진술 또는 내부통제 무력화가 개입될 수 있기 때문에 부정으로 인한 중요한 왜곡표시를 발견하지 못할 위험은 오류로 인한 위험보다 큽니다.

- 상황에 적합한 감사절차를 설계하기 위하여 감사와 관련된 내부통제를 이해합니다.
- 재무제표를 작성하기 위하여 경영진이 적용한 회계정책의 적합성과 경영진이 도출한 회계추정치와 관련 공시의 합리성에 대하여 평가합니다.
- 경영진이 사용한 회계의 계속기업전제의 적절성과, 입수한 감사증거를 근거로 계속기업으로서의 존속능력에 대하여 유의적 의문을 초래할 수 있는 사건이나, 상황과 관련된 중요한 불확실성이 존재하는지 여부에 대하여 결론을 내립니다. 중요한 불확실성이 존재한다고 결론을 내리는 경우, 우리는 재무제표의 관련 공시에 대하여 감사보고서에 주의를 환기시키고, 이들 공시가 부적절한 경우 의견을 변형시킬 것을 요구받고 있습니다. 우리의 결론은 감사보고서일까지 입수된 감사증거에 기초하나, 미래의 사건이나 상황이 회사의 계속기업으로서 존속을 중단시킬 수 있습니다.
- 공시를 포함한 재무제표의 전반적인 표시와 구조 및 내용을 평가하고, 재무제표의 기초가 되는 거래와 사건을 재무제표가 공정한 방식으로 표시하고 있는지 여부를 평가합니다.

우리는 여러 가지 사항들 중에서 계획된 감사범위와 시기 그리고 감사 중 식별된 유의적 내부통제 미비점 등 유의적인 감사의 발견사항에 대하여 지배기구와 커뮤니케이션합니다.

또한, 우리는 독립성 관련 윤리적 요구사항들을 준수하고, 우리의 독립성 문제와 관련된다고 판단되는 모든 관계와 기타사항들 및 해당되는 경우 관련 제도적 안전장치를 지배기구와 커뮤니케이션한다는 진술을 지배기구에게 제공합니다.

우리는 지배기구와 커뮤니케이션한 사항들 중에서 당기 재무제표감사에서 가장 유의적인 사항들을 핵심감사사항으로 결정합니다. 법규에서 해당 사항에 대하여 공개적인 공시를 배제하거나, 극히 드문 상황으로 우리가 감사보고서에 해당 사항을 기술함으로 인한 부정적 결과가 해당 커뮤니케이션에 따른 공익적 효익을 초과할 것으로 합리적으로 예상되어 해당 사항을 감사보고서에 커뮤니케이션해서는 안 된다고 결론을 내리는 경우가 아닌 한, 우리는 감사보고서에 이러한 사항들을 기술합니다.

이 감사보고서의 근거가 된 감사를 실시한 업무수행이사는 강인혜입니다.

나. 감사용역 체결현황

[2023.12.31 기준]

(단위 : 백만원)

| 사업연도 | 감사인 | 내 용 | 감사계약내역 | | 실제수행내역 | |
|-----------|--------|-------------|------------|--------|------------|--------|
| | | | 보수 | 시간 | 보수 | 시간 |
| 제39기(당기) | 삼정회계법인 | 외부감사인의 감사활동 | 1,640(590) | 21,150 | 1,640(480) | 21,246 |
| 제38기(전기) | 삼정회계법인 | 외부감사인의 감사활동 | 1,557(575) | 21,000 | 1,582(575) | 21,238 |
| 제37기(전전기) | 삼정회계법인 | 외부감사인의 감사활동 | 1,470(550) | 20,700 | 1,470(550) | 20,821 |

주1) 보수의 ()내 금액은 영문감사(검토)보고서 관련 업무(Form 20-F / 6-K) 및 SOX404 감사에 대한 보수이며, 총소요시간에는 영문감사(검토)보고서 관련 업무 및 SOX404 감사에 대한 소요시간을 포함하고 있습니다.

주2) 보고서 제출일까지 실제 수행 내역을 반영하였습니다.

- 제39기 중간기간 검토 및 연간 감사기간

| 구분 | 1분기 검토 | 2분기 검토 | 3분기 검토 | 4분기 감사 |
|----|-------------------------|-------------------------|-------------------------|-------------------------|
| 연결 | 2023.04.05 ~ 2023.05.12 | 2023.07.06 ~ 2023.08.11 | 2023.10.06 ~ 2023.11.13 | 2024.01.19 ~ 2024.03.07 |
| 별도 | 2023.04.05 ~ 2023.05.12 | 2023.07.06 ~ 2023.08.11 | 2023.10.06 ~ 2023.11.13 | 2024.01.19 ~ 2024.03.07 |

주) 상기 검토 기간은 감사계획, 전산감사 및 중간감사 등을 제외한 일정입니다.

다. 회계감사인과의 비감사용역 계약체결 현황

| 사업연도 | 계약체결일 | 용역내용 | 용역수행기간 | 용역보수 | 비고 |
|-----------|-------|------|--------|------|----|
| 제39기(당기) | - | - | - | - | - |
| 제38기(전기) | - | - | - | - | - |
| 제37기(전전기) | - | - | - | - | - |

주1) 별도, 직접계약 기준으로 작성 하였습니다.

라. 내부감사기구가 회계감사인과 논의한 결과

| 구분 | 일자 | 참석자 | 방식 | 주요 논의 내용 |
|-------------|------------|--------------|------|---------------------------------|
| 2021년 1차 | 2021.01.26 | 감사위원 및 외부감사인 | 대면회의 | 1. 20년 기말감사업무 경과 |
| | | | | 2. 20년 주요 감사업무 수행 현황 |
| | | | | 3. 20년 핵심감사사항과 관련하여 수행된 절차 |
| | | | | 4. 감독기관 중점 감리사항 및 개정 기준서 |
| 2차 | 2021.04.26 | 감사위원 및 외부감사인 | 대면회의 | 1. 21년 감사업무계획 |
| | | | | 2. 21년 1분기 재무제표 검토 결과 |
| | | | | 3. 21년 예상 핵심감사사항 |
| | | | | 4. 감독기관 중점 감리사항 및 도입예정 기준서 |
| 3차 | 2021.07.27 | 감사위원 및 외부감사인 | 대면회의 | 1. 21년 반기 재무제표 검토 결과 |
| | | | | 2. 21년 재무보고내부통제 테스트 계획 |
| | | | | 3. 감독기관 중점 감리사항 및 도입예정 기준서 주요내용 |
| 4차 | 2021.10.26 | 감사위원 및 외부감사인 | 대면회의 | 1. 21년3분기 재무제표 검토 결과 |
| | | | | 2. 21년 재무보고내부통제 테스트 중간보고 |
| | | | | 3. 회계쟁점 관련 감독기관 의견사항 공유 |
| 2022년 1차 | 2022.01.26 | 감사위원 및 외부감사인 | 대면회의 | 1. 21년 기말감사업무 경과 |
| | | | | 2. 21년 주요 감사업무 수행 현황 |
| | | | | 3. 21년 핵심감사사항과 관련하여 수행된 절차 |
| | | | | 4. 감독기관 중점 감리사항 및 기준서 개정사항 공유 |
| 2차 | 2022.04.26 | 감사위원 및 외부감사인 | 대면회의 | 1. 22년 감사업무 계획 |
| | | | | 2. 22년 1분기 재무제표 검토 결과 |
| | | | | 3. 22년 예상 핵심감사사항 |
| | | | | 4. 감독기관 중점 감리사항 |

| | | | | |
|-------------|------------|--------------|------|-------------------------------------------------------------------------------------------------------------------|
| 3차 | 2022.07.26 | 감사위원 및 외부감사인 | 대면회의 | 1. 22년 2분기 재무제표 검토 결과 2. 22년 내부통제 테스트 계획 3. 감독기관 중점 감리사항 4. 미국증권거래위원회 기후 공시 의무화 확대 영향 5. 도입예정 기준서 |
| 4차 | 2022.10.25 | 감사위원 및 외부감사인 | 대면회의 | 1. 22년 3분기 재무제표 검토 결과 2. 22년 재무보고내부통제 중간테스트 결과 3. IFRS기준(또는 해석) Update 및 영향 4. 국제윤리기준위원회(IESBA) 독립성 요구사항 |
| 2023년 1차 | 2023.01.26 | 감사위원 및 외부감사인 | 대면회의 | 1. 22년 기말감사업무 경과 2. 22년 주요 감사업무 수행 현황 3. 22년 핵심감사사항과 관련하여 수행된 절차 |
| 2차 | 2023.04.25 | 감사위원 및 외부감사인 | 대면회의 | 1. 23년 감사업무 계획 2. 23년 1분기 재무제표 검토 결과 3. 22년 20-F 재무제표 감사 결과 |
| 3차 | 2023.07.25 | 감사위원 및 외부감사인 | 대면회의 | 1. 23년 2분기 재무제표 검토 결과 2. 감독기관 중점 감리사항 3. 도입예정 기준서 |
| 4차 | 2023.10.24 | 감사위원 및 외부감사인 | 대면회의 | 1. 23년 3분기 재무제표 검토 결과 2. 23년 재무보고내부통제 중간테스트 결과 3. 도입예정 기준서 |
| 2024년 1차 | 2024.01.24 | 감사위원 및 외부감사인 | 대면회의 | 1. 23년 기말감사업무 경과 2. 23년 주요 감사업무 수행 현황 3. 23년 핵심감사사항과 관련하여 수행된 절차 4. 기준서 개정사항 공유 |

마. 회계감사인의 변경

연결대상 종속회사인 LG Display Nanjing Co., Ltd. 와 Suzhou Lehui Display Co.,Ltd. 는 KPMG와 회계 감사 계약이 만료됨에 따라 제39기 사업연도 회계감사인을 Deloitte로 변경 하였습니다.

2. 내부통제에 관한 사항

가. 내부통제의 유효성 감사

감사위원회는 회사의 내부감시장치에 대해 평가하였으며, 2023년 12월 31일로 종료되는 사업연도의 회사의 내부감시장치는 적정하게 가동되고 있다고 평가하였습니다.

나. 내부회계관리제도

(1) 내부회계관리자가 내부회계관리제도에 대한 문제점 또는 개선방안 등을 제시한 경우 그 내용 및 후속 대책
- 해당사항 없음

(2) 공시대상기간 중 회계감사인이 내부회계관리제도에 대하여 의견표명을 한 경우 그 의견, 중대한 취약점이 있다고 지적한 경우 그 내용 및 개선대책

| 사업연도 | 감사인 | 감사의견 | 지적사항 등 |
|------|-----|------|--------|
|------|-----|------|--------|

| | | | |
|------------|---------|----------------------------------------------------------------------------------------------------|---------|
| 제39기(당기) | 삼정 회계법인 | 회사의 별도 및 연결 내부회계관리제도는 2023년 12월 31일 현재 '내부회계관리제도 설계 및 운영 개념체계'에 따라 중요성의 관점에서 효과적으로 설계 및 운영되고 있습니다. | 해당사항 없음 |
| 제38기 (전기) | 삼정 회계법인 | 회사의 내부회계관리제도는 2022년 12월 31일 현재 '내부회계관리제도 설계 및 운영 개념체계'에 따라 중요성의 관점에서 효과적으로 설계 및 운영되고 있습니다. | 해당사항 없음 |
| 제37기 (전전기) | 삼정 회계법인 | 회사의 내부회계관리제도는 2021년 12월 31일 현재 '내부회계관리제도 설계 및 운영 개념체계'에 따라 중요성의 관점에서 효과적으로 설계 및 운영되고 있습니다. | 해당사항 없음 |

VI. 이사회 등 회사의 기관에 관한 사항

1. 이사회에 관한 사항

가. 이사회 구성 개요

보고서 작성 기준일 기준 당사의 이사회는 2인의 사내이사, 1인의 기타비상무이사, 4인의 사외이사 등 7인의 이사로 구성되어 있습니다. 또한 이사회 내에는 5개(감사위원회, 사외이사 후보추천위원회, ESG위원회, 경영위원회 및 내부거래위원회)의 위원회가 있습니다.

(1) 사외이사 및 그 변동현황 [2023년 12월 31일 기준]

(단위 : 명)

| 이사의 수 | 사외이사 수 | 사외이사 변동현황 | | |
|-------|--------|-----------|----|------|
| | | 선임 | 해임 | 중도퇴임 |
| 7 | 4 | 2 | - | - |

주1) 2023년 3월 21일 주주총회에서 오정석 사외이사, 박상희 사외이사가 신규 선임 되었으며, 정호영 사내이사가 재선임되었습니다.

나. 주요의결사항

| 회사 | 개최일자 | 의안내용 | 가결여부 | 이사의 성명 | | | | | |
|----|------------|--------------------------|------|----------------------|-----------------------|-----------------------|-----------------------|-----------------------|-----------------------|
| | | | | 정호영 (출석률: 56%) | 하범중 (출석률: 100%) | 김성현 (출석률: 100%) | 문두철 (출석률: 100%) | 강정혜 (출석률: 100%) | 오정석 (출석률: 100%) |
| | | | | 찬반 여부 | | | | | |
| 1 | 2023.01.26 | 1. 2022년 4분기 실적 보고 | 보고 | - | - | - | - | - | - |
| | | 2. 내부회계관리제도 운영실태 보고 | 보고 | - | - | - | - | - | - |
| | | 3. 제38기 재무제표 승인 | 가결 | 찬성 | 찬성 | 찬성 | 찬성 | 찬성 | 찬성 |
| | | 4. 제38기 영업보고서 승인 | 가결 | 찬성 | 찬성 | 찬성 | 찬성 | 찬성 | 찬성 |
| | | 5. 2023년 사업계획 승인 | 가결 | 찬성 | 찬성 | 찬성 | 찬성 | 찬성 | 찬성 |
| 2 | 2023.02.17 | 1. 정기주주총회 소집 및 회의목적사항 승인 | 가결 | 찬성 | 찬성 | 찬성 | 찬성 | 찬성 | 찬성 |
| | | 2. 내부회계관리제도 운영실태 평가결과 보고 | 보고 | - | - | - | - | - | - |
| | | 3. 준법통제체제 운영실태 보고 | 보고 | - | - | - | - | - | - |
| | | 4. 경영위원회 결의사항 보고 | 보고 | - | - | - | - | - | - |

| 회사 | 개최일자 | 의안내용 | 가결여부 | 이사의 성명 | | | | | | |
|----|------------|---------------------|------|----------------------|-----------------------|-----------------------|-----------------------|-----------------------|-----------------------|-----------------------|
| | | | | 정호영 (출석률: 56%) | 하범중 (출석률: 100%) | 김성현 (출석률: 100%) | 문두철 (출석률: 100%) | 강정혜 (출석률: 100%) | 오정석 (출석률: 100%) | 박상희 (출석률: 100%) |
| | | | | 찬반 여부 | | | | | | |
| 3 | 2023.03.21 | 1. 이사회 의장 선임 | 가결 | 불참 | 찬성 | 찬성 | 찬성 | 찬성 | 찬성 | 찬성 |
| | | 2. 대표이사 선임 | 가결 | 불참 | 찬성 | 찬성 | 찬성 | 찬성 | 찬성 | 찬성 |
| | | 3. 이사회 내 위원회 위원 선임 | 가결 | 불참 | 찬성 | 찬성 | 찬성 | 찬성 | 찬성 | 찬성 |
| | | 4. 산업 안전 및 보건 계획 승인 | 가결 | 불참 | 찬성 | 찬성 | 찬성 | 찬성 | 찬성 | 찬성 |
| | | 5. 부동산 담보제공 승인 | 가결 | 불참 | 찬성 | 찬성 | 찬성 | 찬성 | 찬성 | 찬성 |

| | | | | | | | | | | |
|---|------------|------------------------|----|----|----|----|----|----|----|----|
| | | 6. 이사 보수 집행 승인 | 가결 | 불참 | 찬성 | 찬성 | 찬성 | 찬성 | 찬성 | 찬성 |
| 4 | 2023.03.27 | 1. 자금 차입 및 담보제공 승인 | 가결 | 찬성 | - | 찬성 | 찬성 | 찬성 | 찬성 | 찬성 |
| 5 | 2023.04.25 | 1. 2023년 1분기 실적 보고 | 보고 | - | - | - | - | - | - | - |
| | | 2. ESG위원회 규정 개정 승인 | 가결 | 찬성 | 찬성 | 찬성 | 찬성 | 찬성 | 찬성 | 찬성 |
| 6 | 2023.05.24 | 1. HR 이슈 보고 | 보고 | - | - | - | - | - | - | - |
| | | 2. 조직문화 개선 대책위원회 발족 승인 | 가결 | 불참 | 찬성 | 찬성 | 찬성 | 찬성 | 찬성 | 찬성 |
| 7 | 2023.07.25 | 1. 2023년 2분기 실적 보고 | 보고 | - | - | - | - | - | - | - |
| | | 2. 경영위원회 결의사항 보고 | 보고 | - | - | - | - | - | - | - |
| | | 3. P7 점용료 승인 | 가결 | 찬성 | - | 찬성 | 찬성 | 찬성 | 찬성 | 찬성 |
| 8 | 2023.11.22 | 1. 2024년 사재발행한도 승인 | 가결 | 불참 | 찬성 | 찬성 | 찬성 | 찬성 | 찬성 | 찬성 |
| | | 2. 특수관계인과의 거래 승인 | 가결 | 불참 | - | 찬성 | 찬성 | 찬성 | 찬성 | 찬성 |
| | | 3. 주요주주 등과의 자기거래 승인 | 가결 | 불참 | - | 찬성 | 찬성 | 찬성 | 찬성 | 찬성 |
| | | 4. 계열회사와의 상품·용역 거래 승인 | 가결 | 불참 | - | 찬성 | 찬성 | 찬성 | 찬성 | 찬성 |
| | | 5. 집행임원 인사관리규정 개정 승인 | 가결 | 불참 | 찬성 | 찬성 | 찬성 | 찬성 | 찬성 | 찬성 |
| | | 6. 성과보수 환수 규정 제정 승인 | 가결 | 불참 | 찬성 | 찬성 | 찬성 | 찬성 | 찬성 | 찬성 |
| | | 7. 집행임원 인사 승인 | 가결 | 불참 | 찬성 | 찬성 | 찬성 | 찬성 | 찬성 | 찬성 |
| | | 8. 퇴임임원 처우 연감 보고 | 보고 | - | - | - | - | - | - | - |
| 9 | 2023.12.18 | 1. 2024년 사업계획 승인 | 가결 | 불참 | 찬성 | 찬성 | 찬성 | 찬성 | 찬성 | 찬성 |
| | | 2. 유상증자 승인 | 가결 | 불참 | 찬성 | 찬성 | 찬성 | 찬성 | 찬성 | 찬성 |
| | | 3. 특수관계인의 유상증자 참여 승인 | 가결 | 불참 | 찬성 | 찬성 | 찬성 | 찬성 | 찬성 | 찬성 |
| | | 4. 자금 차입 등 승인 | 가결 | 불참 | 찬성 | 찬성 | 찬성 | 찬성 | 찬성 | 찬성 |

| 회사 | 개최일자 | 의안내용 | 가결여부 | 이사의 성명 | | | | | | |
|----|------------|--------------------------|------|---------------------|-----------------------|-----------------------|-----------------------|-----------------------|-----------------------|-----------------------|
| | | | | 정호영 (출석률: 0%) | 하범중 (출석률: 100%) | 김성현 (출석률: 100%) | 문두철 (출석률: 100%) | 강정혜 (출석률: 100%) | 오정석 (출석률: 100%) | 박상희 (출석률: 100%) |
| | | | | 찬반 여부 | | | | | | |
| 1 | 2024.01.24 | 1. 2023년 4분기 실적 보고 | 보고 | - | - | - | - | - | - | - |
| | | 2. 내부회계관리제도 운영실태 보고 | 보고 | - | - | - | - | - | - | - |
| | | 3. 해외 자회사로부터의 자금 차입 승인 | 가결 | 불참 | - | 찬성 | 찬성 | 찬성 | 찬성 | 찬성 |
| | | 4. 제39기 재무제표 승인 | 가결 | 불참 | 찬성 | 찬성 | 찬성 | 찬성 | 찬성 | 찬성 |
| | | 5. 내부회계관리규정 개정 승인 | 가결 | 불참 | 찬성 | 찬성 | 찬성 | 찬성 | 찬성 | 찬성 |
| | | 6. 제39기 영업보고서 승인 | 가결 | 불참 | 찬성 | 찬성 | 찬성 | 찬성 | 찬성 | 찬성 |
| 2 | 2024.03.07 | 1. 정기주주총회 소집 및 회의목적사항 승인 | 가결 | 불참 | 찬성 | 찬성 | 찬성 | 찬성 | 찬성 | 찬성 |
| | | 2. 내부회계관리제도 운영실태 평가결과 보고 | 보고 | - | - | - | - | - | - | |
| | | 3. 준법통제체제 운영실태 보고 | 보고 | - | - | - | - | - | - | |

주1) 2023년 3월 27일 1호 안건, 7월 25일 3호 안건은 하범중 이사 의결권 제한 안건입니다

주2) 2023년 11월 22일 2호, 3호, 4호 안건은 하범중 이사 의결권 제한 안건입니다.

주3) 2024년 1월 24일 3호 안건은 하범중 이사 의결권 제한 안건입니다.

주4) 보고서 제출일까지 이사회 주요 의결사항을 모두 기재하였으며, 출석율은 연간 기준으로 작성 되었습니다.

다. 이사회 내 위원회

(1) 이사회 내의 위원회 구성현황

[2023년 12월 31일 기준]

| 위원회명 | 구성 | 소속 이사명 | 설치목적 및 권한사항 | 비고 |
|------|----|--------|-------------|----|
|------|----|--------|-------------|----|

| | | | | |
|---------------|-----------------------------|-----------------------------------------------------|--------------------------------------------------------------------------------------------------------------------------------------------------------------------------------------------------------------------------------------------------------------------------------------------------------------------------------------------------------------------------------------------------------------------------------|----------|
| <p>경영위원회</p> | <p>사내이사 2인</p> | <p>정호영(위원장), 김성현</p> | <p>- 설치목적 : 일상적인 경영사항 및 일정 규모 이하의 재무에 관한 사항의 위임 처리를 통하여 이사회가 보다 더중요한 안건을 집중적이고 효율적으로 심의할 수 있도록 하고 경영진의 신속한 업무수행을 도모함</p> <p>- 권한사항 : 1. 경영에 관한 사항 ① 출자금 500억 원 이하인 해외 자회사의 설치, 이전 또는 폐지 ② 지정, 공장, 사무소, 사업장, 기타 중요시설의 설치, 이전 또는 폐지 ③ 명의개서대리인의 지정 ④ 기타 법령 또는 정관에서 정한 사항 및 이사회에서 위임 받은 사항 2. 재무에 관한 사항 건당 규모가 직전 분기말 자기자본의 5% 이하 사채(전환사채 및 신주인수권부 사채 제외) 발행. 단, 연간 총 발행 금액은 이사회에서 정한 한도 내로 함.</p> | <p>-</p> |
| <p>ESG위원회</p> | <p>사외이사 4인, 사내이사 1인</p> | <p>문두철(위원장), 강정혜, 오정석, 박상희, 정호영</p> | <p>- 설치목적 : 환경, 사회, 지배구조에 관한 ESG 경영을 강화하여, 장기적이고 지속 가능한 성장을 실현하기 위함</p> <p>- 권한사항 : 1. 승인사항 ① ESG 경영을 위한 기본 정책 및 전략 등의 수립 ② ESG 중장기 목표의 설정 ③ 기타 이사회에서 위임을 받거나 위원회가 필요하다고 인정한 사항 2. 보고사항 ① ESG 경영 활동에 대한 계획 및 이행 성과 ② ESG 관련 중대한 리스크 발생 및 대응에 관련된 사항 ③ 기타 위원회가 필요하다고 인정한 사항</p> | <p>-</p> |

| | | | | |
|---------|---------------------|----------------------------------|----------------------------------------------------------------------------------------------------------------------------------------------------------------------------------------------------------------------------------------------------------------------------------------------------------------------------------------------------------------------------------------------------------------------------------------------------------------------------------------------------------------------------------------------------|---|
| 내부거래위원회 | 사외이사 3인, 사내이사 1인 | 강정혜(위원장), 오정석, 문두철, 김성현 | <p>- 설치목적 :</p> <p>계열사 간 거래 등 내부거래에 대한 회사의 내부통제를 강화하여 거래의 공정성과 회사 경영의 투명성을 제고하기 위함</p> <p>- 권한사항 :</p> <p>1. 승인사항</p> <p>① 상법상 회사의 최대주주, 그의 특수관계인 및 회사의 특수관계인과의 거래 중에서 다음의 어느 하나에 해당하는 거래</p> <p>가. 단일 거래규모가 최근 사업연도 말 현재의 자산총액 또는 매출총액의 1,000분의 5 이상인 경우</p> <p>나. 연간 거래규모가 최근 사업연도 말 현재의 자산총액 또는 매출총액의 1,000분의 25 이상인 경우</p> <p>② 공정거래법상 특수관계인에 대한 부당한 이익제공 등 금지(이익 편취 규제)에 해당하는 대상과의 거래로서 거래금액이 20억원 이상인 경우</p> <p>③ 법령상 이사회 승인을 받아야 하는 내부거래 관련 사항</p> <p>2. 보고사항</p> <p>① 이사회에서 한도 승인을 받은 내부거래의 집행 내역에 관한 사항</p> <p>② 기타 위원회가 필요하다고 인정한 사항</p> | - |
|---------|---------------------|----------------------------------|----------------------------------------------------------------------------------------------------------------------------------------------------------------------------------------------------------------------------------------------------------------------------------------------------------------------------------------------------------------------------------------------------------------------------------------------------------------------------------------------------------------------------------------------------|---|

주1) 감사위원회와 사외이사 후보추천위원회는 기업공시서식 작성기준에 따라 별도 기재 하였습니다.

주2) 2023년 3월 21일 정호영, 오정석, 박상희 이사가 ESG위원회 위원으로, 문두철, 오정석 이사가 내부거래위원회 위원으로 각각 선임되었습니다.

(2) 위원회 활동내역

| 위원회명 | 개최일자 | 의안내용 | 가결여부 | 이사의 성명 | |
|-------|------------|------------------------------|------|-------------------|-------------------|
| | | | | 정호영 (출석률:100%) | 김성현 (출석률:100%) |
| | | | | 찬반 여부 | |
| 경영위원회 | 2023.01.18 | 1. 제45회, 제46회 무보증 사모사채 발행의 건 | 가결 | 찬성 | 찬성 |
| | 2023.04.21 | 1. 변동금리부 해외 무보증 사채 발행의 건 | 가결 | 찬성 | 찬성 |
| | 2023.05.30 | 1. P62 공장 폐지 승인의 건 | 가결 | 찬성 | 찬성 |

| 위원회명 | 개최일자 | 의안내용 | 가결여부 | 이사의 성명 | | | |
|-----------------------|------------|------------------------|------|-------------------|-------------------|-------------------|-------------------|
| | | | | 강정혜 (출석률:100%) | 오정석 (출석률:100%) | 문두철 (출석률:100%) | 김성현 (출석률:100%) |
| | | | | 찬반 여부 | | | |
| 내부거래 위원회 | 2023.03.21 | 1. 자금 차입 및 담보제공 승인 | 가결 | 찬성 | 찬성 | 찬성 | 찬성 |
| | | 2. 내부거래 평가 및 리스크 검토 | 가결 | 찬성 | 찬성 | 찬성 | 찬성 |
| | 2023.07.21 | 1. P7 정용료 거래 승인 | 가결 | 찬성 | 찬성 | 찬성 | 찬성 |
| | | 2. '23년 상반기 내부거래 실적 보고 | 보고 | - | - | - | - |
| | 2023.11.17 | 1. 특수관계인과의 거래 승인 | 가결 | 찬성 | 찬성 | 찬성 | 찬성 |
| | | 2. 주요주주 등과의 자기거래 승인 | 가결 | 찬성 | 찬성 | 찬성 | 찬성 |
| 3. 계열회사와의 상품·용역 거래 승인 | | 가결 | 찬성 | 찬성 | 찬성 | 찬성 | |

| | | | | | | | |
|--|------------|------------------------|----|----|----|----|----|
| | | 4. 내부거래 평가 및 리스크 검토 | 가결 | 찬성 | 찬성 | 찬성 | 찬성 |
| | 2023.12.14 | 1. 특수관계인의 유상증자 참여 승인 | 가결 | 찬성 | 찬성 | 찬성 | 찬성 |
| | 2024.01.23 | 1. 해외 자회사로부터의 자금 차입 승인 | 가결 | 찬성 | 찬성 | 찬성 | 찬성 |

| 위원회명 | 개최일자 | 의안내용 | 가결여부 | 이사의 성명 | | | | |
|------------|------------|--------------------------------|------|-------------------|-------------------|-------------------|-------------------|-------------------|
| | | | | 문두철 (출석률:100%) | 강경혜 (출석률:100%) | 오정석 (출석률:100%) | 박상희 (출석률:100%) | 정호영 (출석률:100%) |
| | | | | 찬반 여부 | | | | |
| ESG 위원회 | 2023.04.25 | 1. 2050 탄소중립 추진 계획 | 가결 | 찬성 | 찬성 | 찬성 | 찬성 | 찬성 |
| | | 2. 기업지배구조 현장 및 가이드라인 도입 | 가결 | 찬성 | 찬성 | 찬성 | 찬성 | 찬성 |
| | | 3. ESG Report 발간 계획 | 보고 | - | - | - | - | - |
| | 2023.10.24 | 1. Compliance Key Risk 관리체계 보고 | 보고 | - | - | - | - | - |
| | | 2. ESG 실사 및 대외 평가 결과 보고 | 보고 | - | - | - | - | - |

주1) 보고서 제출일까지 이사회 내 위원회의 주요 활동내역을 모두 기재하였습니다.

라. 이사의 독립성

(1) 이사의 선임

이사는 상법 등 관련 법령과 정관 등 회사의 규정상의 절차를 준수하여 선임되며, 이사 선출에 대한 독립성 기준을 별도로 운영하고 있지는 않습니다. 다만, 이사 선임에 있어서 공정성과 독립성을 확보하기 위하여 관련 법령, 정관, 이사회규정 및 사외이사후보추천위원회규정에 근거하여, 사내이사 및 기타비상무이사는 이사회, 사외이사는 사외이사추천위원회의 각 추천을 거친 후 주주총회에서 최종 선임하게 됩니다. 그 과정에서 이사회 및 사외이사후보추천위원회는 각 후보자가 이사로서의 독립성, 전문성 등을 지니고 있는지, 직무수행에 적합한지 등에 대한 엄격한 심사를 거치고 있습니다. 이러한 절차를 통해 선임된 이사는 다음과 같습니다.

[2023년 12월 31일 기준]

| 직명 | 성명 | 연임 여부 및 연임 횟수 | 추천인 | 활동분야 (담당업무) | 회사와의 거래 | 최대주주 또는 주요주주의 관계 | 선임배경 |
|------------|-----|---------------|-----------------|----------------|---------|-----------------------|-----------------------------------------------------------------------------------------------------------------------------------------|
| 사내이사(대표이사) | 정호영 | ○ (1회) | 이사회 | 이사회 의장 | 해당없음 | 계열회사 (LG디스플레이)의 임원 | 당사 및 LG전자, LG생활건강의 CFO를 비롯하여 LG화학의 COO 겸 CFO를 역임한 경험과 당사 사업에 대한 높은 이해, 재무 분야의 풍부한 경험을 바탕으로 향후 회사의 전략적 성과를 도출하고 실적을 개선하는데 매우 적합한 것으로 판단함 |
| 사내이사 | 김성현 | - | 이사회 | 전사 재정전반 총괄 | 해당없음 | 계열회사 (LG디스플레이)의 임원 | 당사 및 LG유플러스 금융담당 등의 경험을 바탕으로 당사의 재무 건전성과 내부 프로세스 개선에 기여할 것으로 판단함 |
| 기타비상무이사 | 하범중 | - | 이사회 | 전사 경영전반에 대한 업무 | 해당없음 | 계열회사(㈜LG)의 임원 | 기타비상무이사로서 전사 경영전반에 대한 업무를 안정적으로 수행하기하기에 매우 적합하다고 판단함 |
| 사외이사 | 문두철 | - | 사외이사 후보추천위원회 | 전사 경영전반에 대한 업무 | 해당없음 | 해당없음 | 회계·재무전문가로 전문성이 있다고 판단함 |
| 사외이사 | 강경혜 | - | 사외이사 후보추천위원회 | 전사 경영전반에 대한 업무 | 해당없음 | 해당없음 | 법률전문가로 전문성이 있다고 판단함 |
| 사외이사 | 오정석 | - | 사외이사 후보추천위원회 | 전사 경영전반에 대한 업무 | 해당없음 | 해당없음 | 경영자문전문가로 전문성이 있다고 판단함 |

| | | | | | | | |
|------|-----|---|-----------------|-------------------|------|------|-----------------------|
| 사외이사 | 박상희 | - | 사외이사 후보추천위원회 | 전사 경영전반에 대한 업무 | 해당없음 | 해당없음 | 산업기술전문가로 전문성이 있다고 판단함 |
|------|-----|---|-----------------|-------------------|------|------|-----------------------|

주1) 2023년 3월 21일 주주총회에서 정호영 사내이사가 재선임되었으며, 오정석 사외이사, 박상희 사외이사가 신규 선임되었습니다.

(2) 사외이사 후보추천위원회

회사는 관련법규(상법 제542조의 8 제4항) 및 회사의 정관에 의거 사외이사 후보를 추천하기 위하여 사외이사 후보추천위원회를 설치 및 운영하고 있습니다. 사외이사후보추천위원회의 구성 및 주요 활동내역은 다음과 같습니다.

1) 설치 및 구성현황

[2023년 3월 21일 기준]

| 성명 | 사외이사 여부 | 비고 |
|-----|---------|-------------------------|
| 하범종 | X | 상법 제542조의8 제4항의 요건을 충족함 |
| 강정혜 | O | |
| 오정석 | O | |

주1) 2023년 3월 21일 이사회에서 하범종 기타비상무이사, 강정혜 사외이사, 오정석 사외이사를 사외이사 후보추천위원회 위원으로 선임하였습니다.

2) 주요 활동내역

| 회차 | 개최일자 | 의안내용 | 가결여부 | 이사의 성명 | | |
|-------|------------|------------------------|------|------------|------------|------------|
| | | | | 강정혜 | 문두철 | 하범종 |
| | | | | (출석률:100%) | (출석률:100%) | (출석률:100%) |
| 찬반 여부 | | | | | | |
| 1 | 2023.01.26 | 1. 사외이사 후보추천위원회 위원장 선임 | 가결 | 찬성 | 찬성 | 찬성 |
| | | 2. 신임 사외이사 복수 후보자 보고 | 보고 | - | - | - |
| 2 | 2023.02.17 | 1. 사외이사 후보 추천 승인 | 가결 | 찬성 | 찬성 | 찬성 |

| 회차 | 개최일자 | 의안내용 | 가결여부 | 이사의 성명 | | |
|-------|------------|------------------------|------|------------|------------|------------|
| | | | | 강정혜 | 오정석 | 하범종 |
| | | | | (출석률:100%) | (출석률:100%) | (출석률:100%) |
| 찬반 여부 | | | | | | |
| 1 | 2024.03.07 | 1. 사외이사 후보추천위원회 위원장 선임 | 가결 | 찬성 | 찬성 | 찬성 |
| | | 2. 사외이사 후보 추천 승인 | 가결 | 찬성 | 찬성 | 찬성 |

주1) 보고서 제출일까지 이사회 내 위원회의 주요 활동내역을 모두 기재하였습니다.

마. 사외이사의 전문성

1) 사외이사의 직무수행 지원조직

| 조직명 | 직원수(명) | 직위(근속연수) | 주요 활동내역 |
|---------|--------|------------------------------------------|-----------|
| 이사회 사무국 | 5 | 전무(3년), 담당(4년), 팀장(8년), 변호사(4년), 책임(13년) | 이사회 운영 지원 |

주) 지원업무 담당기간은 평균 5년 입니다.

2) 사외이사 교육실시 현황

| 교육일자 | 교육실시주체 | 참석 사외이사 | 불참시 사유 | 주요 교육내용 |
|------------|------------|----------|--------|-----------------|
| 2021.04.20 | (주)LG경영개발원 | 문두철 | - | 이사의 역할과 법적 책임 등 |
| 2022.04.28 | (주)LG경영개발원 | 강정혜 | - | 이사의 역할과 법적 책임 등 |
| 2023.04.12 | (주)LG경영개발원 | 오정석, 박상희 | - | 이사의 역할과 법적 책임 등 |

주) 해당 교육은 LG그룹 신입 사외이사 세미나로 외부교육입니다.

2. 감사제도에 관한 사항

가. 감사위원회

1) 감사위원회 위원의 인적사항 및 사외이사 여부
[2023년 12월 31일 기준]

| 성명 | 사외이사 여부 | 경력 | 회계·재무전문가 관련 | | |
|-----|---------|----------------------------------------------------------------------------------------------------------------------------------------------------------------------------------------------------|-------------|--------------|---------------------------------------------------------------|
| | | | 해당 여부 | 전문가 유형 | 관련 경력 |
| 문두철 | 예 | (1) 주요경력 - 한양대 경영학과 학사, 석사 - 뉴욕시티대 경영학 박사 - 한국정부회계학회 부회장 - 뉴욕주립대-올드웨스트베리 교수 - 연세대 경영학과 회계분야 교수 (2) 근무경력 (최근 6년) - 연세대학교 (6년, 교수업무) (3) 타회사 겸직현황 (현재) - 해당사항 없음 | 예 | 회계,재무 분야 학위자 | - 기본자격 : 회계·재무 분야 박사 및 대학 교수 - 근무기간 : 연세대학교 경영학과(2007년~현재) |
| 강정혜 | 예 | (1) 주요경력 - 서울대 법학과 학사 - UC버클리대 법학 석사 - 법무법인 광장 변호사 - 중앙환경분쟁조정위원회 위원 - 한국환경법학회 부회장 - 서울시립대 법학전문대학원 교수 (2) 근무경력 (최근 6년) - 서울시립대 (6년, 교수업무) (3) 타회사 겸직현황 (현재) - 해당사항 없음 | - | - | - |

| | | | | | |
|-----|---|---------------------------------------------------------------------------------------------------------------------------------------------------------------------------------------------------------------------------------------------------------------------------------|---|---|---|
| 오정석 | 예 | (1) 주요경력 - MIT Management Science - 스탠퍼드대 Operations Research 석사 - 스탠퍼드대 Management Science & Engineering 박사 - KAIST 테크노경영대학원/정보미디어 경영대학원 조교수 - ㈜현대제철 사외이사 - 서울대학교 경영대학/경영전문대학원 교수 (2) 근무경력 (최근 6년) - 서울대학교 (6년, 교수업무) (3) 타회사 경력현황(현재) - 해당사항 없음 | - | - | - |
| 박상희 | 예 | (1) 주요경력 - 서울대 화학교육 학사·석사 - 피츠버그대 화학 박사 - 한국정보디스플레이학회 회장 - SID(The Society of Information Display) 석학회원 - 공학한림원 정회원 - 카이스트 신소재공학과 교수 (2) 근무경력 (최근 6년) - 카이스트 (6년, 교수업무) (3) 타회사 경력현황 (현재) - 해당사항 없음 | - | - | - |

주1) 해당 근무처에 재임기간이 6년을 초과할 경우 6년으로 기재하였습니다.

주2) 감사위원장은 문두철 사외이사입니다.

주3) 2023년 3월 21일 오정석 사외이사, 박상희 사외이사가 사외이사 및 감사위원으로 신규 선임되었습니다.

2) 감사위원회 위원의 독립성

감사위원회 위원은 상법 등 관련 법령상의 절차 및 선출 기준을 준수하여 선출되어 독립성을 견지하고 있으며, 주주총회에서 최종적으로 선임되고 있습니다.

① 감사위원 선출기준 및 운영현황

| 선출기준의 주요내용 | 선출기준의 충족여부 | 관련 법령 등 |
|--------------------------------------------|-------------|-----------------|
| - 3명 이상의 이사로 구성 | 충족(4명) | 상법 제415조의2 제2항 |
| - 사외이사가 위원의 3분의 2 이상 | 충족(전원 사외이사) | |
| - 위원 중 1명 이상은 회계 또는 재무전문가 | 충족(문두철 1인) | 상법 제542조의11 제2항 |
| - 감사위원회의 대표는 사외이사 | 충족 | |
| - 그밖의 결격요건(최대주주의 특수관계자 등) | 충족(해당사항 없음) | 상법 제542조의11 제3항 |
| - 위원 중 1명을 다른 이사와 분리하여 감사위원회 위원이 되는 이사로 선임 | 충족(문두철 1인) | 상법 제542조의12 제1항 |

감사위원회는 회계와 주요 경영 업무의 감사, 내부회계관리제도 운영실태 평가, 내부감시장치 가동 현황 점검, 기타 법령 또는 정관에 정하여진 사항에 대하여 심의·의결하며, 이사와 경영진이 합리적 경영 판단을 할 수 있도록 이사와 경영진의 직무 집행을 감사합니다.

- 감사위원 이해관계 등
[2023년 12월 31일 기준]

| 성명 | 선임배경 | 추천인 | 임기 | 연임여부 | 연임 횟수 | 회사와의 관계 | 최대주주 또는 주요주주와의 관계 | 기타 이해관계 |
|-----|------------|-----|----|------|-------|---------|-------------------|---------|
| 문두철 | 회계, 재무 전문가 | 이사회 | 3년 | 신규선임 | - | 없음 | 없음 | 없음 |
| 강정혜 | 법률 전문가 | 이사회 | 3년 | 신규선임 | - | 없음 | 없음 | 없음 |
| 오정석 | 경영자문 전문가 | 이사회 | 3년 | 신규선임 | - | 없음 | 없음 | 없음 |
| 박상희 | 산업기술 전문가 | 이사회 | 3년 | 신규선임 | - | 없음 | 없음 | 없음 |

주1) 2023년 3월 21일 오정석 사외이사, 박상희 사외이사가 사외이사 및 감사위원으로 신규 선임되었습니다.

3) 감사위원회의 활동

| 회사 | 개최일자 | 의 안 내 용 | 가결여부 | 감사위원회 위원의 성명 | | | |
|------------------|------------|---------|---------------------------|-----------------------|-----------------------|-----------------------|----|
| | | | | 문두철 (출석률: 100%) | 강정혜 (출석률: 100%) | 오정석 (출석률: 100%) | |
| | | | | 찬반 여부 | | | |
| 1 | 2023.01.26 | 결의 | 1. 감사위원회 지원부서장 평가 승인 | 가결 | 찬성 | 찬성 | 찬성 |
| | | 보고 | 1. 외부감사 진행상황 보고 | - | - | - | - |
| | | | 2. 내부회계관리제도 운영실태 보고 | - | - | - | - |
| | | | 3. '22년 4분기 재무제표 보고 | - | - | - | - |
| | | | 4. 제38기 재무제표 보고 | - | - | - | - |
| | | | 5. 내부감사 업무보고 | - | - | - | - |
| | | | 6. 감사위원회 자가평가 결과 보고 | - | - | - | - |
| 7. 제38기 영업보고서 보고 | - | - | - | - | | | |
| 2 | 2023.02.17 | 결의 | 1. 내부회계관리제도 운영실태 평가 | 가결 | 찬성 | 찬성 | 찬성 |
| | | | 2. 내부감시장치 가동 현황 평가 | 가결 | 찬성 | 찬성 | 찬성 |
| | | | 3. 감사위원회의 감사보고서 | 가결 | 찬성 | 찬성 | 찬성 |
| | | | 4. 외부감사인에 의한 해외법인 감사용역 승인 | 가결 | 찬성 | 찬성 | 찬성 |
| | | | 5. 외부감사인에 의한 비감사용역 승인 | 가결 | 찬성 | 찬성 | 찬성 |
| | | 보고 | 1. 주주총회 제출 의안 및 서류 검토 보고 | - | - | - | - |

| 회사 | 개최일자 | 의 안 내 용 | 가결여부 | 감사위원회 위원의 성명 | | | |
|----|------------|---------|---------------------|-----------------------|-----------------------|-----------------------|-----------------------|
| | | | | 문두철 (출석률: 100%) | 강정혜 (출석률: 100%) | 오정석 (출석률: 100%) | 박상희 (출석률: 100%) |
| | | | | 찬반 여부 | | | |
| 3 | 2023.04.25 | 보고 | 1. 외부감사 진행상황 보고 | - | - | - | - |
| | | | 2. '23년 1분기 재무제표 보고 | - | - | - | - |
| | | | 3. 외부감사 사후 이행평가 보고 | - | - | - | - |
| | | | 4. 감사위원회 지원부서 업무보고 | - | - | - | - |

| | | | | | | | | |
|---|------------|----|-----------------------|----|----|----|----|----|
| 4 | 2023.07.25 | 보고 | 1. 외부감사 진행상황 보고 | - | - | - | - | - |
| | | | 2. '23년 2분기 재무제표 보고 | - | - | - | - | - |
| | | | 3. 감사위원회 지원부서 업무보고 | - | - | - | - | - |
| 5 | 2023.10.24 | 보고 | 1. 외부감사 진행상황 보고 | - | - | - | - | - |
| | | | 2. '23년 3분기 재무제표 보고 | - | - | - | - | - |
| | | | 3. 외부감사인 지정 진행상황 보고 | - | - | - | - | - |
| | | | 4. 감사위원회 지원부서 업무보고 | - | - | - | - | - |
| 6 | 2023.11.22 | 승인 | 1. 외부감사인에 의한 감사 용역 승인 | 가결 | 찬성 | 찬성 | 찬성 | 찬성 |

| 회사 | 개최일자 | 의 안 내 용 | 가결여부 | 감사위원회 위원의 성명 | | | | |
|----|------------|---------|---------------------------|-----------------------|-----------------------|-----------------------|-----------------------|----|
| | | | | 문두철 (출석률: 100%) | 강정혜 (출석률: 100%) | 오정석 (출석률: 100%) | 박상희 (출석률: 100%) | |
| | | | | 찬반 여부 | | | | |
| 1 | 2024.01.24 | 결의 | 1. 외부감사인에 의한 비감사용역 승인 | 가결 | 찬성 | 찬성 | 찬성 | 찬성 |
| | | | 2. 내부회계관리규정 개정 승인 | 가결 | 찬성 | 찬성 | 찬성 | 찬성 |
| | | | 3. 감사위원회 지원부서장 평가 승인 | 가결 | 찬성 | 찬성 | 찬성 | 찬성 |
| | | 보고 | 1. 외부감사 진행상황 보고 | - | - | - | - | - |
| | | | 2. 내부회계관리제도 운영실태 보고 | - | - | - | - | - |
| | | | 3. '23년 4분기 재무제표 보고 | - | - | - | - | - |
| | | | 4. 제39기 재무제표 보고 | - | - | - | - | - |
| | | | 5. 내부감사 업무보고 | - | - | - | - | - |
| | | | 6. 감사위원회 자가평가 결과 보고 | - | - | - | - | - |
| | | | 7. 제39기 영업보고서 보고 | - | - | - | - | - |
| 2 | 2024.03.07 | 결의 | 1. 내부회계관리제도 운영실태 평가 | 가결 | 찬성 | 찬성 | 찬성 | 찬성 |
| | | | 2. 내부감시장치 가동현황 평가 | 가결 | 찬성 | 찬성 | 찬성 | 찬성 |
| | | | 3. 감사위원회의 감사보고서 | 가결 | 찬성 | 찬성 | 찬성 | 찬성 |
| | | | 4. 외부감사인에 의한 해외법인 감사용역 승인 | 가결 | 찬성 | 찬성 | 찬성 | 찬성 |
| | | 보고 | 1. 주주총회 제출의안 및 서류검토 보고 | - | - | - | - | - |
| | | | 2. 감사위원회 지원부서 업무보고 | - | - | - | - | - |

주1) 보고서 제출일까지 감사위원회 활동 내용을 모두 기재하였습니다.

4) 감사위원회 교육실시 계획

| 교육예정월 | 교육실시주체 | 참석 감사위원 | 주요 교육내용 |
|-----------|--------|---------|-------------------|
| 2024년 01월 | 삼정회계법인 | 감사위원 전원 | 2023.4분기 재무제표 해설 |
| 2024년 04월 | 삼일회계법인 | 감사위원 전원 | 2024.1분기 재무제표 해설 |
| 2024년 06월 | 회사 | 감사위원 전원 | 주요 사업 관련 이슈 등 |
| 2024년 07월 | 삼일회계법인 | 감사위원 전원 | 2024. 2분기 재무제표 해설 |
| 2024년 10월 | 삼일회계법인 | 감사위원 전원 | 2024. 3분기 재무제표 해설 |

5) 감사위원회 교육실시 현황

| 교육일자 | 교육실시주체 | 참석 감사위원 | 불참시 사유 | 주요 교육내용 |
|------|--------|---------|--------|---------|
|------|--------|---------|--------|---------|

| | | | | |
|------------|--------|--------------------|---|--------------------------------------------------------------------------------|
| 2021.01.26 | 삼정회계법인 | 황성식, 한근태, 이창양 | - | 2020.4분기 재무제표 해설 |
| 2021.04.26 | 삼정회계법인 | 한근태, 이창양, 문두철 | - | 2021.1분기 재무제표 해설 |
| 2021.06.25 | 회사 | 한근태, 이창양, 문두철 | - | ESG 경영 컨설팅, 감사위원회의 역할과 책임, 코로나 이후 디스플레이 산업 변화 점검, 외부 중량급 인재 영입, 이사회 내 위원회 운영방안 |
| 2021.07.27 | 삼정회계법인 | 한근태, 이창양, 문두철 | - | 2021.2분기 재무제표 해설 |
| 2021.10.26 | 삼정회계법인 | 한근태, 이창양, 문두철 | - | 2021.3분기 재무제표 해설 |
| 2022.01.26 | 삼정회계법인 | 한근태, 이창양, 문두철 | - | 2021.4분기 재무제표 해설 |
| 2022.03.31 | 회사 | 강정혜 | - | LG디스플레이 사업전략, 사업 현황, 조직 소개, 감사위원회의 역할과 책임, ESG위원회 현황 및 자사 ESG 방향성 |
| 2022.04.26 | 삼정회계법인 | 문두철, 이병호, 강정혜 | - | 2022.1분기 재무제표 해설 |
| 2022.06.09 | 회사 | 문두철, 이병호, 강정혜, 오정석 | - | LCD/OLED 패널·모듈 생산 공정, SID 2022 Wrap Up, 경영환경 변화에 따른 대응 전략과 방향성, 감사위원회의 역할과 책임 |
| 2022.07.26 | 삼정회계법인 | 문두철, 이병호, 강정혜, 오정석 | - | 2022. 2분기 재무제표 해설 |
| 2022.10.25 | 삼정회계법인 | 문두철, 이병호, 강정혜, 오정석 | - | 2022. 3분기 재무제표 해설 |
| 2023.01.26 | 삼정회계법인 | 문두철, 강정혜, 오정석 | - | 2022. 4분기 재무제표 해설 |
| 2023.04.07 | 회사 | 박상희 | - | 사업전략 및 핵심과제, 사업 현황, 조직 소개, 이사회 관련사항, 감사위원회의 역할과 책임 |
| 2023.04.25 | 삼정회계법인 | 문두철, 강정혜, 오정석, 박상희 | - | 2023. 1분기 재무제표 해설 |
| 2023.07.25 | 삼정회계법인 | 문두철, 강정혜, 오정석, 박상희 | - | 2023. 2분기 재무제표 해설 |
| 2023.09.15 | 회사 | 문두철, 강정혜, 오정석, 박상희 | - | LGD 주요 회계정책, 디스플레이 기술 |
| 2023.10.24 | 삼정회계법인 | 문두철, 강정혜, 오정석, 박상희 | - | 2023. 3분기 재무제표 해설 |
| 2024.01.24 | 삼정회계법인 | 문두철, 강정혜, 오정석, 박상희 | - | 2023. 4분기 재무제표 해설 |

주) 보고서 제출일까지 교육실시 현황을 모두 기재하였습니다.

6) 감사위원회 지원조직 현황
[2023년 12월 31일 기준]

| 부서(팀)명 | 직원수(명) | 직위(근속연수) | 주요 활동내역 |
|--------|--------|----------------------|----------------------------------|
| 감사지원팀 | 3 | 팀장(8년), 책임 2명(평균 7년) | 감사위원회 및 내부거래위원회 운영 지원, 내부회계감사 지원 |

주) 지원업무 담당기간은 평균 4년입니다.

나. 준법지원인

1) 준법지원인의 인적사항 및 주요경력
[2023년 12월 31일 기준]

| 성명 | 출생연월 | 담당업무 | 이사회 결의일 | 임기 | 상근 여부 | 주요 경력 |
|-----|---------|-----------|------------|----|-------|--------------------------------------------------------------------------------------------------------------------------|
| 이진호 | 1972.02 | 법무 Group장 | 2022.01.24 | 3년 | 상근 | - 서울대 법과대학 공법학과 - 서울중앙지방검찰청, 금융조세조사부 검사 - LG전자(주), 법무/준법지원담당 상무 - LG디스플레이(주), 국내법무/준법지원담당 상무 - 법무법인 평산 대표변호사 |

주) 2022년 1월 24일 이사회에서 이진호 법무/준법지원실장이 준법지원인으로 신규 선임 되었으며, 준법지원인의 법정 자격요건을 충족합니다.

2) 준법지원인의 주요 활동내역 및 그 처리결과

| 점검 현황 | | | 처리결과 |
|---------|-----------------------------|---------|-----------------|
| 점검일시 | 주요 점검내용 | 점검 결과 | |
| 2023.01 | 준법통제체제 유효성 및 구축·운영 현황 점검 실시 | 특이사항 없음 | 2023.02. 이사회 보고 |

3) 준법지원인 등 지원조직 현황 [2023년 12월 31일 기준]

| 부서(팀)명 | 직원수(명) | 직위(근속연수) | 주요 활동내역 |
|--------------|--------|--------------------------------|-------------------------------------------------------------------------------------------------------------------------------------------------------------------------------------------|
| Compliance 팀 | 5 | 팀장(2년), 변호사 3명(평균 2년), 책임(14년) | <ul style="list-style-type: none"> - 준법통제기준 정비 - 전산 시스템을 통한 법적 위험 평가 및 관리체제 구축 - 준법지원인의 독립적 업무수행 지원 - 준법점검 및 보고체계 운영 - 임직원 대상 준법 교육 실시 |

주) 지원업무 담당기간은 평균 4년 입니다.

3. 주주총회 등에 관한 사항

가. 투표제도 현황

당사는 집중투표제와 서면투표제를 채택하지 않고 있습니다.

다만, 전자투표제는 2021년 1월 26일 이사회에서 도입 승인되었으며, 제36기(2020년 결산) 주주총회부터 활용하고 있습니다.

(기준일 : 2023년 12월 31일)

| 투표제도 종류 | 집중투표제 | 서면투표제 | 전자투표제 |
|---------|-------|-------|---------------------------------------|
| 도입여부 | 배제 | 미도입 | 도입 |
| 실시여부 | - | - | 제36기 정기주총 (2021.03.15) 부터 매 회기 실시함 |

주1) 당사는 의결권 대리행사 권유제도를 도입, 실시하고 있습니다. 의결권 위임을 위한 참고 서류 및 위임장 용지를 전자공시시스템을 통해 전자공시하고 있으며, 추가적으로 홈페이지 게시, 개별 안내 등을 통해 의결권대리행사를 권유하고 있습니다.

나. 의결권 현황

당사가 발행한 주식의 총수는 보통주 357,815,700주이며, 정관상 발행할 주식 총수의 71.56%에 해당됩니다. 우선주 발행 내역은 없으며, 발행주식 중 자기주식 등 의결권이 없는 주식과 기타 법률에 의하여 의결권 행사가 제한된 주식은 없습니다.

(기준일 : 2023년 12월 31일)

(단위 : 주)

| 구 분 | 주식의 종류 | 주식수 | 비고 |
|-----------|--------|-------------|----|
| 발행주식총수(A) | 보통주 | 357,815,700 | - |
| | 우선주 | - | - |

| | | | |
|----------------------------------------------|-----|-------------|---|
| 의결권없는 주식수(B) | 보통주 | - | - |
| | 우선주 | - | - |
| 정관에 의하여 의결권 행사가 배제된 주식수(C) | 보통주 | - | - |
| | 우선주 | - | - |
| 기타 법률에 의하여 의결권 행사가 제한된 주식수(D) | 보통주 | - | - |
| | 우선주 | - | - |
| 의결권이 부활된 주식수(E) | 보통주 | - | - |
| | 우선주 | - | - |
| 의결권을 행사할 수 있는 주식수 (F = A - B - C - D + E) | 보통주 | 357,815,700 | - |
| | 우선주 | - | - |

다. 주식사무

당사 정관상의 신주인수권 내용 및 주식의 사무에 관련된 주요 사항은 다음과 같습니다.

[정관상 신주인수권의 내용]

- 정관 제10조 (신주인수권)

- 1) 당 회사는 수권자본금 범위내에서 신주발행의 제반 조건을 정한 이사회 결의에 의하여 신주를 발행할 수 있다.
- 2) 주주는 그의 소유주식 비율에 따라 신주에 대한 신주인수권을 가진다. 다만 동 주주의 성명과 주소는 당 회사가 2주전의 공고로 지정한 일자에 주주명부에 등재되어 있어야 한다.
- 3) 제2항의 규정에 불구하고 다음 각호의 경우에는 주주의 자에게 이사회 결의로 신주를 배정할 수 있다. 다만 아래 제1호 내지 제7호의 규정에 따라 발행된 주식 총수는 발행주식 총수의 100분의 20을 초과하여서는 아니된다.
 1. 모집을 위하여 인수인에게 인수하게 하는 경우
 2. 자본시장과 금융투자업에 관한 법률("자본시장법") 165조의6의 규정에 의하여 일반공모증자 방식으로 신주를 발행하는 경우
 3. 자본시장법165조의7 또는 근로자복지기본법의 규정에 의하여 우리사주조합원에게 신주를 우선배정하는 경우
 4. 상법 제340조의2의 규정에 의하여 주식매수선택권의 행사로 인하여 신주를 발행하는 경우
 5. 자본시장법165조의16의 규정에 의하여 주식예탁증서(DR) 발행에 따라 신주를 발행하는 경우
 6. 재무구조의 개선 등 회사의 경영상 목적을 달성하기 위하여 기업, 기관투자자, 국내외 금융기관 등에게 신주를 발행하는 경우
 7. 경영상 필요로 외국인투자를 위하여 신주를 발행하는 경우
 8. 주권을 한국거래소에 신규상장하기 위하여 혹은 신주를 원주로 하는 주식예탁증서(DR)를 뉴욕증권거래소에 상장하기 위하여 신주를 모집하거나 모집을 하기 위하여 인수인에게 인수하게 하는 경우
- 4) 주주가 신주인수권을 포기 또는 상실하거나 신주배정에서 단주가 발행하는 경우에 그 처리방법은 이사회 결의에 의한다.
- 5) 신주의 인수인은 납입기일의 다음 날로부터 당 회사의 주주가 된다.

[주식의 사무에 관련된 주요사항]

- 결산일 : 12월 31일

- 정기주주총회 개최 : 매사업년도 종료후 3월 이내
- 주주명부 폐쇄기간 : 1월 1일 ~ 1월 15일
- 주권의 종류 : 「주식·사채등의 전자등록에 관한 법률」(약칭: "전자증권법") 시행으로, 주권 및 신주인수권증서에 표시되어야 할 권리가 의무적으로 전자등록됨에 따라 '주권의 종류' 구분은 별도 기재하지 않습니다.
- 주주의 특전 : 없음
- 전자공고 : 전자공시시스템(<http://dart.fss.or.kr>)
- 주식업무 대행기관 : 한국예탁결제원(부산광역시 남구 문현금융로 40 부산국제금융센터 (BIFC))

라. 주주총회 의사록 요약

| 주총일자 | 안 건 | 결 의 내 용 | 비 고 |
|-----------------------------|--------------------------------------------------------------------------------------------------------------------------------------------------------------------------------------------------------------------------------------------------------------|--------------------|-----|
| 제36기 정기주총 (2021.3.23) | <ul style="list-style-type: none"> - 제1호 의안 : 제36기(2020.1.1~2020.12.31) 재무제표 및 연결재무제표 승인의 건 - 제2호 의안 : 정관 변경 승인의 건 - 제3호 의안 : 사외이사 선임의 건 - 제4호 의안 : 감사위원회 위원이 되는 사외이사 선임의 건 - 제5호 의안 : 이사 보수 한도 승인의 건 | -1호~5호의안 : 원안대로 결의 | - |
| 제37기 정기주총 (2022.3.23) | <ul style="list-style-type: none"> - 제1호 의안 : 제37기(2021.1.1~2021.12.31) 재무제표 및 연결재무제표 승인의 건 - 제2호 의안 : 정관 변경 승인의 건 - 제3호 의안 : 이사 선임의 건 - 제4호 의안 : 감사위원회 위원 선임의 건 - 제5호 의안 : 이사 보수 한도 승인의 건 | -1호~5호의안 : 원안대로 결의 | - |
| 제38기 정기주총 (2023.3.21) | <ul style="list-style-type: none"> - 제1호 의안 : 제38기(2022.1.1~2022.12.31) 재무제표 및 연결재무제표 승인의 건 - 제2호 의안 : 이사 선임의 건 - 제3호 의안 : 감사위원회 위원 선임의 건 - 제4호 의안 : 이사 보수 한도 승인의 건 | -1호~4호의안 : 원안대로 결의 | - |

VII. 주주에 관한 사항

1. 최대주주 및 특수관계인의 주식소유 현황

당기말 현재, 당사의 최대주주는 LG전자(주)로 당사 보통주 135,625,000주 (37.90%)를 보유하고 있으며 그 세부내역은 다음과 같습니다.

가. 최대주주 및 특수관계인의 주식소유 현황

(기준일 : 2023년 12월 31일)

(단위 : 주, %)

| 성명 | 관계 | 주식의 종류 | 소유주식수 및 지분율 | | | | 비고 |
|---------|---------|--------|-------------|-------|-------------|-------|----|
| | | | 기초 | | 기말 | | |
| | | | 주식수 | 지분율 | 주식수 | 지분율 | |
| LG전자(주) | 최대주주 본인 | 보통주 | 135,625,000 | 37.90 | 135,625,000 | 37.90 | - |
| 정호영 | 계열회사 임원 | 보통주 | 15,000 | 0.00 | 15,000 | 0.00 | - |
| 계 | | 보통주 | 135,640,000 | 37.91 | 135,640,000 | 37.91 | - |
| | | 우선주 | 0 | 0.00 | 0 | 0.00 | - |

주1) 자사 주식을 소유한 등기임원 만을 기재하였습니다.

나. 최대주주의 주요경력 및 개요

(1) 최대주주(법인 또는 단체)의 기본정보

| 명칭 | 출자자수 (명) | 대표이사 (대표조합원) | | 업무집행자 (업무집행조합원) | | 최대주주 (최대출자자) | |
|---------|----------|--------------|-------|-----------------|-------|--------------|-------|
| | | 성명 | 지분(%) | 성명 | 지분(%) | 성명 | 지분(%) |
| LG전자(주) | 556,880 | 조주완 | 0.00 | - | - | (주)LG | 33.67 |
| | | - | - | - | - | - | - |

주1) 상기 출자자수 및 지분율은 2023년 12월 31일 기준입니다.

주2) 지분율은 보통주(의결권 있는 주식) 발행주식수 대비 비율입니다.

주3) 2021년 11월 30일 권봉석 대표이사가 사임하였으며, 2022년 1월 7일 조주완 대표이사가 신규 선임되었습니다.

주4) 2023년 12월 15일 배두용 대표이사가 사임하였습니다.

- 대표이사 및 최대주주의 변동 내역

| 변동일 | 대표이사 (대표조합원) | | 업무집행자 (업무집행조합원) | | 최대주주 (최대출자자) | |
|------------|--------------|-------|-----------------|-------|--------------|-------|
| | 성명 | 지분(%) | 성명 | 지분(%) | 성명 | 지분(%) |
| 2022.01.07 | 조주완 | 0.00 | - | - | - | - |

(2) 최대주주(법인 또는 단체)의 최근 결산기 재무현황

(단위 : 백만원)

| 구 분 | |
|--------------|------------|
| 법인 또는 단체의 명칭 | LG전자(주) |
| 자산총계 | 31,747,553 |
| 부채총계 | 21,232,006 |
| 자본총계 | 10,515,547 |
| 매출액 | 28,868,279 |
| 영업이익 | 576,755 |
| 당기순이익 | 1,004,096 |

주1) LG전자(주)의 2023년 12월말 별도재무제표 기준입니다.

(3) 사업현황 등 회사 경영 안정성에 영향을 미칠 수 있는 주요 내용

당사 최대주주인 LG전자(주)는 2002년 4월 1일을 기준으로 분할 전 LG전자(주)의 전자 및 정보통신사업부문을 인적분할하여 설립되었으며, 2002년 4월 22일 유가증권시장에 재상장되었습니다. 보고서 작성 기준일 현재 영위하고 있는 주요 사업은 생활가전, TV 및 IT기기, 자동차 부품 등의 제조 및 판매업 등입니다.

다. 최대주주의 최대주주(법인 또는 단체)의 개요

(1) 최대주주의 최대주주(법인 또는 단체)의 기본정보

| 명 칭 | 출자자수 (명) | 대표이사 (대표조합원) | | 업무집행자 (업무집행조합원) | | 최대주주 (최대출자자) | |
|-------|-------------|-----------------|-------|--------------------|-------|-----------------|-------|
| | | 성명 | 지분(%) | 성명 | 지분(%) | 성명 | 지분(%) |
| (주)LG | 80,425 | 구광모 | 15.95 | - | - | 구광모 | 15.95 |
| | | 권봉석 | - | - | - | - | - |

주1) 상기 출자자수 및 지분율은 최근 주주명부 폐쇄 기준일인 2023년 12월 31일 기준입니다.

주2) 지분율은 보통주 발행주식수 대비 비율입니다.

- 대표이사 및 최대주주의 변동 내역

| 변동일 | 대표이사 (대표조합원) | | 업무집행자 (업무집행조합원) | | 최대주주 (최대출자자) | |
|------------|-----------------|-------|--------------------|-------|-----------------|-------|
| | 성명 | 지분(%) | 성명 | 지분(%) | 성명 | 지분(%) |
| 2020.06.25 | 구광모 | 15.95 | - | - | 구광모 | 15.95 |
| 2022.01.07 | 권봉석 | - | - | - | - | - |

주1) 2020년 6월 25일 최대주주인 구광모 대표이사가 주식 상속으로 지분을 추가 취득하였습니다.

주2) 2021년 11월 10일 권영수 대표이사가 사임하였으며, 2022년 1월 7일 권봉석 대표이사가 신규 선임되었습니다.

주3) 변동일은 증권시장에서 주식 등을 매매한 경우 그 결제일입니다.

주4) 지분율은 보통주 발행주식수 대비 비율입니다.

(2) 최대주주의 최대주주(법인 또는 단체)의 최근 결산기 재무현황

(단위 : 백만원)

| 구 분 | |
|--------------|------------|
| 법인 또는 단체의 명칭 | (주)LG |
| 자산총계 | 10,000,583 |
| 부채총계 | 383,900 |
| 자본총계 | 9,616,683 |
| 매출액 | 1,030,586 |
| 영업이익 | 751,375 |
| 당기순이익 | 718,374 |

주) (주)LG의 2023년 12월말 별도재무제표 기준 금액입니다.

(3) 사업현황

당사 최대주주인 (주)LG는 1947년 1월 5일 설립되었으며, 1970년 2월 13일 유가증권시장에 상장되었습니다. (주)LG는 지주회사로서 2023년 12월말 현재 LG전자(주), (주)LG화학, (주)LG유플러스 등 9개 자회사를 보유하고 있습니다. (주)LG의 주 수입원은 배당수익, 상표권 사용수익, 임대수익 등으로 구성되어 있습니다.

2. 최대주주 변동현황

당사는 공시대상기간 중 최대주주의 변동 내역이 없습니다.

3. 주식의 분포

가. 5% 이상 주주 및 우리사주조합 주식 소유현황

(기준일 : 2023년 12월 31일)

(단위 : 주)

| 구분 | 주주명 | 소유주식수 | 지분율(%) | 비고 |
|----------|---------|-------------|--------|----|
| 5% 이상 주주 | LG전자(주) | 135,625,000 | 37.90 | - |
| | - | - | - | - |
| 우리사주조합 | | 35 | 0.00 | - |

주1) 상기 5% 이상 주주현황은 최근 주주명부 폐쇄일인 2023년 12월 31일 기준 주주의 주식소유 현황입니다.

나. 소액주주현황

(기준일 : 2023년 12월 31일)

(단위 : 주)

| 구 분 | 주주 | | | 소유주식 | | | 비 고 |
|------|---------|---------|--------|-------------|-------------|--------|-----|
| | 소액 주주수 | 전체 주주수 | 비율 (%) | 소액 주식수 | 총발행 주식수 | 비율 (%) | |
| 소액주주 | 394,245 | 394,250 | 99.99 | 199,655,588 | 357,815,700 | 55.81 | - |

- 주1) 소액주주는 발행주식 총수의 100분의 1에 미달하는 주식을 보유한 주주입니다.
 주2) 최근 주주명부 폐쇄일인 2023년 12월 31일자 기준의 주식보유현황을 기재하였으며, 결산일 현재 주식 소유현황과 차이가 발생할 수 있습니다.

4. 주가 및 주식거래실적

가. 국내증권시장

(단위 : 원, 천주)

| 종 류 | | | '23.7월 | 8월 | 9월 | 10월 | 11월 | 12월 |
|-----|-----|-------|--------|--------|--------|--------|--------|--------|
| 보통주 | 주가 | 최 고 | 15,970 | 14,330 | 13,920 | 12,580 | 13,860 | 13,110 |
| | | 최 저 | 13,340 | 13,090 | 13,090 | 11,590 | 12,250 | 11,830 |
| | | 평 균 | 14,618 | 13,665 | 13,441 | 12,228 | 13,161 | 12,466 |
| | 거래량 | 최고(일) | 3,499 | 2,496 | 3,019 | 4,890 | 2,649 | 6,196 |
| | | 최저(일) | 797 | 629 | 729 | 659 | 374 | 686 |
| | | 월 합계 | 33,585 | 25,875 | 27,804 | 28,439 | 22,622 | 33,107 |

주) 주가는 거래일 종가 기준이며, 거래량은 천주 단위입니다.

나. 해외증권시장

[증권거래소명 : 뉴욕증권거래소]

(단위 : \$, 원, 천ADR)

| 종 류 | | | '23.7월 | 8월 | 9월 | 10월 | 11월 | 12월 |
|-----|-----|-------|--------|-------|-------|-------|-------|-------|
| 보통주 | 주가 | 최 고 | 6.22 | 5.57 | 5.16 | 4.76 | 5.35 | 4.99 |
| | | (W환산) | 7,995 | 7,369 | 6,881 | 6,435 | 6,998 | 6,520 |
| | | 최 저 | 5.2 | 4.82 | 4.8 | 4.33 | 4.52 | 4.35 |
| | | (W환산) | 6,684 | 6,377 | 6,401 | 5,853 | 5,913 | 5,684 |
| | | 평 균 | 5.74 | 5.14 | 4.97 | 4.51 | 5.04 | 4.77 |
| | | (W환산) | 7,377 | 6,798 | 6,633 | 6,095 | 6,597 | 6,227 |
| | 거래량 | 최고(일) | 200 | 466 | 431 | 587 | 422 | 543 |
| | | 최저(일) | 73 | 58 | 72 | 110 | 67 | 99 |
| | | 월 합계 | 2,471 | 3,593 | 3,254 | 4,507 | 3,226 | 4,273 |

- 주1) 원주1주당 2ADR, 주가는 ADR 1주당 거래일 종가 기준입니다.
 주2) 원화 환산주가의 경우 최고, 최저 주가는 해당일자의 원/달러 환율 적용, 평균주가는 해당월의 원/달러 평균환율을 적용 하였습니다.
 주3) 거래량은 천ADR 단위입니다.

VIII. 임원 및 직원 등에 관한 사항

1. 임원 및 직원 등의 현황

가. 임원 현황

(기준일 : 2023년 12월 31일)

(단위 : 주)

| 성명 | 성별 | 출생년월 | 직위 | 등기임원 여부 | 상근 여부 | 담당 업무 | 주요경력 | 소유주식수 | | 최대주주와의 관계 | 재직기간 | 임기 만료일 |
|-----|----|---------|------|---------|-------|---------------------------------------------|-------------------------------------------------------------------------------|-----------|-----------|------------------|-----------------|------------|
| | | | | | | | | 의결권 있는 주식 | 의결권 없는 주식 | | | |
| 정호영 | 남 | 1961.11 | 대표이사 | 사내이사 | 상근 | 대표이사 | 연세대 경영학 학사, (전)LG화학 COO 겸 CFO 사장, (전)LG생활건강 CFO, (전)LG디스플레이 CEO, CFO | 15,000 | - | 계열회사 등기임원 (*) | 2019.09.17 ~ | 2026.03.20 |
| 김성현 | 남 | 1967.12 | 전무 | 사내이사 | 상근 | CFO | George Washington대 경영학 석사, (전)LG디스플레이 금융담당, (전)LG유폴리스 금융담당 | - | - | 계열회사 등기임원 (*) | 2018.12.01 ~ | 2025.03.23 |
| 하병종 | 남 | 1968.07 | 이사 | 기타비상무이사 | 비상근 | 사외이사후보추천위원회 | 고려대 경영학 학사, (전)LG 재경팀장, (전)LG 재무관리팀장, (현)LG 경영지원부문장 | - | - | 계열회사 등기임원 (*) | 2022.03.23 ~ | 2025.03.23 |
| 문두철 | 남 | 1967.11 | 이사 | 사외이사 | 비상근 | 감사위원, 내부거래위원회, ESG위원회 | 뉴욕시티대 경영학 박사, (현)연세대 경영학과 교수 | - | - | 계열회사 등기임원 (*) | 2021.03.23 ~ | 2024.03.23 |
| 강정혜 | 여 | 1964.05 | 이사 | 사외이사 | 비상근 | 감사위원, 사외이사후보추천위원회, 내부거래위원회, ESG위원회 | UC버클리대 법학 석사, (현)서울시립대 법학전문대학원 교수 | - | - | 계열회사 등기임원 (*) | 2022.03.23 ~ | 2025.03.23 |
| 오정석 | 남 | 1970.09 | 이사 | 사외이사 | 비상근 | 감사위원, 사외이사후보추천위원회, 내부거래위원회, ESG위원회 | 스탠퍼드대 대학원 Management Science & Engineering 박사, (현)서울대 경영대학 교수 | - | - | 계열회사 등기임원 (*) | 2022.04.26 ~ | 2026.03.21 |
| 박상희 | 여 | 1965.12 | 이사 | 사외이사 | 비상근 | 감사위원, ESG위원회 | 피츠버그대 화학 박사, (현)카이스트 신소재공학과 교수 | - | - | 계열회사 등기임원 (*) | 2023.03.21 ~ | 2026.03.21 |
| 정철동 | 남 | 1961.05 | 사장 | 미등기 | 상근 | CEO | 경북대 전자공학 학사, (전)LG이노텍 CEO, (전)LG화학 정보전자소재사업본부장, (전)LG디스플레이 CPO | - | - | 계열회사 미등기임원 | 2023.12.01 ~ | - |
| 김명규 | 남 | 1962.12 | 사장 | 미등기 | 상근 | CCO | 충북대 전자공학 석사 | 6,234 | - | 계열회사 미등기임원 | 2001.02.05 ~ | - |
| 하용민 | 남 | 1966.12 | 부사장 | 미등기 | 상근 | 품질경영 Center장 | KAIST 전자공학 박사 | 8,626 | - | 계열회사 미등기임원 | 1999.01.01 ~ | - |
| 김종우 | 남 | 1965.07 | 부사장 | 미등기 | 상근 | CPO | 한양대 재료공학 학사 | 10,000 | - | 계열회사 미등기임원 | 1999.01.01 ~ | - |
| 윤수영 | 남 | 1966.04 | 부사장 | 미등기 | 상근 | CTO | 한양대 물리학 박사 | 4,017 | - | 계열회사 미등기임원 | 2002.08.20 ~ | - |
| 민용기 | 남 | 1965.01 | 부사장 | 미등기 | 상근 | 총행 사업부장 | UCDavis대 재료공학 석사 | 525 | - | 계열회사 미등기임원 | 1999.08.01 ~ | - |

| | | | | | | | | | | | | |
|-----|---|---------|----|-----|----|--------------------|-----------------------------------------------|-------|---|------------|--------------|---|
| 김병구 | 남 | 1967.09 | 전무 | 미등기 | 상근 | Auto 사업 Group장 | 포항공대 전자전기공학 박사 | 2,965 | - | 계열회사 미등기임원 | 1999.01.01 ~ | - |
| 오강렬 | 남 | 1964.08 | 전무 | 미등기 | 상근 | SC 전략/마케팅 Group 산하 | 전북대 경영학 학사 | 2,586 | - | 계열회사 미등기임원 | 1999.01.04 ~ | - |
| 최현철 | 남 | 1967.07 | 전무 | 미등기 | 상근 | SC 사업부장 | KAIST 화학 박사 | 1,500 | - | 계열회사 미등기임원 | 1999.01.01 ~ | - |
| 변용상 | 남 | 1965.08 | 전무 | 미등기 | 상근 | EXO Infra Task 산하 | 인하대 전기공학 학사 | 836 | - | 계열회사 미등기임원 | 1999.01.01 ~ | - |
| 이진호 | 남 | 1972.02 | 전무 | 미등기 | 상근 | 법무 Group장 | UC버클리대 법학 석사, (전)LG전자 법무/준법지원담당 | - | - | 계열회사 미등기임원 | 2021.11.01 ~ | - |
| 오정훈 | 남 | 1967.02 | 전무 | 미등기 | 상근 | IP 담당 | Union대 로스쿨, (전)법무법인 태평양 특허 자문, 파트너 | - | - | 계열회사 미등기임원 | 2011.03.01 ~ | - |
| 김한섭 | 남 | 1965.11 | 전무 | 미등기 | 상근 | 대형 개발 Group 산하 | KAIST MBA 석사 | 2,520 | - | 계열회사 미등기임원 | 1999.01.01 ~ | - |
| 송상호 | 남 | 1968.08 | 전무 | 미등기 | 상근 | CHO | Cornell대 인사/조직 석사, (전)LG 이노텍 인사담당 | 3,569 | - | 계열회사 미등기임원 | 2018.01.01 ~ | - |
| 박정기 | 남 | 1968.07 | 전무 | 미등기 | 상근 | 중형 개발 Group장 | Helsinki대 MBA 석사 | 1,570 | - | 계열회사 미등기임원 | 1999.01.01 ~ | - |
| 최영석 | 남 | 1968.01 | 전무 | 미등기 | 상근 | 생산기술 Center장 | KAIST 물리학 박사 | 885 | - | 계열회사 미등기임원 | 1999.01.01 ~ | - |
| 이현우 | 남 | 1967.07 | 전무 | 미등기 | 상근 | 대형 사업부장 | 충남대 전자공학 학사 | 830 | - | 계열회사 미등기임원 | 1999.01.01 ~ | - |
| 김희연 | 여 | 1969.11 | 전무 | 미등기 | 상근 | CSO 산하 | 연세대 영문학 석사, (전)노무리증권 수석 연구위원 | 5,500 | - | 계열회사 미등기임원 | 2009.05.06 ~ | - |
| 신우섭 | 남 | 1969.08 | 전무 | 미등기 | 상근 | 대형 개발 Group장 | KAIST 재료공학 석사 | 520 | - | 계열회사 미등기임원 | 1999.01.01 ~ | - |
| 김성희 | 남 | 1968.10 | 전무 | 미등기 | 상근 | CSEO | 육군사관학교 화학 학사 | 4,000 | - | 계열회사 미등기임원 | 1999.01.01 ~ | - |
| 박유석 | 남 | 1970.10 | 전무 | 미등기 | 상근 | 대형 제조 Center장 | 울산대 전자공학 학사 | - | - | 계열회사 미등기임원 | 1999.01.01 ~ | - |
| 임승민 | 남 | 1967.02 | 전무 | 미등기 | 상근 | 경영관리 Group장 | 한양대 경영학 학사 | 1,000 | - | 계열회사 미등기임원 | 2009.08.20 ~ | - |
| 김광진 | 남 | 1969.02 | 전무 | 미등기 | 상근 | 대형 전략/마케팅 Group장 | Washington 대 경영학 석사 | 77 | - | 계열회사 미등기임원 | 2001.07.23 ~ | - |
| 박진남 | 여 | 1971.08 | 전무 | 미등기 | 상근 | 구매 Group장 | 포항공과대 물리학 석사 | 60 | - | 계열회사 미등기임원 | 2003.01.21 ~ | - |
| 이한구 | 남 | 1967.12 | 상무 | 미등기 | 상근 | 경영지원 Group장 | 한양대/선더버드대 마케팅학/MBA 석사, (전)HS애드 하이브리드미디어센터장 | 575 | - | 계열회사 미등기임원 | 2021.12.01 ~ | - |
| 권극상 | 남 | 1970.12 | 상무 | 미등기 | 상근 | Auto 제품개발1담당 | 경북대/KAIST 전기전자공학/경영학 석사 | 750 | - | 계열회사 미등기임원 | 1999.01.01 ~ | - |
| 박권식 | 남 | 1969.08 | 상무 | 미등기 | 상근 | 기반기술연구소장 | KAIST 재료공학 박사 | 1,029 | - | 계열회사 미등기임원 | 2000.11.01 ~ | - |
| 김정민 | 남 | 1971.08 | 상무 | 미등기 | 상근 | 정도경영담당 | 연세대 컴퓨터과학 석사, (전)LG유플러스 정도경영담당 | - | - | 계열회사 미등기임원 | 2023.12.01 ~ | - |
| 조창복 | 남 | 1965.06 | 상무 | 미등기 | 상근 | E Task 리더 | KAIST 응용수학 석사 | - | - | 계열회사 미등기임원 | 2015.05.06 ~ | - |
| 정진구 | 남 | 1969.12 | 상무 | 미등기 | 상근 | 광저우법인 산하 | 인하대 전자공학 학사 | 3 | - | 계열회사 미등기임원 | 1999.01.01 ~ | - |

| | | | | | | | | | | | | |
|-----|---|---------|----|-----|----|-----------------------|---------------------|-------|---|------------|--------------|---|
| 최재우 | 남 | 1969.09 | 상무 | 미등기 | 상근 | Solution CX1 담당 산하 | Waseda대 MBA 석사 | 310 | - | 계열회사 미등기임원 | 1999.01.01 ~ | - |
| 박상운 | 남 | 1969.02 | 상무 | 미등기 | 상근 | SC 개발 Group장 | 경북대 전자공학 석사 | - | - | 계열회사 미등기임원 | 2005.07.11 ~ | - |
| 경은근 | 남 | 1969.10 | 상무 | 미등기 | 상근 | 회계담당 | 연세대 경제학 학사 | 7 | - | 계열회사 미등기임원 | 2000.02.10 ~ | - |
| 박영달 | 남 | 1970.10 | 상무 | 미등기 | 상근 | 베트남 지원담당 | 숭실대 경영학 학사 | - | - | 계열회사 미등기임원 | 2003.10.01 ~ | - |
| 박용민 | 남 | 1969.09 | 상무 | 미등기 | 상근 | 중소형 선행연구담당 산하 | 홍익대 전자재료공학 석사 | - | - | 계열회사 미등기임원 | 1999.01.01 ~ | - |
| 정훈 | 남 | 1972.08 | 상무 | 미등기 | 상근 | 중형 Panel/선행개발담당 | 경희대 정보디스플레이 공학 박사 | 350 | - | 계열회사 미등기임원 | 1999.05.24 ~ | - |
| 석명수 | 남 | 1970.05 | 상무 | 미등기 | 상근 | SC Module Center장 | 경북대 기계공학 석사 | 377 | - | 계열회사 미등기임원 | 1999.05.24 ~ | - |
| 윤종서 | 남 | 1971.04 | 상무 | 미등기 | 상근 | 중형 전략/마케팅 Group 산하 | 고려대 물리화학 석사 | 84 | - | 계열회사 미등기임원 | 2000.01.11 ~ | - |
| 황한록 | 남 | 1975.02 | 상무 | 미등기 | 상근 | 중형 GA OLED 개발 Task 리더 | 연세대 전기전자공학 박사 | 10 | - | 계열회사 미등기임원 | 2000.02.28 ~ | - |
| 권승호 | 남 | 1971.04 | 상무 | 미등기 | 상근 | 대형 Panel 생산담당 | 중앙대 화학공학 박사 | 1,000 | - | 계열회사 미등기임원 | 2008.01.01 ~ | - |
| 이태림 | 남 | 1975.01 | 상무 | 미등기 | 상근 | 대형 제품개발1담당 | 연세대 신소재공학 박사 | - | - | 계열회사 미등기임원 | 2004.10.25 ~ | - |
| 송인혁 | 남 | 1977.11 | 상무 | 미등기 | 상근 | SC 개발6담당 | 서울대 전자공학 박사 | - | - | 계열회사 미등기임원 | 2006.07.31 ~ | - |
| 강성천 | 남 | 1969.12 | 상무 | 미등기 | 상근 | 중형 제조 Center장 | 서울시립대 화학공학 학사 | 3,000 | - | 계열회사 미등기임원 | 1999.01.01 ~ | - |
| 양준영 | 남 | 1970.08 | 상무 | 미등기 | 상근 | 선행기술연구소장 | 고려대 전자전기컴퓨터공학 박사 | 1,300 | - | 계열회사 미등기임원 | 1999.01.01 ~ | - |
| 임태형 | 남 | 1969.07 | 상무 | 미등기 | 상근 | 중형2담당 | Long Island대 경영학 학사 | - | - | 계열회사 미등기임원 | 2000.08.01 ~ | - |
| 권경준 | 남 | 1975.09 | 상무 | 미등기 | 상근 | SC 개발2담당 | 포항공과대 전자전기공학 박사 | - | - | 계열회사 미등기임원 | 2003.05.02 ~ | - |
| 권재영 | 남 | 1969.04 | 상무 | 미등기 | 상근 | 중형 전략/마케팅 Group 산하 | 성균관대 전자공학 학사 | - | - | 계열회사 미등기임원 | 1999.01.01 ~ | - |
| 배성준 | 남 | 1971.01 | 상무 | 미등기 | 상근 | 대형 Panel 개발담당 | KAIST 무기재료공학 석사 | - | - | 계열회사 미등기임원 | 1999.01.01 ~ | - |
| 윤원관 | 남 | 1971.12 | 상무 | 미등기 | 상근 | 중형 제품개발3담당 | 경북대 무기재료공학 석사 | - | - | 계열회사 미등기임원 | 1999.01.01 ~ | - |
| 김기영 | 남 | 1971.10 | 상무 | 미등기 | 상근 | SC 품질담당 | 경북대 전자공학 학사 | - | - | 계열회사 미등기임원 | 2004.08.23 ~ | - |
| 백지호 | 남 | 1971.06 | 상무 | 미등기 | 상근 | OC 연구/개발담당 | 한양대 정보디스플레이공학 박사 | - | - | 계열회사 미등기임원 | 1999.01.01 ~ | - |
| 김승도 | 남 | 1971.11 | 상무 | 미등기 | 상근 | Module 기술담당 | 경북대 금속공학 학사 | - | - | 계열회사 미등기임원 | 1999.01.01 ~ | - |
| 김홍수 | 남 | 1970.08 | 상무 | 미등기 | 상근 | SC Panel Center장 | 경북대 무기재료공학 석사 | - | - | 계열회사 미등기임원 | 1999.01.01 ~ | - |
| 최인관 | 남 | 1971.01 | 상무 | 미등기 | 상근 | SC Module 기술1담당 | 명지대 전자공학 학사 | - | - | 계열회사 미등기임원 | 2006.05.29 ~ | - |
| 전홍석 | 남 | 1974.10 | 상무 | 미등기 | 상근 | SC 전략/마케팅 Group장 | 한국외국어대 독일어 학사 | - | - | 계열회사 미등기임원 | 2000.01.11 ~ | - |

| | | | | | | | | | | | | |
|-----|---|---------|----------------|-----|----|------------------|-----------------------|-------|---|------------|--------------|---|
| 안상현 | 남 | 1970.09 | 상무 | 미등기 | 상근 | Auto 영업담당 | 전북대 반도체공학 석사 | - | - | 계열회사 미등기임원 | 2000.08.07 ~ | - |
| 강원석 | 남 | 1971.09 | 상무 | 미등기 | 상근 | 대형 상품기획담당 | KAIST 화학공학 석사 | - | - | 계열회사 미등기임원 | 2001.02.13 ~ | - |
| 박환우 | 남 | 1972.08 | 상무 | 미등기 | 상근 | SC 담당 | 중앙대 영어영문학 학사 | - | - | 계열회사 미등기임원 | 2002.07.30 ~ | - |
| 이병승 | 남 | 1976.09 | 상무 | 미등기 | 상근 | DX Group장 | KAIST 산업공학 박사 | 887 | - | 계열회사 미등기임원 | 2005.11.15 ~ | - |
| 남한용 | 남 | 1968.10 | 상무 | 미등기 | 상근 | 구매2담당 | 연세대 경영학 석사 | - | - | 계열회사 미등기임원 | 2000.10.23 ~ | - |
| 이후각 | 남 | 1970.12 | 상무 | 미등기 | 상근 | 광저우 단지장 | 성균관대 재료공학 학사 | 399 | - | 계열회사 미등기임원 | 1999.01.01 ~ | - |
| 배종욱 | 남 | 1970.07 | 상무 | 미등기 | 상근 | 대형 공정개발담당 | SUNY Buffalo 전자공학 박사 | 102 | - | 계열회사 미등기임원 | 2000.07.01 ~ | - |
| 김종덕 | 남 | 1970.07 | 상무 | 미등기 | 상근 | 대형 기획관리담당 | KAIST MBA 석사 | - | - | 계열회사 미등기임원 | 2004.10.18 ~ | - |
| 여준준 | 남 | 1969.01 | 상무 | 미등기 | 상근 | 대형3담당 | KAIST MBA 석사 | - | - | 계열회사 미등기임원 | 2005.01.01 ~ | - |
| 이형정 | 남 | 1969.01 | 상무 | 미등기 | 상근 | 대형 SCM 담당 | 영남대 화학공학 학사 | - | - | 계열회사 미등기임원 | 1999.01.01 ~ | - |
| 김판열 | 남 | 1971.12 | 상무 | 미등기 | 상근 | SC 개발4담당 산하 | KAIST MBA 석사 | - | - | 계열회사 미등기임원 | 2001.04.10 ~ | - |
| 정인근 | 남 | 1971.08 | 상무 | 미등기 | 상근 | 중형 품질담당 | 서울대 경영학 석사 | - | - | 계열회사 미등기임원 | 1999.01.01 ~ | - |
| 안재준 | 남 | 1973.02 | 상무 | 미등기 | 상근 | Y Task 리더 | 울산대 금속공학 학사 | - | - | 계열회사 미등기임원 | 1999.06.14 ~ | - |
| 손기환 | 남 | 1978.02 | 상무 | 미등기 | 상근 | Auto 마케팅/상품기획담당 | 충남대 물리학 학사 | 4,441 | - | 계열회사 미등기임원 | 2004.03.29 ~ | - |
| 김광태 | 남 | 1972.02 | 상무 | 미등기 | 상근 | 중형 제품개발2담당 | 경북대 무기재료공학 석사 | 10 | - | 계열회사 미등기임원 | 2002.12.03 ~ | - |
| 장준혁 | 남 | 1973.01 | 상무 | 미등기 | 상근 | 대형2담당 | 인하대 전자재료공학 학사 | - | - | 계열회사 미등기임원 | 2003.05.26 ~ | - |
| 정의진 | 남 | 1971.09 | 상무 | 미등기 | 상근 | EXO Task 리더 | 서울대 재료공학 박사 | - | - | 계열회사 미등기임원 | 2011.01.28 ~ | - |
| 서재협 | 남 | 1970.08 | 상무 | 미등기 | 상근 | 구미단지장 | 울산대 재료공학 학사 | 5,742 | - | 계열회사 미등기임원 | 1999.01.01 ~ | - |
| 강태욱 | 남 | 1976.07 | 상무 | 미등기 | 상근 | 중형 전략/마케팅 Group장 | 연세대 전자공학 학사 | - | - | 계열회사 미등기임원 | 2001.07.10 ~ | - |
| 유준석 | 남 | 1971.09 | 수석연구위원 (상무) | 미등기 | 상근 | SC 선행기술 Task 리더 | 서울대 전기공학 박사 | 334 | - | 계열회사 미등기임원 | 2001.02.20 ~ | - |
| 정우남 | 남 | 1966.07 | 수석연구위원 (상무) | 미등기 | 상근 | MTB Task 리더 | 한양대 전자공학 학사 | - | - | 계열회사 미등기임원 | 1999.01.01 ~ | - |
| 김성근 | 남 | 1977.10 | 상무 | 미등기 | 상근 | 중형3담당 | 한동대 경제학 학사 | - | - | 계열회사 미등기임원 | 2004.06.28 ~ | - |
| 정상훈 | 남 | 1976.07 | 상무 | 미등기 | 상근 | 대형 선행연구담당 | 서울대 전기 및 전자공학 박사 | - | - | 계열회사 미등기임원 | 2005.03.01 ~ | - |
| 최종섭 | 남 | 1977.10 | 상무 | 미등기 | 상근 | 인사담당 | Minnesota대 인사 및 조직 석사 | - | - | 계열회사 미등기임원 | 2021.12.01 ~ | - |
| 최준혁 | 남 | 1973.06 | 상무 | 미등기 | 상근 | 홍보담당 | 경희대 신문방송학 학사 | - | - | 계열회사 미등기임원 | 2021.12.01 ~ | - |

| | | | | | | | | | | | | |
|-----|---|---------|----|-----|----|----------------|--------------------|---|---|------------|------------|---|
| 김규동 | 남 | 1977.09 | 상무 | 미등기 | 상근 | 금융담당 | 연세대 경영학 학사 | - | - | 계열회사 미등기임원 | 2021.12.01 | - |
| 신성필 | 남 | 1973.11 | 상무 | 미등기 | 상근 | 대외협력/ESG 담당 | 한국외대 무역학 학사 | - | - | 계열회사 미등기임원 | 2022.02.07 | - |
| 김동희 | 남 | 1971.01 | 상무 | 미등기 | 상근 | SC 총형 OLED 공장장 | 경북대 공업화학 학사 | - | - | 계열회사 미등기임원 | 1999-01-01 | - |
| 이기상 | 남 | 1970.05 | 상무 | 미등기 | 상근 | 노경담당 | 영남대 경영학 학사 | - | - | 계열회사 미등기임원 | 1999-12-27 | - |
| 김병훈 | 남 | 1973.07 | 상무 | 미등기 | 상근 | Auto 제품개발2담당 | 경북대 물리학 박사 | - | - | 계열회사 미등기임원 | 2000-01-11 | - |
| 장재원 | 남 | 1974.06 | 상무 | 미등기 | 상근 | 총형 상품기획담당 | 서울대 MBA 석사 | - | - | 계열회사 미등기임원 | 2000-01-11 | - |
| 조흥렬 | 남 | 1973.01 | 상무 | 미등기 | 상근 | 경영혁신담당 | 연세대 MBA 석사 | - | - | 계열회사 미등기임원 | 2000-01-25 | - |
| 성낙진 | 남 | 1977.07 | 상무 | 미등기 | 상근 | A Task 리더 | 연세대 전기전자공학 석사 | - | - | 계열회사 미등기임원 | 2000-04-19 | - |
| 강윤선 | 남 | 1970.01 | 상무 | 미등기 | 상근 | 장비기술담당 | 성균관대 전기공학 학사 | - | - | 계열회사 미등기임원 | 2000-09-25 | - |
| 황상근 | 남 | 1974.07 | 상무 | 미등기 | 상근 | 대형1담당 | Pittsburgh대 경제학 석사 | - | - | 계열회사 미등기임원 | 2005-07-01 | - |
| 오준탁 | 남 | 1976.11 | 상무 | 미등기 | 상근 | 제조 DX 담당 | 송실대 전기공학 학사 | - | - | 계열회사 미등기임원 | 2003-03-04 | - |
| 이석현 | 남 | 1972.09 | 상무 | 미등기 | 상근 | 파주단지장 | 충남대 환경공학 학사 | - | - | 계열회사 미등기임원 | 2004-03-15 | - |
| 전홍기 | 남 | 1976.10 | 상무 | 미등기 | 상근 | R&D 전략담당 | 고려대 MBA 석사 | - | - | 계열회사 미등기임원 | 2005-11-01 | - |

(*) LG디스플레이의 등기임원을 의미합니다.

주1) 임원의 보유주식수는 2023년 12월 31일 기준이며, 이후 변동 현황은 전자공시시스템 (<http://dart.fss.or.kr>)의 '임원·주요주주 특정증권 등 소유상황보고서'를 참조하시기 바랍니다.

주2) 등기임원의 타회사 겸직현황
[2023년 12월 31일 기준]

| 성명 | 당사 상근여부 | 타 근무지 현황 | | | 비고 |
|-----|------------|-----------------------|---------|------|----|
| | | 직장명 | 직위 | 상근여부 | |
| 하범종 | 비상근 | (주)LG | 사장 | 상근 | - |
| | | (주)LG생활건강, (주)LG경영개발원 | 기타비상무이사 | 비상근 | |

주3) 2024년 1월 1일 기준 승진사항은 다음과 같습니다.

부사장 승진 : 1명(김성현 전무)

전무 승진 : 1명(석명수 상무)

상무 승진 : 6명(곽태형 담당, 성연우 담당, 이경형 공장장, 이민형 담당, 조승현 담당, 최낙봉 담당)

주4) 보고기간종료일(2023년 12월 31일) 이후 사업보고서 제출일 까지의 신규 선임 임원 현

황은 다음과 같습니다.

(단위 : 주)

| 성명 | 성별 | 출생년월 | 직위 | 등기임원 여부 | 상근 여부 | 담당업무 | 주요경력 | 소유주식수 | | 최대주주와의 관계 | 재직기간 | 임기 만료일 |
|-----|----|---------|----|---------|-------|-----------|-----------------|-----------|-----------|-----------|------------|--------|
| | | | | | | | | 의결권 있는 주식 | 의결권 없는 주식 | | | |
| 곽태형 | 남 | 1974.05 | 상무 | 미등기임원 | 상근 | 재료연구담당 | 광운대 화학 석사 | 0 | 0 | | 2012-03-05 | - |
| 성연우 | 남 | 1978.10 | 상무 | 미등기임원 | 상근 | SC 고객지원담당 | 한국항공대 항공전자공학 학사 | 130 | 0 | | 2004-01-05 | - |
| 이경형 | 남 | 1974.04 | 상무 | 미등기임원 | 상근 | 총형2공장장 | 영남대 전기공학 학사 | 680 | 0 | | 2000-12-05 | - |
| 이민형 | 남 | 1970.07 | 상무 | 미등기임원 | 상근 | 전략담당 | KAIST 경영학 석사 | 0 | 0 | | 2001-09-03 | - |
| 조승현 | 남 | 1976.07 | 상무 | 미등기임원 | 상근 | 경영관리담당 | 한양대 경제학 학사 | 0 | 0 | | 2004-04-19 | - |
| 최낙봉 | 남 | 1973.12 | 상무 | 미등기임원 | 상근 | SC 개발1담당 | Lehigh대 전기공학 박사 | 0 | 0 | | 2001-01-09 | - |

주5) 등기임원 선임 후보자 및 해임 대상자 현황은 다음과 같습니다.

(기준일 : 2023년 12월 31일)

| 구분 | 성명 | 성별 | 출생년월 | 사외이사 후보자 해당여부 | 주요경력 | 선·해임 예정일 | 최대주주와의 관계 |
|----|-----|----|---------|---------------|---------------------------------------------------------------------------------|------------|--------------|
| 선임 | 정철동 | 남 | 1961.05 | - | - LG디스플레이 CEO(현) - LG이노텍 CEO(전) - LG화학 정보전자소재사업본부장(전) - LG디스플레이 CPO(전) | 2024.03.22 | 계열회사(LGD) 임원 |
| 선임 | 문두철 | 남 | 1967.11 | 감사위원회 위원 | - 연세대 경영학과 교수(현) - 뉴욕시시대 경영학 박사 | 2024.03.22 | - |

주1) 2024년 3월 22일 주주총회에서 정호영 사내이사 퇴임에 따른, 정철동 후보 신규 선임안 상정 예정입니다.

주2) 2024년 3월 22일 주주총회에서 문두철 사외이사 임기 만료에 따른 신규 선임안 상정 예정입니다.

주3) 향후 정기주주총회에서 안전이 부결되거나 수정이 발생한 경우 정정보고서를 통해 그 내용 및 사유 등을 반영할 예정입니다.

나. 직원의 현황

당사는 당기말 현재 총 27,791의 인원을 고용하고 있으며, 등기임원은 제외된 인원입니다. 평균 근속년수는 남자 13.1년, 여자 10.8년이고 2023년 급여총액(누적)은 남자는 1,983,821만원, 여자는 285,417백만원이며, 이는 국내 소득세법 제20조에 따라 관할 세무서에 제출하는 근로소득지급명세서의 근로소득(근로소득공제 반영 전) 기준입니다.

1) 직원의 현황 요약표

(기준일 : 2023년 12월 31일)

(단위 : 백만원)

| 직원 | | | | | | | | | | 소속 외 근로자 | | | 비고 |
|---------|----|-------------------|--------------|------------|--------------|--------|-------------|-------------|-------------|-------------|-----|-------|----|
| 사업부문 | 성별 | 직 원 수 | | | | | 평 균 근속연수 | 연간급여 총 액 | 1인평균 급여액 | 남 | 여 | 계 | |
| | | 기간의 정함이 없는 근로자 | | 기간제 근로자 | | 합 계 | | | | | | | |
| | | 전체 | (단시간 근로자) | 전체 | (단시간 근로자) | | | | | | | | |
| Display | 남 | 23,202 | 0 | 19 | 0 | 23,221 | 13 | 1,983,821 | 83 | 900 | 752 | 1,652 | - |
| Display | 여 | 4,514 | 14 | 56 | 0 | 4,570 | 11 | 285,417 | 61 | | | | - |
| 합 계 | | 27,716 | 14 | 75 | 0 | 27,791 | 13 | 2,269,238 | 80 | | | | - |

- 주1) 국내 소득세법 제20조에 따라 관할 세무서에 제출하는 근로소득지급명세서의 근로소득(근로소득공제 반영 전) 기준입니다.
- 주2) 2023년 누적 급여총액에는 복리후생비, 퇴직급여충당금은 제외하였습니다.
- 주3) 자매사 전입자 성과급 금액이 포함되어 있습니다.
- 주4) 2023년 누적 총 복리후생비는 422,696백만원으로서 1인당 15.2백만원입니다.
- 주5) 1인 평균급여액은 월 평균 급여액을 합산한 값입니다.
- 주6) 당사의 기간제근로자는 사업을 위한 일시적인 업무 수행 및 육아/출산휴직자 대체 인력 등에 한해 일부 운영하고 있습니다.
- 주7) 기간의 정함이 없는 근로자 및 기간제 근로자의 전체 인원수는 단시간 근로자 인원수를 포함하였습니다.

2) 미등기임원 보수 현황

(기준일 : 2023년 12월 31일)

(단위 : 백만원)

| 구 분 | 인원수 | 연간급여 총액 | 1인평균 급여액 | 비고 |
|-------|-----|---------|----------|----|
| 미등기임원 | 93 | 35,514 | 366 | - |

- 주1) 1인 평균급여액은 월 평균 급여액을 합산한 값입니다.

2. 임원의 보수 등

<이사·감사 전체의 보수현황>

1. 주주총회 승인금액

(단위 : 백만원)

| 구 분 | 인원수 | 주주총회 승인금액 | 비고 |
|-------------------------|-----|-----------|----|
| 등기이사, 사외이사, 감사위원회 위원 | 7 | 4,500 | - |

- 주1) 주주총회의 승인금액은 사내이사, 기타비상무이사, 사외이사에 대한 보수를 합산하여 승인받고 있으며, 2023년에 대한 총 승인금액은 45억원입니다.
- 주2) 인원수는 이사 보수 한도 주주총회 승인을 받은 2023년 3월 21일 기준입니다.

2. 보수지급금액

2-1. 이사·감사 전체

(단위 : 백만원)

| 인원수 | 보수총액 | 1인당 평균보수액 | 비고 |
|-----|-------|-----------|----|
| 7 | 2,228 | 383 | - |

주1) 인원수는 2023년 12월 31일 기준입니다.

주2) 보수총액은 당해 사업연도의 개시일부터 작성기준일까지의 소득세법 상 소득(제20조 근로소득, 제 21조 기타소득, 제22조 퇴직소득) 기준이며, 신규 선임된 이사의 보수금액을 포함하여 산정하였습니다. 등기이사 중 기타비상무이사 1인은 보수지급금액이 없습니다.

주3) 1인당 평균 보수액은 기업공시서식 작성기준에 따라 월 평균 급여액의 합으로 기재하였습니다.(보수지급금액이 없는 기타비상무이사는 제외하였습니다.)

2-2. 유형별

(단위 : 백만원)

| 구 분 | 인원수 | 보수총액 | 1인당 평균보수액 | 비고 |
|-----------------------------|-----|-------|-----------|----|
| 등기이사 (사외이사, 감사위원회 위원 제외) | 3 | 1,859 | 929 | - |
| 사외이사 (감사위원회 위원 제외) | - | - | - | - |
| 감사위원회 위원 | 4 | 368 | 92 | - |
| 감사 | - | - | - | - |

주1) 인원수는 2023년 12월 31일 기준입니다.

주2) 보수총액은 당해 사업연도의 개시일부터 작성기준일까지의 소득세법 상 소득(제20조 근로소득, 제 21조 기타소득, 제22조 퇴직소득) 기준이며, 신규 선임된 이사의 보수금액을 포함하여 산정하였습니다. 등기이사 중 기타비상무이사 1인은 보수지급금액이 없습니다.

주3) 1인당 평균 보수액은 기업공시서식 작성기준에 따라 월 평균 급여액의 합으로 기재하였습니다. (보수지급금액이 없는 기타비상무이사는 제외하였습니다.)

3) 이사·감사의 보수지급기준

① 등기이사 (사외이사, 감사위원회 위원 제외)

등기이사의 보수체계는 기본급/역할급/성과급으로 구성되어 있습니다. 등기이사의 보수는 주주총회의 승인을 받은 금액 내에서 해당 직위, 담당 직무 등을 감안하여 이사회에서 정한 기준에 따라 집행하고 있습니다.

- 기본급/역할급 보수 기준 : 해당 직위, 담당 직무 등
- 성과급 보수 기준 : 회사의 재무 성과와 개인의 경영목표 달성도 등

② 사외이사·감사위원회·감사

주주총회의 승인을 받은 금액 내에서 담당 업무 등을 감안하여 이사회에서 정한 기준에 따라 집행하고 있습니다.

<주식매수선택권의 부여 및 행사현황 등>

해당사항 없습니다.

<보수지급금액 5억원 이상인 이사·감사의 개인별 보수현황>

1. 개인별 보수지급금액

(단위 : 백만원)

| 이름 | 직위 | 보수총액 | 보수총액에 포함되지 않는 보수 |
|-----|------|-------|------------------|
| 정호영 | 대표이사 | 1,407 | - |

2. 산정기준 및 방법

(단위 : 백만원)

| 이름 | 보수의 종류 | | 총액 | 산정기준 및 방법 |
|-----|--------|----|-------|-------------------------------------------------------------------------------------------------------------------------------------------------------------------------------------------|
| 정호영 | 근로소득 | 급여 | 1,407 | - 기본급: 이사회에서 결정된 임원보수규정에 의거 직급 등을 고려하여 기본급을 결정하며, 1~12월 중 65백만원을 매월 지급함. - 역할급: 직무 및 역할의 중요성 등을 종합적으로 고려하여, 1~12월 중 52백만원을 매월 지급함. - 기타 복리후생 등 기준에 따라서 1~12월 중 총 2.9백만원을 지급함. |

<보수지급금액 5억원 이상 중 상위 5명의 개인별 보수현황>

1. 개인별 보수지급금액

(단위 : 백만원)

| 이름 | 직위 | 보수총액 | 보수총액에 포함되지 않는 보수 |
|-----|------|-------|------------------|
| 오창호 | 前부사장 | 1,635 | - |
| 정호영 | 대표이사 | 1,407 | - |
| 김태승 | 자문 | 1,403 | - |
| 조원호 | 前전무 | 1,308 | - |
| 김정재 | 자문 | 784 | - |

주) 보수총액은 2023년 총 보수 기준으로 산정되었습니다.

2. 산정기준 및 방법

(단위 : 백만원)

| 이름 | 보수의 종류 | | 총액 | 산정기준 및 방법 |
|-----|--------|----|-------|---------------------------------------------------------------------------------------------------------------------------|
| 오창호 | 근로소득 | 급여 | 116 | - 기본급: 이사회에서 결정된 임원보수규정에 의거 직급 등을 고려하여 기본급을 결정하며, 1~3월 중 37.7백만원을 매월 지급함. - 기타 복리후생 등 기준에 따라서 1~3월 중 총 2.5백만원을 지급함. |
| | 퇴직소득 | | 1,519 | - 임원퇴직금 지급 규정에 따라 임원 재직 기간(14년), 퇴직시 월 기본급, 직위별 지급율(2.5~4.5)을 고려하여 산출하였음. |
| 정호영 | 근로소득 | 급여 | 1,407 | - 기본급: 이사회에서 결정된 임원보수규정에 의거 직급 등을 고려하여 기본급을 결정하며, 1~12월 중 65백만원을 매월 지급함. |

| | | | | |
|-----|------|----|-------|---------------------------------------------------------------------------------------------------------------------------------------------------------------------------------------------------|
| | | | | <ul style="list-style-type: none"> - 역할급: 직무 및 역할의 중요성 등을 종합적으로 고려하여, 1~12월 중 52백만원을 매월 지급함. - 기타 복리후생 등 기준에 따라서 1~12월 중 총 2.9백만원을 지급함. |
| 김태승 | 근로소득 | 급여 | 298 | <ul style="list-style-type: none"> - 기본급: 이사회에서 결정된 임원보수규정에 의거 직급 등을 고려하여 기본급을 결정하며, 1~3월 중 31.6백만원을, 4~12월 중 22.1백만원을 매월 지급함. - 기타 복리후생 등 기준에 따라서 1~12월 중 총 4.7백만원을 지급함. |
| | 퇴직소득 | | 1,105 | <ul style="list-style-type: none"> - 임원퇴직금 지급 규정에 따라 임원 재직 기간(13년), 퇴직시 월 기본급, 직위별 지급율(2.5~4.5)을 고려하여 산출하였음. |
| 조원호 | 근로소득 | 급여 | 100 | <ul style="list-style-type: none"> - 기본급: 이사회에서 결정된 임원보수규정에 의거 직급 등을 고려하여 기본급을 결정하며, 1~3월 중 31.6백만원을 매월 지급함. - 기타 복리후생 등 기준에 따라서 1~3월 중 총 5.5백만원을 지급함. |
| | 퇴직소득 | | 1,208 | <ul style="list-style-type: none"> - 임원퇴직금 지급 규정에 따라 임원 재직 기간(14년), 퇴직시 월 기본급, 직위별 지급율(2.5~4.5)을 고려하여 산출하였음. |
| 김점재 | 근로소득 | 급여 | 227 | <ul style="list-style-type: none"> - 기본급: 이사회에서 결정된 임원보수규정에 의거 직급 등을 고려하여 기본급을 결정하며, 1~3월 중 24백만원을, 4~12월 중 16.8백만원을 매월 지급함. - 기타 복리후생 등 기준에 따라서 1~12월 중 총 3.7백만원을 지급함. |
| | 퇴직소득 | | 557 | <ul style="list-style-type: none"> - 임원퇴직금 지급 규정에 따라 임원 재직 기간(9년), 퇴직시 월 기본급, 직위별 지급율(2.5~4.5)을 고려하여 산출하였음. |

주1) 오창호 前 부사장, 조원호 前 전무, 김태승 자문, 김점재 자문은 2023년 3월 31일 퇴임 임원입니다.

주2) 보수총액은 2023년 총 보수 기준으로 산정되었습니다.

IX. 계열회사 등에 관한 사항

1. 계열회사의 현황

가. 기업집단의 명칭

(기준일 : 2023년 12월 31일)

(단위 : 사)

| 기업집단의 명칭 | 계열회사의 수 | | |
|----------|---------|-----|----|
| | 상장 | 비상장 | 계 |
| LG 계열 | 11 | 52 | 63 |

※상세 현황은 '상세표-2. 계열회사 현황(상세)' 참조

(주) 소속회사의 명칭등 세부현황은 "XII. 상세표의 2. 계열회사현황(상세)"에 기재하였습니다.

나. 당사의 경영에 직접 또는 간접으로 영향력을 미치는 회사

[2023년 12월 31일 기준]

| 회사명 | 관계 | 당사지분율 | 비고 |
|------|------|-------|-------|
| LG전자 | 최대주주 | 37.9% | 특수관계인 |

다. 계통도

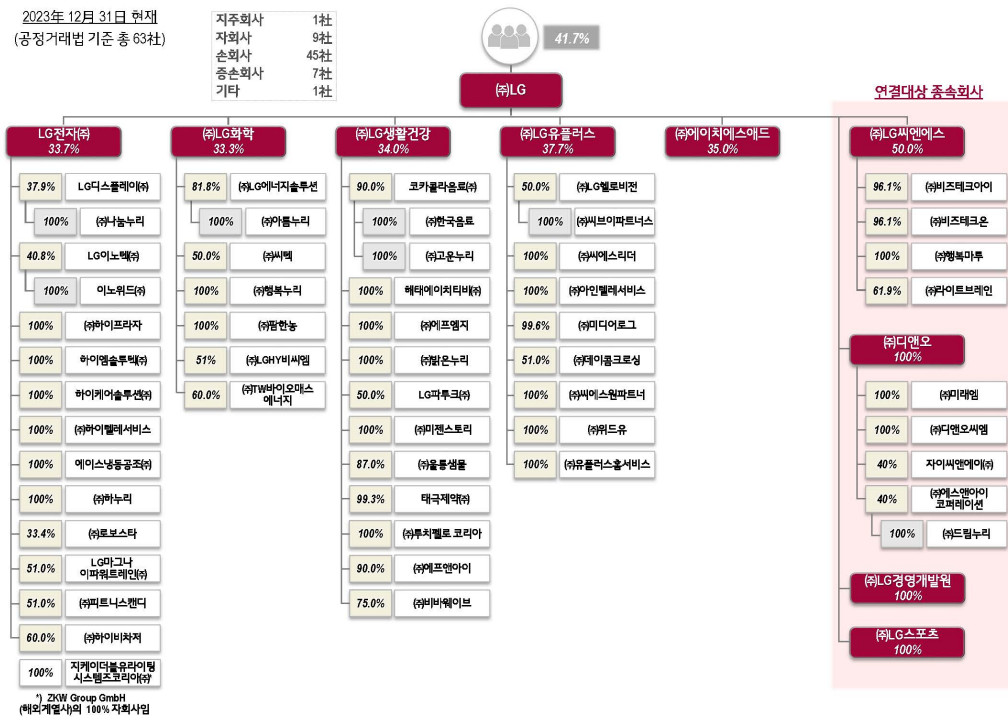

라. 회사와 계열회사간 임원 겸직 현황
[2023년 12월 31일 기준]

| 성명 | 당사 상근여부 | 타 근무지 현황 | | | 비고 |
|-----|------------|-----------------------|---------|------|----|
| | | 직장명 | 직위 | 상근여부 | |
| 하범종 | 비상근 | (주)LG | 사장 | 상근 | - |
| | | (주)LG생활건강, (주)LG경영개발원 | 기타비상무이사 | 비상근 | - |

마. 독점규제 및 공정거래에 관한 법률에 의한 상호출자제한, 채무보증제한 대상 해당 여부

| 구분 | 해당여부 |
|--------|------|
| 상호출자제한 | 해당 |
| 채무보증제한 | |

2. 타법인출자 현황

(기준일 : 2023년 12월 31일)

(단위 : 백만원)

| 출자 목적 | 출자회사수 | | | 총 출자금액 | | | |
|----------|-------|-----|----|----------------|------------|----------|----------------|
| | 상장 | 비상장 | 계 | 기초 장부 가액 | 증가(감소) | | 기말 장부 가액 |
| | | | | | 취득 (처분) | 평가 손익 | |
| 경영참여 | 3 | 24 | 27 | 5,139,920 | 5,839 | -4,380 | 5,141,379 |
| 일반투자 | 0 | 7 | 7 | 10,483 | 92,900 | -6,516 | 96,867 |
| 단순투자 | 0 | 11 | 11 | 85,582 | 2,791 | -5,313 | 83,060 |
| 계 | 3 | 42 | 45 | 5,235,985 | 101,530 | -16,209 | 5,321,306 |

※상세 현황은 '상세표-3. 타법인출자 현황(상세)' 참조

주) 당사의 타법인 출자현황 세부 사항은 "XII. 상세표의 3. 타법인출자 현황(상세)"에 기재하였습니다.

X. 대주주 등과의 거래내용

1. 대주주 등에 대한 신용공여 등 가. 채무보증 현황

기준일 : 2023년 12월 31일)

(단위 : 백만USD)

| 법인명 | 관계 | 채권자 | 신용공여 종류 | 신용공여 목적 | 보증계약 체결일 | 보증기간 | | 거래내역(잔액) | | | | 채무보증 한도 |
|-----------------------------------------------|------------------|---------------------------------------------------------------|------------|------------|-------------|------------|------------|----------|-----|-----|-------|------------|
| | | | | | | 실행일 | 종료일 | 기초 | 증가 | 감소 | 기말 | |
| LG Display Vietnam Haiphong Co., Ltd | 계열 (종속) 회사 | Sumitomo Mitsui Banking Corporation 외 | 채무보증 | 시설자금 | 2017.03.07 | 2017.05.15 | 2024.03.07 | 150 | 0 | 100 | 50 | 400 |
| | | Citi Bank Taiwan Limited | 채무보증 | 시설자금 | 2018.03.12 | 2018.04.13 | 2023.04.13 | 75 | 0 | 75 | 0 | 0 |
| | | Sumitomo Mitsui Banking Corporation Singapore Branch | 채무보증 | 시설자금 | 2018.03.29 | 2018.04.26 | 2025.04.25 | 56 | 0 | 22 | 33 | 100 |
| | | 한국수출입은행 | 채무보증 | 시설자금 | 2018.04.23 | 2018.05.29 | 2025.05.21 | 250 | 0 | 100 | 150 | 400 |
| | | Australia and New Zealand Banking Group Limited | 채무보증 | 시설자금 | 2019.09.19 | 2019.12.30 | 2024.09.18 | 66 | 0 | 38 | 28 | 170 |
| | | Standard Chartered Bank (Singapore) Limited | 채무보증 | 시설자금 | 2022.03.07 | 2022.03.07 | 2025.03.28 | 100 | 0 | 0 | 100 | 100 |
| | | KEB Hana Bank, Singapore Branch | 채무보증 | 시설자금 | 2022.05.26 | 2022.05.26 | 2025.05.23 | 100 | 0 | 0 | 100 | 100 |
| | | The Hongkong and Shanghai Banking Corporation Limited 외 | 채무보증 | 시설자금 | 2022.06.28 | 2022.06.28 | 2029.07.31 | 610 | 390 | 0 | 1,000 | 1,000 |
| 합 계 | | | - | - | - | - | - | 1,407 | 390 | 335 | 1,462 | 2,270 |

주1) 당사는 채무보증의 대가로 채무보증만기, 일반적인 신용공여 조건의 이율 등을 고려하여 수수료를 수취하고 있으며, LG Display Vietnam Haiphong Co.,Ltd으로 2023년 중 5.3백만 USD를 청구하였고, 당기말 현재 미수취 잔액은 없습니다.

주2) 글로벌 은행을 통한 대규모 자금조달을 위해 본사 지급보증이 필요한 바, 그로 인한 효과가 궁극적으로 본사의 이익에 부합하며 본사의 자산건전성을 해칠 우려가 없는 신용공여에 해당하여, 상법 및 이사회 규정에 따라 이사회 승인을 거쳐 집행하였습니다.

나. 담보제공 현황

당사는 최대주주인 엘지전자(주)로부터 OLED 사업 경쟁력 강화 및 운영자금 목적으로 1,000,000백만을 차입하기로 2023년 3월 27일 이사회에서 결의하였고, 2023년 3월 30일 6,500억원, 2023년 4월 20일 3,500억원을 차입하였습니다. 2년 거치 1년 분할 상환 조건이며, 이자율은 6.06% 입니다. 부수적인 거래로서 차입 금액 및 이자에 상응하는 회사 소유의 토지 및 건물에 대한 담보를 제공하였습니다.

또한, 당사는 신한은행 등으로부터의 차입금 USD 200백만 및 450,000백만원과 관련하여

LG Display Nanjing Co., Ltd.로부터 CNY 4,337백만(채권최고액 : 784,290 백만원)의 금 융기관예치금 등을 담보로 제공받고 있습니다.

2. 대주주와의 자산양수도 등

2023년 중 대주주를 상대방으로 하거나 대주주를 위한 자산양수도 등 거래는 아래와 같습니다.

(단위 : 백만원)

| 법인명 | 상대 법인명 | 관계 | 거래종류 | 거래일자 | 거래일기준 | 거래대상물 | 거래목적 | 거래금액 | 처분이익 (손실) |
|----------------------|---------------------------------------|------|--------|-------------------------|-------|--------|----------------|-------|--------------|
| LG Display Co., Ltd. | LG Display Vietnam Co., Ltd. | 종속회사 | 설비자산매각 | 2023.01.10 ~ 2023.08.02 | 매각일자 | 기계장치 등 | Capa증설/생산효율화 등 | 1,246 | 687 |
| | LG Display Nanjing Co.,Ltd. | 종속회사 | 설비자산매각 | 2023.01.12 ~ 2023.05.15 | 매각일자 | 기계장치 등 | Capa증설/생산효율화 등 | 158 | 609 |
| | LG Display Yantai Co., Ltd. | 종속회사 | 설비자산매각 | 2023.07.20 ~ 2023.08.03 | 매각일자 | 기계장치 등 | Capa증설/생산효율화 등 | 881 | 651 |
| | LG Display(China) High-tech, Co.,Ltd. | 종속회사 | 설비자산매각 | 2023.08.30 | 매각일자 | 기계장치 등 | Capa증설/생산효율화 등 | 103 | 103 |

주1) 거래일자는 최근 거래일자 기준입니다.

주2) 거래금액은 시장 및 가치평가 등을 거쳐 적절히 산정되었으며, 거래 월 말일 35~60일 내 현금 지급 조건 등 통상적인 지급조건으로 거래되었습니다.

주3) 상기 거래는 2022년 11월 23일 이사회에서 승인된 특수관계인과의 거래총액 한도 내 거래입니다.

주4) 거래금액 1억 미만일 경우 기재를 생략하였습니다.

3. 대주주와의 영업거래

2023년 중 대주주와의 영업거래가 최근사업연도 매출액의 5% 이상에 해당하는 내역은 다음과 같습니다.

(단위 : 백만원)

| 회사명 | 관계 | 거래종류 | 거래기간 | 거래내용 | 거래금액 |
|----------------------------------------|------|----------|-----------------------|---------------|------------|
| LG Display America, Inc. | 종속회사 | 매출, 매입 등 | 2023.01.01~2023.12.31 | 디스플레이 제품 판매 등 | 11,836,361 |
| LG Display Germany GmbH | 종속회사 | 매출, 매입 등 | 2023.01.01~2023.12.31 | 디스플레이 제품 판매 등 | 1,204,071 |
| LG Display Taiwan Co., Ltd. | 종속회사 | 매출, 매입 등 | 2023.01.01~2023.12.31 | 디스플레이 제품 판매 등 | 1,631,975 |
| LG Display Nanjing Co., Ltd. | 종속회사 | 매출, 매입 등 | 2023.01.01~2023.12.31 | 디스플레이 제품 판매 등 | 1,627,828 |
| LG Display Guangzhou Co., Ltd. | 종속회사 | 매출, 매입 등 | 2023.01.01~2023.12.31 | 디스플레이 제품 판매 등 | 1,414,932 |
| LG Display (China) Co., Ltd. | 종속회사 | 매출, 매입 등 | 2023.01.01~2023.12.31 | 디스플레이 제품 판매 등 | 997,116 |
| LG Display Singapore Pte. Ltd. | 종속회사 | 매출, 매입 등 | 2023.01.01~2023.12.31 | 디스플레이 제품 판매 등 | 1,142,053 |
| LG Display Vietnam Haiphong Co., Ltd. | 종속회사 | 매출, 매입 등 | 2023.01.01~2023.12.31 | 디스플레이 제품 판매 등 | 2,772,623 |
| LG Display High-Tech (China) Co., Ltd. | 종속회사 | 매출, 매입 등 | 2023.01.01~2023.12.31 | 디스플레이 제품 판매 등 | 2,448,674 |

자세한 내역은 「III. 재무에 관한 사항, 5. 재무제표 주석, 30. 특수관계자 등」을 참조 바랍니다.

4. 대주주 이외의 이해관계자와의 거래

당사는 2023년 말 현재 상생경영 및 제품경쟁력 제고를 위한 지원으로 협력회사에 대한 대 여금이 있습니다.

(단위 : 백만원)

| 회사명 | 관계 | 계정과목 | 기초잔액 | 증가 | 감소 | 기말잔액 |
|--------|------|---------|--------|-----|--------|--------|
| 현우산업 외 | 협력업체 | 장·단기대여금 | 88,868 | 497 | 29,481 | 59,884 |

주1) 상기내역은 현재가치할인차금 차감후, 대손충당금 차감 전 기준입니다.

XI. 그 밖에 투자자 보호를 위하여 필요한 사항

1. 공시내용 진행 및 변경사항

| 신고일자 | 제목 | 신고내용 | 신고사항의 진행상황 |
|------------|---------------------|-------------------------------------------------------------------------------------------------------------------------------|---------------------------------------------------------------------------------------------------------------------------------------|
| 2017.07.25 | 신규 시설 투자 등 | 1. 투자대상 : 대형 및 중소형 OLED 패널 생산 시설 2. 투자금액 : 7.8조원 3. 투자목적 : OLED 시장 수요 대응 및 생산 경쟁력 강화 4. 투자기간 : 2017년 3분기 ~ 2019년 2분기 | - 중소형 패널 투자는 완료되어 양산 진행 중. - 대형 OLED 패널 생산시설 투자 ('17, '19년 연계) 금액은 일부 집행 되었으나, 예상치 못한 코로나 19 사태 발생 및 글로벌 |
| 2019.07.23 | 신규 시설 투자 등 | 1. 투자대상 : 10.5세대 대형 OLED 패널 생산 시설 2. 투자금액 : 3.0조원 3. 투자목적 : 초대형 OLED 시장 선점 및 경쟁력 강화 4. 투자기간 : 2019년 3분기 ~ 2023년 1분기 | 거시경제 환경의 불확실성이 증가됨에 따라 투자기간 종료일을 연장하였음. - 투자기간 정정공시 내역 2023.03.31 정정전 : 2019년 3분기 ~ 2023년 1분기 정정후 : 2019년 3분기 ~ 2028년 1분기 |
| 2021.08.13 | 신규 시설 투자 등 | 1. 투자대상 : 중소형 OLED 시설 투자 2. 투자금액 : 3.3조원 3. 투자목적 : 중소형 OLED 시장 대응을 위한 생산능력 확보 4. 투자기간 : 2021년 3분기 ~ 2024년 1분기 | - '21년 8월 13일 신규 시설 투자에 대한 결정이 있었으며, '24년 2월 투자가 완료됨 |
| 2023.12.18 | 주요사항보고서 (유상증자결정) | 주주배정 후 실권주 일반공모 방식의 유상증자 결정 | - 2024.03.14 주금 납입 후, 2024.03.26 신주 상장 예정임 |

2. 우발부채 등에 관한 사항

가. 중요한 소송사건

1) 불공정 담합혐의에 대한 피소

① 이스라엘 구매자 집단 소송

| 구분 | 내용 |
|------------------------|---------------------------------------------------------------------|
| 소제기일 | 2013년 11월 26일 |
| 소송 당사자 | 원고: 이스라엘 구매자 집단 피고: 엘지디스플레이 및 기타 LCD 업체 |
| 소송의 내용 | 피고들의 LCD 담합에 대해 손해배상을 청구 |
| 소송가액 | 미확정 |
| 진행상황 | 소장 송달 대기 중 |
| 향후소송일정 및 대응방안 | 재판시기 미확정 |
| 향후 소송결과에 따라 회사에 미치는 영향 | 소송에 따른 자원의 유출금액 및 시기는 불확실하나, 소송결과가 당사의 재무상태에 중요한 영향을 미치지 않을 것으로 판단됨 |

② Granville社 영국 민사 소송

| 구분 | 내용 |
|----|----|
| | |

| | |
|------------------------|---------------------------------------------------------------------------------------------|
| 소제기일 | 2016년 12월 7일 |
| 소송 당사자 | 원고: Granville Technology Group社, VMT社, OT Computers社 (원고 전원 청산 중) 피고: 엘지디스플레이 및 기타 LCD업체 |
| 소송의 내용 | 피고들의 LCD 담합에 대해 손해배상을 청구 |
| 소송가액 | 미확정 |
| 진행상황 | 재판 완료 |
| 향후소송일정 및 대응방안 | 2024년 초 판결 예상 |
| 향후 소송결과에 따라 회사에 미치는 영향 | 소송에 따른 자원의 유출금액 및 시기는 불확실하나, 소송결과가 당사의 재무상태에 중요한 영향을 미치지 않을 것으로 판단됨 |

나. 견질 또는 담보용 어음·수표 현황

당사는 작성기준일 현재 견질 또는 담보용 어음, 수표 등을 보유하고 있지 않습니다.

다. 채무보증 현황

LG Display (China) Co., Ltd. 등은 China Construction Bank Corporation 등으로부터 소비세 지급, 수입부가세 및 관세 지급, 전력료 지급 등과 관련하여 CNY 850백만(원화환산금액: 153,714백만원), JPY 900백만(원화환산금액: 8,214백만원), VND 73,279백만(원화환산금액: 3,898백만원), USD 0.5백만(원화환산금액: 689 백만원) 등 한도의 지급보증을 제공받는 약정을 체결하고 있습니다.

당사는 LG Display Vietnam Haiphong, Co.,Ltd.에 USD 1,462백만(원화환산금액: 1,884,673백만원)의 대출원금에 대하여 지급보증을 제공하고 있습니다. 또한, 당사는 장기 공급계약 관련 선수금에 대하여 KB국민은행 등으로부터 USD 1,200백만(원화환산금액: 1,547,280백만원)의 지급보증을 제공받고 있습니다.

라. 그 밖의 우발채무 등

그 밖의 우발채무 등은 「III. 재무에 관한 사항, 3. 연결재무제표 주석, 15. 우발채무와 약정 사항」 및 「III. 재무에 관한 사항, 5. 재무제표 주석, 15. 우발채무와 약정사항」을 참조 바랍니다.

3. 제재 등과 관련된 사항

가. 제재현황

1) 수사·사법기관의 제재현황

| 일자 | 제재기관 | 대상자 | 사유 및 근거법령 | 처벌 또는 조치내용 | 금전적 제재금액 | 징역·배임 등 금액 |
|------------|-----------------|---------------------------|----------------------------------------------------|-----------------------------|-------------|------------|
| 2021.01.26 | 대구지방법원 김천지원 | 당사 | - '20년 4월 17일 / 5월 14일 안전사고 - 화학물질관리법 제59조 제1호 | - 벌금 납부 - 안전관리기준 및 교육 강화 | 벌금 300만원 | - |
| | | 임원 (前상무, 前안전보건관리책임자) | | | 벌금 300만원 | - |
| | | 직원 (前 팀장, 현직, 근속연수24년) | | | 벌금 300만원 | - |
| 2022.05.16 | 의정부지방법원 고양지원 | 당사 | - 산업재해 발생 사업장 정기감독 (2021년 3월 29일 ~ 2021년 4월 2일) | - 벌금 납부 - 안전관리기준 및 교육 강화 | 벌금 500만원 | - |

| | | | | | | |
|------------|------------------|---------------------------------------------------|-------------------------------------------------------------------|---------------------------------|---------------|---|
| | | 임원 (전무, 前 안전보건총괄책임자, 현직, 근속연수 25년) | - 산업안전보건법 제173조 제2호, 제168조 제1호, 제38조 제1항 내지 제3항, 제39조 제1항 | 화 | 벌금 500만원 | - |
| 2023.01.19 | 의정부지방법원 고양지원 | 당사 | - '21년 1월 13일 안전사고 ('23년 1월 11일 벌금 선 고, '23년 1월 19일 판결 확정) | - 벌금 납부 - 안전관리기준 및 교육 강 화 | 벌금 2,000만원 | - |
| 2023.12.08 | 의정부지방법원 | 직원 (공장장, 현직, 근속연수 29년) | - '21년 1월 13일 안전사고('23년 12월 8일 벌금 선 고, '23년 12월 16일 판결 확정) | - 벌금 납부 | 벌금 500만원 | - |
| 2023.12.15 | 대법원 (상고심 진행중) | 직원 2명 (팀장, 현직, 근속연수 21년) (책임, 현직, 근속연수 16년) | - '21년 1월 13일 안전사고 | - | - | - |

당사는 2020년 4월 17일, 2020년 5월 14일 발생한 안전 사고와 관련하여 2021년 1월 26일 대구지방법원 김천지원은 화학물질관리법 제59조 제1호 등을 근거로 당사와 임직원 2명[前 상무, 前 구미 사업장 안전보건관리책임자, 前 팀장 (현직, 근속연수 24년)]에게 각 벌금 300만원의 약식명령을 발령하여 확정되었습니다. 당사는 재발 방지를 위해 안전관리 기준 및 임직원에 대한 교육을 강화하고 있습니다.

당사는 산업재해 발생 사업장 정기감독과 관련하여 2022년 5월 16일 의정부지방법원 고양 지원으로부터 산업안전보건법 제38조 제1항 등을 근거로 당사와 임원 1명(전무, 前 안전보 건총괄책임자, 현직, 근속연수 25년)에게 각 벌금 500만원의 약식명령을 발령받아 확정되었습니다. 당사는 재발 방지를 위해 안전관리 기준 및 임직원에 대한 교육을 강화하는 등 사업 장의 안전 확보를 최우선 경영과제로 설정하고 지속적으로 노력하여 '안전한 LG디스플레이 '로 거듭나겠습니다.

당사의 2021년 1월 13일 안전 사고 발생과 관련하여 2023년 1월 11일 1심 법원(의정부지 방방법원 고양지원)은 산업안전보건법 제173조, 제167조 제1항, 제63조 및 화학물질관리법 제63조, 제57조 등을 근거로 당사에게 벌금 2,000만원을 선고하였으며, 2023년 1월 19일 당사에 대한 판결이 확정되었습니다. (검찰 측이 당사 직원 중 3명 등 피고인 일부에 대해 항 소하였는데, 2023년 12월 8일 항소심 법원이 항소를 모두 기각하였습니다. 이에 상고를 제 기한 당사 직원 2명에 대한 상고심이 진행 중이고, 당사 직원 1명 등 나머지 피고인들에 대한 판결은 2023년 12월 16일 확정되었습니다.) 당사는 재발 방지를 위해 안전관리 기준 및 임 직원에 대한 교육을 강화하는 등 사업장의 안전 확보를 최우선 경영과제로 설정하고 지속적 으로 노력하여 '안전한 LG디스플레이'로 거듭나겠습니다.

2) 행정기관의 제재현황

① 금융감독당국의 제재현황

회사는 공시대상기간 중 금융감독당국으로부터 금융 관련 법규 위반으로 제재받은 사실이 없습니다.

② 공정거래위원회의 제재현황

회사는 공시대상기간 중 공정거래위원회로부터 법규 위반으로 제재받은 사실이 없습니다.

③ 과세당국(국세청, 관세청 등)의 제재현황

회사는 공시대상기간 중 조세당국으로부터 조세범 처벌법 제3조 및 제10조에 해당하는 위법행위로 인한 세금 추징 또는 벌금 부과 조치를 받은 사실이 없습니다.

④ 기타 행정·공공기관의 제재현황

| 일자 | 제재기관 | 대상자 | 사유 | 근거법령 | 처벌 또는 조치내용 | 금전적 제재금액 |
|------------|-----------------|-----|-------------------------------------------------|-------------------------------------|-------------------------------------------------------------------------------------|------------------|
| 2021.04.12 | 고용노동부 고양지청 | 당사 | - 물질안전 보건자료의 게시 및 교육 등 위반 | - 산업안전보건법 제114조 제1항 등 | - 과태료 납부 - 시정명령 사항에 대한 개선 완료 및 이행보고 (2021년 10월 1일) | 122,609,900 원 |
| 2021.04.28 | 파주소방서 | 당사 | - '20년 3월 경기도소방재난본부 합동 소방검사 관련 소방시설 정기점검 기록 미보존 | - 위험물안전관리법 제18조 제1항 | - 과태료 납부 - 위험물안전관리에 관한 세부기준 점검표에 따라 위험물 정기점검 실시, 모호한 사항 발생 시 행정기관과 운영사항 협의 절차 마련 | 120만원 |
| 2022.04.04 | 한강유역환경청 | 당사 | - 유해화학물질 취급 도급신고 미이행 | - 화학물질관리법 제31조 제1항 등 | - 과태료 납부 - 도급 신고 관련 선행관리 Process 수립 | 240만원 |
| 2022.04.13 | 고용노동부 고양지청 | 당사 | - '22년 2월 12일 안전사고의 신고 지연 | - 산업안전보건법 제 57조 제 3항 등 | - 과태료 납부 - 사고 즉시 신고 관련 기준 및 당부사항 전사원 공지 /교육 | 560만원 |
| 2022.12.15 | 환경부 | 당사 | - '22년 12월 15일 배출권 할당 취소 사유 통보서 기한내 미제출 | - 온실가스 배출권의 할당 및 거래에 관한 법률 제17조 제2항 | - 과태료 납부 - 사업장 폐쇄 및 배출량 변동 정기 모니터링(월1회) | 160만원 |
| 2023.11.13 | 고용노동부 서울남부지청 | 당사 | - 연장근로수당 미지급 | - 근로기준법 제43조 제1항 및 제36조 | - 시정지시 이행 - 시정지시 사항에 대한 이행 완료(2023년 11월 27일) | - |

당사는 2021년 1월 13일 발생한 안전 사고와 관련하여 고용노동부로부터 정기 감독을 받은 결과, 산업안전보건법 제114조 제1항(물질안전보건자료의 게시 및 교육) 등의 위반으로 2021년 4월 12일 시정 명령 및 과태료 부과 처분을 받아 과태료 122,609,900원을 납부하였으며, 2021년 10월 1일자로 시정명령에 대한 이행 완료 보고를 하였습니다.

당사는 2021년 3월 8일부터 12일까지 진행된 경기도소방재난본부 합동 소방검사 결과 위험물안전관리법 제18조에 따라 저장/취급시설에 대한 정기점검은 기록 보존하고 있었지만 일부 점검 항목(소방시설)은 타법령(소방시설법)양식에 따라 시행된 점검표로 같음이 인정되지 않아 2021년 4월 28일 파주소방서로부터 위험물안전관리법 제18조 제1항(정기점검 및 정기검사)에 따른 정기점검 결과 미기록, 보존으로 과태료 120만원을 부과받아 납부 완료하였습니다. 당사는 이번을 계기로 위험물안전관리에 관한 세부기준 점검표에 따라 위험물 정기 점검을 실시하고 있으며, 관련 업무 수행 시 모호한 규정이 있을 경우 관할행정기관과 세부적인 운영사항을 협의하여 진행하여 법적사항이 발생하지 않도록 조치하였습니다.

당사는 2022년 4월 4일 한강유역환경청으로부터 유해화학물질 취급 도급신고 미이행으로 화학물질관리법 제31조 제1항 등에 대한 위반관련 과태료 240만원을 부과받아 납부 완료하였으며, 재발방지를 위해 도급신고 주관부서 주도로 납기 내 규정에 맞는 신고가 진행될 수 있도록 일정, 서류 작성 등을 선행 관리하는 절차를 마련했습니다.

당사는 2022년 2월 12일 발생한 안전사고와 관련하여, 사고 발생부서에서 회사에 신고가

1달 이상 지연되어 2022년 4월 13일 산업안전보건법 제57조 제3항 (산업재해 발생 은폐 금지 및 보고 등) 등에 의해 산업재해 신고 지연으로 과태료 560만을 납부하였습니다. 당사는 재발 방지를 위해 사고 발생 시 즉시 신고될 수 있도록 관련 기준 및 당부사항을 전사원 대상으로 공지/교육하였습니다.

당사는 2022년 12월 15일 온실가스 배출권의 할당 및 거래에 관한 법률 제17조 제2항(할당 대상업체가 전체 또는 일부 사업장을 폐쇄한 경우, 시설의 가동중지·정지·폐쇄 등으로 인하여 그 시설이 속한 사업장의 온실가스 배출량이 할당량 대비 50%미만인 경우 사유 발생일 부터 1개월 이내에 주무관청에 그 사실을 보고해야 함)에 의해 할당취소신고 지연으로 과태료 160만원 부과 받아 납부 완료 하였습니다. 당사는 사업장 폐쇄 및 배출량 변동을 정기적으로(월1회) 모니터링하여 재발 방지할 수 있는 업무 Process를 마련하였습니다.

2023년 5월 19일 당사 직원의 사망사고가 발생하였고, 당사는 서울지방고용노동청 서울남부지청의 수시근로감독을 받았습니다. 위와 같은 수시근로감독을 받은 결과, 근로기준법 제 53조 위반으로 2023년 10월 6일 당사 및 당사의 대표이사가 입건되어 서울지방고용노동청 서울남부지청에서 관련 수사가 진행 중입니다. 그리고, 근로기준법 제36조 및 제43조 제1항 위반으로 서울지방고용노동청 서울남부지청이 2023년 11월 13일 당사에게 연장근로수당 239,743,773원을 대상 인원들에게 지급하라는 시정지시를 하였고, 당사는 2023년 11월 27일 그 이행을 완료하였으므로, 위 시정지시와 관련하여 당사가 처벌받을 가능성은 없습니다. (시정지시의 경우 이행을 완료하면 노동청 단계에서 사건이 종결되고, 노동청은 추가 형사고발을 진행하지 않습니다). 당사는 위와 같은 사건의 재발방지를 위하여 비상대책위원회를 발족하여 조직문화 개선을 위한 조치를 취하고, 회사 근태 시스템을 개편하는 등 지속적인 점검을 이어가고 있습니다.

4. 작성기준일 이후 발생한 주요사항 등 기타사항

가. 작성기준일 이후 발생한 주요사항

당사는 2023년 12월 18일 이사회에서 의결한 유상증자결정에 따라 2024년 1월 26일을 신주배정기준일로 하여, 주주배정 후 실권주 일반공모 방식으로 유상증자를 진행하고 있습니다. 2024년 3월초 구주주및 일반공모 청약절차를거쳐 2024년 3월 26일 기명식 보통주 142,184,300주를 주식시장에 상장할 예정입니다. 금번 유상증자를 통해 발행되는 증권에 대한 개요는 아래와 같습니다.

(단위 : 원, 주)

| 주식의 종류 | 주식의 수 | 액면가액 | 발행가액 | 모집총액 | 모집방법 |
|---------|-------------|-------|-------|-------------------|-----------------|
| 기명식 보통주 | 142,184,300 | 5,000 | 9,090 | 1,292,455,287,000 | 주주배정 후 실권주 일반공모 |

나. 합병등의 사후 정보

- 공시대상기간 중 발생한 합병 및 중요한 영업양수도, 자산양수도 내역은 없습니다.

다. 녹색경영

현재 한국 정부에서는 「기후위기 대응을 위한 탄소중립·녹색성장 기본법」에 의거, 2011년부터 2014년까지 온실가스·에너지 목표관리제를 시행하였고, 2015년부터는 온실가

스 배출권 거래제를 시행하고 있습니다. 당사는 이에 따라 한국 정부(환경부)로부터 할당 받은 온실가스 배출 목표를 달성할 의무가 있습니다. 온실가스 배출 목표 달성을 위해 추가적인 설비 투자가 진행되고 있으며 향후에도 지속적으로 규제 준수를 위한 비용이 수반될 예정입니다. 이는 회사의 수익성이나 생산활동에 부정적인 영향을 미칠 수도 있습니다. 또한, 당사는 같은 법 시행령 제52조에 의거 2022년 국내 사업장에서 배출되는 온실가스 배출량 및 에너지 사용량에 대한 명세서를 작성하여 한국 정부가 지정한 검증기관(한국품질재단)의 제3자 검증 후, 2023년 3월 정부에 제출하였습니다.

정부에 보고한 당사의 온실가스 배출량 및 에너지 사용량은 아래와 같습니다. '22년 배출량이 '21년 대비 감소한 사유는 공정에서 사용하는 F-Gas를 분해하는 감축설비를 도입하여 배출량이 전반적으로 감소하였습니다.

| 구분 | 2022년 | 2021년 | 2020년 |
|--------------|--------|--------|--------|
| 온실가스(천tCO2e) | 3,842 | 4,784 | 4,748 |
| 에너지(TJ) | 60,589 | 60,927 | 56,668 |

주) 온실가스 배출량 및 에너지 사용량 실적은 환경부 적합성평가 후 확정된 수치이며, 2023년 실적은 배출량 검증 전으로 검증기관 검증 및 환경부 확정 후 업데이트 예정입니다.

당사는 2015년 온실가스 배출권 거래제 대상기업으로 지정된 이래 매해 정부로부터 온실가스 배출권 할당받고 배출량 산정 계획서와 온실가스 명세서를 환경부에 제출하고 있습니다. 온실가스 배출 감축을 지속적으로 추진하기 위해 중기 목표로 2030년까지 2018년 배출량 대비 53% 감축을, 중장기 목표로는 2050년까지 탄소중립 달성하는 것으로 설정하였습니다. 온실가스 저감을 위해 공정가스 고효율 스크러버 개발 및 저탄소 가스 대체 기술 개발, 전사 전력절감 활동 강화, 재생에너지 전환 확대 등을 추진할 예정이며, 내부 감축 활동 후 기술적 감축이 어려운 잔여 배출량은 외부 상쇄를 통해 2050년 탄소중립을 달성할 계획입니다. 또한 ESG 거버넌스(ESG 위원회/경영회의)를 통해 탄소중립 이행 현황을 정기적으로 점검/보고하여 2050탄소중립 실행력을 강화하고 달성 Roadmap(경로)을 지속 고도화할 계획입니다.

당사는 제조공정에서 사용하는 건식 식각공정 사용 온실가스(F-Gas)로 인한 온실가스 배출량을 줄이기 위해 배출량을 90% 이상 감축할 수 있는 설비(Plasma)를 2018년부터 약 510억원을 투자하여 사업장에 설치하였으며, 그 결과 2022년 기준 공정가스 기인 온실가스 배출량을 152만톤 감축하였습니다. 아울러, 2021년 한국 재생에너지 이용 제도 시행과 동시에 국내 사업장은 녹색프리미엄을 통해 재생에너지 전환을 시작했고, 중국/베트남 사업장은 REC 구매를 통해 재생에너지로 전환하고 있습니다. 2022년에는 전년 대비 19배에 달하는 1,096GWh를 전환해 전사 전력량의 13%를 재생에너지로 전환했으며, 이를 통해 온실가스 배출량을 62만톤 감축하였습니다.

또한, 당사는 전사 에너지절감 전문조직을 구성해 체계적인 에너지 절감활동을 추진하고 있습니다. CDA 압축기 폐열 활용을 통한 냉수 제조, 냉동기 효율 개선 등의 활동을 진행하여 2022년 454GWh의 전력을 절감하여 온실가스 21만톤 감축하였습니다.

라. 정부의 인증 및 그 취소에 관한 사항

당사는 정부로부터 관련 법령에 따라 다양한 인증을 획득하였으며, 주요 내역은 아래와 같습니다.

니다.

| 인증명 | 근거법령 | 인증기관 | 인증날짜 | 유효기간 | 내용 |
|-----------------------|---------------------------------------|-----------|------------|-------------------------------|------------------------------------------------------------------------------------------------------------------------------------------|
| 가족친화인증 | 「가족친화사회환경조성 촉진 등에 관한 법률」 제 15조 제1항 | 여성가족부 | 2023.12.01 | 2023.12.01~ 2026.11.30 | 가족친화환경 조성에 대한 가족친화기업 인증 |
| 수출입 안전관리 우수업체 (AEO업체) | 「관세법」 제255조의 2(수출입 안전관리 우수 공인업체 등) | 관세청 | 2023.01.01 | 2023.01.01 ~ 2027.12.31 | 수출입물품의 제조·운송·보관 또는 통관 등 무역과 관련된 자가 시설, 서류 관리, 직원 교육 등에서 수출입에 관련된 법령에 따른 의무 또는 절차와 재무 건전성 등 대통령령으로 정하는 안전관리 기준을 충족하는 경우 수출입 안전관리 우수업체로 공인 |
| 녹색기술인증 | 「저탄소 녹색성장 기본법」 제32조 「녹색인증제 운영요청」 제27조 | 과학기술정보통신부 | 2021.10.14 | 2021.10.14 ~ 2024.10.13 | 터치 센싱전극 및 전송선을 내장한 터치디스플레이 기술을 통한 녹색기술 인증 |

마. 외국지주회사의 자회사 현황

- 해당사항 없음

바. 그 밖의 사항

지난 2021년 1월 13일, 당사의 파주 사업장 내 공장에서 설비개조작업 중 화학물질(TMAH 2.4%: TetraMethyl Ammonium Hydroxide)이 누출돼 인명피해를 입는 사고가 발생했습니다. 2021년 12월 검찰은 산업안전보건법 위반, 화학물질관리법 위반 혐의로 당사 및 당사 직원을 기소하였습니다. 2023년 1월 의정부지방법원 고양지원에서 1심 판결이 선고되었으며, 2023년 1월 19일자로 당사에 대한 1심 판결이 확정되었습니다. 당사는 이번을 계기로 안전사고가 반드시 근절될 수 있도록 △전 사업장 정밀 안전진단, △주요 위험작업의 내재화, △안전환경 전문인력 육성 및 협력사 지원 강화, △안전조직의 권한과 역량 강화 등을 골자로 하는 '4대 안전관리 혁신 대책'을 마련하였습니다. 이를 바탕으로 당사는 내부적으로는 사업장 내 모든 근로자의 생명과 안전이 완벽하게 보장되는 일터, 외부적으로는 신뢰할 수 있는 기업으로 거듭나기 위해 반드시 안전관리 수준의 근본적인 혁신을 이루도록 하겠습니다.

한편, 지난 2022년 3월 3일, 당사가 발주한 파주 사업장 공사 현장에서 LS전선 주식회사 작업자 4인이 부상을 입는 사고가 발생하였는데, 2023년 2월 당사 및 당사 임직원에게 대한 입건 없이 수사가 종결되었습니다.

XII. 상세표

1. 연결대상 종속회사 현황(상세)

☞ 본문 위치로 이동

(단위 : 백만원)

| 상호 | 설립일 | 주소 | 주요사업 | 최근사업연도말 자산총액 | 지배관계 근거 | 주요종속 회사 여부 |
|-----------------------------------------|------------|------------------------------------------------------------------------------------------------------------------------|-----------------------------|-----------------|------------|---------------|
| LG Display America, Inc. | 1999.09.24 | 2540 North First Street, Suite 400, San Jose, CA 95131, U.S.A | Display 제품의 판매 | 1,872,996 | 실질적 지배력 보유 | 해당(+2) |
| LG Display Japan Co., Ltd. | 1999.10.12 | Kyobashi Trust Tower 12F, 2-1-3 Kyobashi, Chuo-ku, Tokyo, Japan | Display 제품의 판매 | 157,279 | 위와 같음 | 해당(+2) |
| LG Display Germany GmbH | 1999.10.15 | Alfred-Herrhausen-Alle 3-5, in 65760 Eschborn | Display 제품의 판매 | 315,096 | 위와 같음 | 해당(+2) |
| LG Display Taiwan Co., Ltd. | 1999.04.12 | 9F., No. 89, Sec.2, Tiding Blvd., Neihu Dist., Taipei City, 11493, Taiwan, R.O.C. | Display 제품의 판매 | 265,810 | 위와 같음 | 해당(+2) |
| LG Display Nanjing Co., Ltd. | 2002.07.15 | No.1, LG Road, LG Industrial Park, Nanjing Economic & Technological Development Zone, Nanjing, 210046, China | Display 제품의 생산 | 3,731,464 | 위와 같음 | 해당(+1)(+2) |
| LG Display Shanghai Co., Ltd. | 2003.01.16 | Room 316, floor 3, No.38, Yinglun Road, China (Shanghai) pilot Free Trade Zone | Display 제품의 판매 | 334,278 | 위와 같음 | 해당(+2) |
| LG Display Guangzhou Co., Ltd. | 2006.06.30 | No.59 Kaitai Road, Science City of Guangzhou High-tech Industrial Development Zone, 510663, China | Display 제품의 생산 | 3,820,218 | 위와 같음 | 해당(+1)(+2) |
| LG Display Shenzhen Co., Ltd. | 2007.07.27 | Unit 607, Talfook Chong Comprehensive Building, Shihua Road, Futian Free Trade Zone, Shenzhen, Guangdong, P.R.C | Display 제품의 판매 | 97,514 | 위와 같음 | 해당(+2) |
| LG Display Singapore Pte. Ltd. | 2008.11.04 | 8 Temasek Boulevard #25-01 Suntec Tower 3 Singapore 038988 | Display 제품의 판매 | 760,769 | 위와 같음 | 해당(+2) |
| L&T Display Technology (Fujian) Limited | 2009.12.07 | Optoelectronic Park, Rongqiao Economic and Technological Development Zone, Fuqing City, Fujian Province, 350301, China | LCD모듈, LCD 모니터 set 생산 및 판매 | 309,340 | 위와 같음 | 해당(+2) |
| LG Display Yantai Co., Ltd. | 2010.03.17 | No.2 Beijing Middle Road, Development Zone, Yantai, Shan Dong, China | Display 제품의 생산 | 539,791 | 위와 같음 | 해당(+2) |
| LG Display (China) Co., Ltd. | 2012.12.10 | No.88.Kaida Road, Science City of Guangzhou, High-Tech Industrial Development Zone, 510663, China | Display 제품의 생산 및 판매 | 2,410,130 | 위와 같음 | 해당(+2) |
| ㈜나눔누리 | 2012.03.21 | 경상북도 구미시 인동22길 57-10 | 청소, 세차, 헬스키퍼, 카페 등 | 5,606 | 위와 같음 | 해당사항없음 |
| UNIFIED INNOVATIVE TECHNOLOGY, LLC | 2014.03.12 | 103 Foulk Road, Suite 202, Wilmington, DE 19803, U.S.A | 특허 관리 | 1,093 | 위와 같음 | 해당사항없음 |
| Global OLED Technology LLC | 2009.12.18 | 107 Carpenter Drive, Suite 225, Sterling, VA 20164, U.S.A | OLED 특허 자산 운영 | 40,786 | 위와 같음 | 해당사항없음 |
| LG Display Guangzhou Trading Co., Ltd. | 2015.04.28 | C403, Materials Building, No 201 Guangbao Road, Free Trade Zone, Huangpu District, Guangzhou, China | Display 제품의 판매 | 2,341,100 | 위와 같음 | 해당(+2) |
| LG Display Vietnam Haiphong Co., Ltd. | 2016.05.05 | E Lot, Trang Due IP, Dinh Vu-Cat Hai Economic Zone, Hong Phong Commune, An Duong Dist., Hai Phong City, Vietnam | Display 제품의 생산 | 5,918,634 | 위와 같음 | 해당(+1)(+2) |
| Suzhou Lehui Display Co.,Ltd. | 2016.07.01 | No.225 Jinfeng Road, Suzhou New District, Jiangsu, China | LCD모듈 및 LCD 모니터 set 생산 및 판매 | 284,364 | 위와 같음 | 해당(+2) |
| LG DISPLAY FUND I LLC | 2018.05.01 | 251 Little Falls Drive, City of Wilmington, county of New Castle, 19808, U.S.A. | 벤처기업 투자 및 기술 확보 목적 투자 | 82,099 | 위와 같음 | 해당(+2) |
| LG Display High-Tech (China) Co., Ltd. | 2018.07.11 | No.59 Kaitai Road, Science City of Guangzhou High-tech Industrial Development Zone, 510663, China | Display 제품의 생산 및 판매 | 6,417,671 | 위와 같음 | 해당(+1)(+2) |
| MMT(특정금융전신탁) | - | 한국 서물 | 특정금융전신탁 | 0 | 위와 같음 | 해당사항없음 |

※ 지배관계 근거 : 기업회계기준서 제1110호 「연결재무제표」 문단 5~18 참고

※ 주요종속회사 여부 판단기준

(*1) 최근사업연도말 종속회사의 개별재무제표 상 자산총액이 지배회사 개별재무제표 상 자산총액의 10% 이상

(*2) 최근사업연도 종속회사의 자산총액이 750억원 이상

2. 계열회사 현황(상세)

가. 국내법인

☞ 본문 위치로 이동

(기준일 : 2023년 12월 31일)

(단위 : 사)

| 상장여부 | 회사수 | 기업명 | 법인등록번호 |
|------------|----------------|-------------|----------------|
| 상장 | 11 | (주)LG | 110111-0003543 |
| | | LG전자(주) | 110111-2487050 |
| | | (주)LG화학 | 110111-2207995 |
| | | (주)LG생활건강 | 110111-2208000 |
| | | LG디스플레이(주) | 110111-0393134 |
| | | (주)LG유플러스 | 110111-1296676 |
| | | LG이노텍(주) | 110111-0192180 |
| | | (주)지투알 | 110111-0375398 |
| | | (주)로보스타 | 110111-1655393 |
| | | (주)엘지헬로비전 | 110111-1144297 |
| | | (주)엘지에너지솔루션 | 110111-7701356 |
| 비상장 | 52 | (주)LG씨엔에스 | 110111-0516695 |
| | | (주)LG스포츠 | 110111-0359300 |
| | | (주)LG경영개발원 | 110111-0423494 |
| | | (주)미디어로그 | 110111-1905441 |
| | | (주)데이콤크로싱 | 110111-2234683 |
| | | (주)디앤오 | 110111-2411520 |
| | | (주)하이프라자 | 131111-0028801 |
| | | (주)씨택 | 110111-0589171 |
| | | (주)씨에스리더 | 110111-2271924 |
| | | (주)아인텔레서비스 | 180111-0367581 |
| | | (주)비즈테크아이 | 110111-2689507 |
| | | 코카콜라음료(주) | 110111-1342130 |
| | | 하이엠솔루텍(주) | 110111-3371989 |
| | | (주)씨에스원파트너 | 110111-3961756 |
| (주)에이치에스애드 | 110111-3076662 | | |

| | | |
|--|---------------------|----------------|
| | (주)엘베스트 | 110111-3806267 |
| | (주)하이텔서비스 | 110111-4251552 |
| | (주)한국음료 | 211311-0005197 |
| | (주)에프앤아이 | 134211-0111354 |
| | 해태에이치티비(주) | 110111-0900004 |
| | 에이스냉동공조(주) | 135111-0047493 |
| | (주)나눔누리 | 176011-0075546 |
| | 이노워드(주) | 200111-0343156 |
| | (주)하누리 | 134811-0262254 |
| | (주)행복누리 | 150111-0172829 |
| | (주)위드유 | 110111-5145556 |
| | (주)에프엠지 | 140111-0020096 |
| | (주)밝은누리 | 150111-0206876 |
| | (주)팜한농 | 110111-4362482 |
| | (주)행복마루 | 110111-6140993 |
| | LG파루크(주) | 110111-6210647 |
| | (주)미젠토리 | 131111-0466580 |
| | (주)미래엠 | 134211-0190259 |
| | (주)드림누리 | 110111-6560282 |
| | 태극제약(주) | 134811-0004367 |
| | (주)울릉샘물 | 175811-0003526 |
| | (주)루치펠로코리아 | 110111-5089316 |
| | (주)디앤오씨엠 | 110111-7030507 |
| | (주)유플러스홈서비스 | 110111-7343215 |
| | 지케이더블유라이팅시스템즈코리아(주) | 120111-1013094 |
| | (주)씨브이파트너스 | 110111-7687027 |
| | 하이케어솔루션(주) | 110111-7737070 |
| | (주)아름누리 | 150111-0302103 |
| | (주)고운누리 | 134111-0575239 |
| | 엘지마그나이파워트레인(주) | 120111-1161330 |
| | 자이씨앤에이(주) | 110111-8041529 |
| | (주)에스앤아이코퍼레이션 | 110111-8041537 |
| | (주)엘지에이치와이비씨엠 | 176011-0152534 |
| | (주)라이트브레인 | 110111-3550179 |
| | (주)피트니스캔디 | 110111-8178752 |
| | (주)비즈테크온 | 110111-8355178 |
| | (주)하이비차저 | 120111-0988082 |

* (주)로아코리아는 2021년 1월 4일 계열편입되었음.

- * (주)씨브이파트너스는 2021년 1월 4일 계열편입되었음.
- * (주)LG에너지솔루션은 2021년 1월 4일 계열편입되었음.
- * 하이케어솔루션(주)은 2021년 2월 1일 계열편입되었음.
- * (주)아름누리는 2021년 4월 1일 계열편입되었음.
- * (주)고운누리는 2021년 4월 1일 계열편입되었음.
- * (주)LX홀딩스는 2021년 6월 1일 계열편입되었음.
- * 크린소울(유) 2021년 6월 28일 계열제외되었음.
- * (주)LG상사는 2021년 7월 1일 (주)LX인터내셔널로 사명변경하였음.
- * (주)LG하우시스는 2021년 7월 1일 (주)LX하우시스로 사명변경하였음.
- * (주)실리콘웍스는 2021년 7월 1일 (주)LX세미콘으로 사명변경하였음.
- * LG엠엠에이(주)는 2021년 7월 1일 (주)LX엠엠에이로 사명변경하였음.
- * (주)판토스는 2021년 7월 1일 (주)LX판토스로 사명변경하였음.
- * LG마그나 이과워트레인(주)는 2021년 8월 1일 계열편입되었음.
- * 세종그린파워(주)는 2021년 8월 20일 계열제외되었음.
- * 우지막코리아(주)는 2021년 8월 20일 계열제외되었음.
- * (주)에스앤아이건설은 2021년 10월 1일 계열편입되었음.
- * (주)에스앤아이엠퍼트는 2021년 10월 1일 계열편입되었음.
- * (주)LG비씨엠은 2021년 12월 2일 계열편입되었음.
- * (주)로보메디는 2021년 12월 22일 계열제외되었음.
- * (주)라이트브레인은 2022년 1월 1일 계열편입되었음.
- * (주)LG에너지솔루션은 2022년 1월 27일 상장하였음.
- * (주)에스앤아이코퍼레이션 2022년 3월 23일 (주)디앤오로 사명변경하였음.
- * (주)에스앤아이씨엠은 2022년 3월 23일 (주)디앤오씨엠으로 사명변경하였음.
- * (주)에스앤아이엠퍼트는 2022년 3월 23일 (주)에스앤아이코퍼레이션으로 사명변경하였음.
- * (주)판토스부산신항물류센터는 2022년 3월 30일 (주)LX판토스부산신항물류센터로 사명변경하였음.
- * (주)에코앤로지스부산은 2022년 4월1일 계열편입되었음.
- * (주)에스앤아이건설은 2022년 4월 27일 자이씨앤에이(주)로 사명변경하였음.
- * (주)LX홀딩스는 2022년 6월21일 계열제외되었음.
- * (주)LX인터내셔널은 2022년 6월21일 계열제외되었음.
- * 당진탱크터미널(주)는 2022년 6월21일 계열제외되었음.
- * (주)에코앤로지스부산은 2022년 6월21일 계열제외되었음.
- * (주)LX판토스는 2022년 6월21일 계열제외되었음.
- * (주)헬리스타항공은 2022년 6월21일 계열제외되었음.
- * (주)한울타리는 2022년 6월21일 계열제외되었음.
- * (주)LX판토스부산신항물류센터는 2022년 6월21일 계열제외되었음.
- * (주)LX세미콘은 2022년 6월21일 계열제외되었음.
- * (주)LX하우시스는 2022년 6월21일 계열제외되었음.
- * (주)그린누리는 2022년 6월21일 계열제외되었음.
- * (주)LX엠엠에이는 2022년 6월21일 계열제외되었음.
- * (주)피트니스캔디는 2022년 7월1일 계열편입되었음.
- * (주)비즈테크파트너스는 2022년 8월1일 (주)비즈테크아이로 사명변경하였음.
- * (주)비즈테크온은 2022년 8월1일 계열편입되었음.
- * (주)애플망고는 2022년 12월1일 계열편입되었음.
- * (주)로아코리아는 2022년 12월27일 계열제외되었음.
- * (주)곤지암예원은 2023년 3월 31일 (주)에프앤아이로 사명변경하였음.

- * (주)LG비씨엠은 2023년 5월2일 (주)LGHY비씨엠으로 사명변경하였음.
- * (주)애플망고는 2023년 6월1일 (주)하이비차저로 사명변경하였음.
- * (주)TW바이오매스에너지는 2023년 6월1일 계열편입되었음.
- * (주)에이치에스애드 및 (주)엘베스트는 2023년 7월13일 모회사인 (주)지투알에 흡수합병 되었음.
- * (주)지투알은 2023년 7월13일 (주)에이치에스애드로 사명변경하였음.
- * (주)비바웨이브는 2023년 12월1일 계열편입되었음.

나. 해외법인

(2023.12.31 기준)

| 계열회사명 | 소재국 |
|-------------------------------------------|-------|
| ACE R&A Hungary Limited Liability Company | 헝가리 |
| ACE R&A US INC | 미국 |
| Alphonso Hellas S.A. | 그리스 |
| Alphonso Inc. | 미국 |
| Alphonso Labs Private Limited | 인도 |
| Alphonso UK Limited | 영국 |
| Arcelik-LG Klima Sanayi ve Ticaret A.S. | 튀르키예 |
| Avon Manufacturing (Guangzhou), Ltd. | 중국 |
| Baterioas De Castilla | 스페인 |
| BEIJING LG HOUSEHOLD CHEMICAL CO., LTD. | 중국 |
| Beijing Yuanzhimeng Advertising Co.,LTD. | 중국 |
| Boinca Inc. | 미국 |
| CCP-LGE OWNER, LLC | 미국 |
| CYBELLUM TECHNOLOGIES LTD | 이스라엘 |
| CYBELLUM TECHNOLOGIES LTD Japan | 일본 |
| CYBELLUM TECHNOLOGIES USA, INC. | 미국 |
| D&O CM AMERICA, INC. | 미국 |
| D&O CM Nanjing Co., Ltd. | 중국 |
| D&O CM POLAND Sp. z o.o. | 폴란드 |
| D&O CM VIETNAM COMPANY LIMITED | 베트남 |
| DACOM AMERICA, INC. | 미국 |
| EIC PROPERTIES PTE, LTD. | 싱가포르 |
| Everlife Agency Co., Ltd. | 일본 |
| Everlife Co., Ltd. | 일본 |
| Farmhannong America, Inc. | 미국 |
| FarmHannong do Brasil Limitada | 브라질 |
| FarmHannong(Malaysia) SDN. BHD. | 말레이시아 |
| FarmHannong(Thailand) Ltd. | 태국 |

| | |
|------------------------------------------------------------------|--------|
| FMG & MISSION Company Limited | 일본 |
| GIIR America Inc. | 미국 |
| GIIR Thailand Ltd. | 태국 |
| Ginza Stefany Inc. | 일본 |
| GIIR Communications India Private Limited | 인도 |
| GIIR Do Brasil Ltda | 브라질 |
| GIIR Germany GmbH | 독일 |
| GIIR Rus LLC | 러시아 |
| GIIR UK Limited | 영국 |
| Global OLED Technology LLC. | 미국 |
| HI M SOLUTEK HVAC SERVICE AND MAINTENANCE L.L.C | 아랍에미리트 |
| Hi-M Solutek Germany GmbH | 독일 |
| HI-M SOLUTEK MEXICO S DE RL DE CV. | 멕시코 |
| HI-M SOLUTEK PHILIPPINES INC. | 필리핀 |
| HI-M SOLUTEK POLAND Sp. z o.o. | 폴란드 |
| HI-M SOLUTEK VIETNAM CO., LTD. | 베트남 |
| Hi-M.Solutek India Private Limited | 인도 |
| HI-M.SOLUTEK LLC | 이집트 |
| Hi-M.SOLUTEK US INC | 미국 |
| HL-GA Battery Company LLC | 미국 |
| HS Ad MEA FZ-LLC | 아랍에미리트 |
| HS AD VIETNAM CO., LTD. | 베트남 |
| HS GTM Germany GmbH | 독일 |
| HSAD LATIN AMERICA,S.A. | 파나마 |
| KES – kablove a elektricke systemy spol. s.r.o. | 체코 |
| KES Poland Sp.z o.o. | 폴란드 |
| L&T Display Technology (Fujian) Limited | 중국 |
| LEYOU NEW ENERGY MATERIALS(WUXI)CO.,LTD | 중국 |
| LG Chem China Tech Center | 중국 |
| LG Chem (China) Investment Co.,Ltd. | 중국 |
| LG Chem (Chongqing) Engineering Plastics Co.,Ltd. | 중국 |
| LG Chem (Guangzhou) Information & Electronics Materials Co.,Ltd. | 중국 |
| LG Chem (Taiwan), Ltd. | 대만 |
| LG Chem (Tianjin) Engineering Plastics Co.,Ltd. | 중국 |
| LG Chem America, Inc. | 미국 |
| LG Chem Asia Pte. Ltd. | 싱가포르 |
| LG Chem Aveo Oncology | 미국 |
| LG Chem BRASIL INTERMEDIACAO DE NEGOCIOS DO SETOR QUIMICO LTDA. | 브라질 |

| | |
|-------------------------------------------------------|--------|
| LG Chem Europe Gmbh | 독일 |
| LG CHEM FUND I LLC | 미국 |
| LG Chem Hai Phong Engineering Plastics LCC. | 베트남 |
| LG Chem Hai Phong Vietnam Co., Ltd. | 베트남 |
| LG Chem Hangzhou Advanced Materials Co., Ltd. | 중국 |
| LG Chem Japan Co.,Ltd. | 일본 |
| LG Chem Life Science Innovation Center, Inc. | 미국 |
| LG Chem Life Sciences (Thailand) Ltd. | 태국 |
| LG Chem Life Sciences India Pvt. Ltd. | 인도 |
| LG Chem Life Sciences Poland Ltd. | 폴란드 |
| LG Chem Mexico S.A. de C.V. | 멕시코 |
| LG Chem Ohio Petrochemical, Inc. | 미국 |
| LG Chem Poland Sp. z o.o. | 폴란드 |
| LG CHEM TK Kimya SANAYI VE TIC. Ltd. STI. | 튀르키예 |
| LG Chem VietNam Co.,Ltd | 베트남 |
| LG Chem(HUIZHOU) Petrochemical Co., Ltd. | 중국 |
| LG Chemical (Guangzhou) Engineering Plastics Co.,Ltd. | 중국 |
| LG Chemical India Pvt. Ltd. | 인도 |
| LG CNS America Inc. | 미국 |
| LG CNS BRASIL SERVICOS DE TI LTDA | 브라질 |
| LG CNS China Inc. | 중국 |
| LG CNS COLOMBIA SAS | 콜롬비아 |
| LG CNS Europe B.V | 네덜란드 |
| LG CNS FUND I LLC | 미국 |
| LG CNS India Pvt. Ltd. | 인도 |
| LG CNS JAPAN Co., Ltd. | 일본 |
| LG CNS MALAYSIA SDN BHD | 말레이시아 |
| LG CNS PHILIPPINES, INC. | 필리핀 |
| LG CNS UZBEKISTAN, LLC | 우즈베키스탄 |
| LG CNS VIETNAM CO., LTD | 베트남 |
| LG Consulting corp. | 파나마 |
| LG Corp. U.S.A. | 미국 |
| LG Display (China) Co., Ltd. | 중국 |
| LG Display America,Inc. | 미국 |
| LG DISPLAY FUND I LLC | 미국 |
| LG Display Germany GmbH | 독일 |
| LG Display Guangzhou Co., Ltd | 중국 |
| LG Display Guangzhou Trading Co., Ltd. | 중국 |
| LG Display High-Tech (China) Co., Ltd. | 중국 |

| | |
|------------------------------------------------------------------|--------|
| LG Display Japan Co.,Ltd. | 일본 |
| LG Display Nanjing Co.,Ltd. | 중국 |
| LG Display Shanghai Co.,Ltd. | 중국 |
| LG Display Shenzhen Co., Ltd | 중국 |
| LG Display Singapore Pte. Ltd. | 싱가포르 |
| LG Display Taiwan Co.,Ltd. | 대만 |
| LG Display Vietnam Haiphong Co., Ltd. | 베트남 |
| LG Display Yantai Co., Ltd. | 중국 |
| LG Electronics (China) Co., Ltd. | 중국 |
| LG Electronics (China) Research and Development Center Co., Ltd. | 중국 |
| LG Electronics (Levant) Jordan | 요르단 |
| LG Electronics Africa Logistics FZE | 아랍에미리트 |
| LG Electronics Air-Conditioning(Shandong) Co.,Ltd. | 중국 |
| LG Electronics Alabama Inc. | 미국 |
| LG Electronics Algeria SARL | 알제리 |
| LG Electronics Almaty Kazakhstan Limited Liability Partnership | 카자흐스탄 |
| LG Electronics Angola Limitada | 앙골라 |
| LG Electronics Argentina S.A. | 아르헨티나 |
| LG Electronics Australia Pty, Ltd. | 호주 |
| LG Electronics Benelux Sales B.V. | 네덜란드 |
| LG Electronics Canada, Inc. | 캐나다 |
| LG Electronics Colombia Limitada | 콜롬비아 |
| LG Electronics Deutschland GmbH | 독일 |
| LG Electronics Development Vietnam Company Limited | 베트남 |
| LG Electronics do Brasil Ltda. | 브라질 |
| LG Electronics Dubai FZE | 아랍에미리트 |
| LG Electronics Egypt S.A.E | 이집트 |
| LG Electronics Espana S.A | 스페인 |
| LG Electronics European Holding B.V. | 네덜란드 |
| LG Electronics European Shared Service Center B.V. | 네덜란드 |
| LG Electronics Finland Lab Oy | 핀란드 |
| LG Electronics France S.A.S. | 프랑스 |
| LG ELECTRONICS FUND I LLC | 미국 |
| LG Electronics fund II LLC | 미국 |
| LG Electronics Guatemala S.A. | 과테말라 |
| LG Electronics Gulf FZE | 아랍에미리트 |
| LG Electronics Hellas Single Member SA | 그리스 |
| LG Electronics HK Ltd. | 중국 |
| LG Electronics Honduras S.de R.L. | 온두라스 |

| | |
|----------------------------------------------------------|---------|
| LG Electronics Huizhou Ltd. | 중국 |
| LG Electronics Inc Chile Limitada | 칠레 |
| LG Electronics India Pvt. Ltd. | 인도 |
| LG Electronics Italia S.P.A. | 이탈리아 |
| LG Electronics Japan, Inc. | 일본 |
| LG Electronics Latvia, Ltd | 라트비아 |
| LG Electronics M Sdn. Bhd | 말레이시아 |
| LG Electronics Magyar K.F.T. | 헝가리 |
| LG Electronics Mexico S.A.DE C.V. | 멕시코 |
| LG Electronics Middle East & Africa Regional Headquarter | 사우디아라비아 |
| LG Electronics Middle East Co., Ltd. | 아랍에미리트 |
| LG Electronics Mlawa Sp. z.O.O. | 폴란드 |
| LG Electronics Morocco S.A.R.L. | 모로코 |
| LG Electronics Nanjing New Technology co.,LTD | 중국 |
| LG Electronics Nanjing Vehicle Components Co.,Ltd. | 중국 |
| LG Electronics Nigeria Limited | 나이지리아 |
| LG Electronics Nordic AB | 스웨덴 |
| LG Electronics North Africa Service Company SARL | 튀니지 |
| LG Electronics Overseas Trading FZE | 아랍에미리트 |
| LG Electronics Panama, S.A. | 파나마 |
| LG Electronics Pasig Inc. | 필리핀 |
| LG Electronics Peru S.A. | 페루 |
| LG Electronics Philippines Inc. | 필리핀 |
| LG Electronics Polska Sp. Z.O.O | 폴란드 |
| LG Electronics Portugal S.A. | 포르투갈 |
| LG Electronics Qinhuangdao Co.,LTD | 중국 |
| LG Electronics Reynosa S.A. DE C.V. | 멕시코 |
| LG Electronics RUS, LLC | 러시아 연방 |
| LG Electronics S.A. (Pty) Ltd. | 남아공 |
| LG Electronics Saudi Arabia LLC | 사우디아라비아 |
| LG Electronics Shenyang Inc. | 중국 |
| LG Electronics Singapore PTE LTD | 싱가포르 |
| LG Electronics Taiwan Taipei Co.,Ltd. | 대만 |
| LG Electronics Thailand Co., Ltd. | 태국 |
| LG Electronics Tianjin Appliances Co., Ltd. | 중국 |
| LG Electronics Ticaret A.S. | 튀르키예 |
| LG Electronics U.K. Ltd. | 영국 |
| LG Electronics U.S.A., Inc. | 미국 |
| LG Electronics Ukraine | 우크라이나 |

| | |
|------------------------------------------------------------------|-------|
| LG Electronics Vehicle Component U.S.A., LLC | 미국 |
| LG Electronics Vehicle Components Europe GmbH | 독일 |
| LG Electronics Venezuela S.A | 베네주엘라 |
| LG Electronics Vietnam Haiphong Co Ltd | 베트남 |
| LG Electronics Wroclaw Sp.z.O.O. | 폴란드 |
| LG Energy Solution (Nanjing) Co., Ltd. | 중국 |
| LG Energy Solution (Taiwan), Ltd. | 대만 |
| LG Energy Solution Arizona ESS, INC. | 미국 |
| LG Energy Solution Arizona, INC. | 미국 |
| LG Energy Solution Australia Pty Ltd | 호주 |
| LG Energy Solution Battery (Nanjing) Co., Ltd. | 중국 |
| LG Energy Solution Europe GmbH | 독일 |
| LG Energy Solution Fund I LLC | 미국 |
| LG Energy Solution Fund II LLC | 미국 |
| LG Energy Solution India Private Limited | 인도 |
| LG Energy Solution Michigan, Inc. | 미국 |
| LG Energy Solution Technology (Nanjing) Co., Ltd. | 중국 |
| LG Energy Solution Vertech Inc. | 미국 |
| LG Energy Solution Wroclaw sp. z o.o. | 폴란드 |
| LG H&H HK LIMITED | 중국 |
| LG H&H Singapore Private Limited | 싱가포르 |
| LG H&H Tokyo R&D Center Inc. | 일본 |
| LG H&H UK LTD | 영국 |
| LG H&H USA, Inc. | 미국 |
| LG Holdings Japan Co., Ltd | 일본 |
| LG Household & Health Care (Taiwan), Ltd. | 대만 |
| LG Household & Health Care (Thailand) Limited | 태국 |
| LG HOUSEHOLD & HEALTH CARE MALAYSIA SDN. BHD. | 말레이시아 |
| LG Household & Health Care Trading (Shanghai) Co., Ltd | 중국 |
| LG HOUSEHOLD AND HEALTH CARE COSMETICS R AND D(SHANGHAI) CO.,LTD | 중국 |
| LG Innotek (Taiwan) Co., Ltd. | 대만 |
| LG INNOTEK FUND I LLC | 미국 |
| LG Innotek Mexico S.A. de C.V. | 멕시코 |
| LG Innotek Poland Sp. z o.o. | 폴란드 |
| LG Innotek Trading (Shanghai) Co., Ltd | 중국 |
| LG Innotek USA, Inc. | 미국 |
| LG Innotek Vietnam Haiphong Co., Ltd | 베트남 |
| LG Innotek Yantai Co., Ltd. | 중국 |

| | |
|------------------------------------------------------------|---------|
| LG Japan Lab. Inc. | 일본 |
| LG Jiansheng Life Sciences (Beijing) Co., Ltd. | 중국 |
| LG Magna e-Powertrain Hungary Ltd. | 헝가리 |
| LG Magna e-Powertrain Mexico S.A. DE C.V. | 멕시코 |
| LG Magna e-Powertrain USA Inc. | 미국 |
| LG Magna Nanjing e-Powertrain Vehicle Components Co., Ltd. | 중국 |
| LG NanoH2O, LLC | 미국 |
| LG PETRONAS CHEMICALS Malaysia Sdn.Bhd. | 말레이시아 |
| LG Polymers India Pvt. Ltd. | 인도 |
| LG Soft India Private Limited | 인도 |
| LG Technology Ventures LLC | 미국 |
| LG Toray Hungary Battery Separator Kft. | 헝가리 |
| LG UPLUS FUND I LLC | 미국 |
| LG UPLUS FUND II LLC | 미국 |
| LG VINA COSMETICS COMPANY LIMITED | 베트남 |
| LG Chem Malaysia SDN.BHD | 말레이시아 |
| LGC Petrochemical India Private Ltd. | 인도 |
| LGEUS Power, LLC | 미국 |
| LG-Shaker Co. Ltd. | 사우디아라비아 |
| L-H Battery Company, Incorporated | 미국 |
| Nanjing LG-Panda Appliances Co., Ltd. | 중국 |
| NextStar Energy Inc. | 캐나다 |
| Ningbo LG Yongxing Chemical Co.,Ltd. | 중국 |
| Ningbo Zhenhai LG Yongxing Trade Co.,Ltd. | 중국 |
| NOVA Prime Fund I, LP. | 미국 |
| Overdrive Energy, Inc | 미국 |
| P.T. LG Electronics Indonesia | 인도네시아 |
| Primefocus Health, Inc | 미국 |
| PT Farm Hannong Indonesia | 인도네시아 |
| PT HI-M SOLUTEK INDONESIA | 인도네시아 |
| PT LGChem Indonesia | 인도네시아 |
| PT LGE INDONESIA RESEARCH AND DEVELOPMENT CENTER | 인도네시아 |
| PT. LG CNS Indonesia | 인도네시아 |
| PT. LG Innotek Indonesia | 인도네시아 |
| PT.HLI Green Power | 인도네시아 |
| PT.LG Electronics Service Indonesia | 인도네시아 |
| QINGGONGLIAN ELECTRICAL INSTALLATION ENGINEERING CO.,LTD | 중국 |
| ROBOSTAR (SHANGHAI) CO.,LTD | 중국 |
| Suzhou Lehui Display Co., Ltd. | 중국 |

| | |
|------------------------------------------------|-------|
| Taizhou LG Electronics Refrigeration Co., Ltd. | 중국 |
| The Avon Company | 미국 |
| The Avon Company Canada Limited | 캐나다 |
| The Creme Shop, Inc. | 미국 |
| Tianjin LG Bohai Chemical Co.,Ltd. | 중국 |
| Tianjin LG Botian Chemical Co.,Ltd. | 중국 |
| Toiletry Japan Inc. | 일본 |
| Ultium Cells Holdings LLC | 미국 |
| Ultium Cells LLC | 미국 |
| UNIFIED INNOVATIVE TECHNOLOGY, LLC | 미국 |
| Uniseal, Inc. | 미국 |
| VIVAWAVE JAPAN Co.,Ltd. | 일본 |
| ZEIT C&A AMERICA, INC. | 미국 |
| ZEIT C&A NANJING Co., Ltd. | 중국 |
| ZEIT C&A POLAND SP. Z O. O. | 폴란드 |
| ZEIT C&A VIETNAM COMPANY LIMITED | 베트남 |
| Zenith Electronics LLC | 미국 |
| ZKW Austria Immobilien GmbH | 오스트리아 |
| ZKW Austria Immobilien Holding GmbH | 오스트리아 |
| ZKW Automotive Engineering CZ s.r.o. | 체코 |
| ZKW Group GmbH | 오스트리아 |
| ZKW Holding GmbH | 오스트리아 |
| ZKW Lichtsysteme GmbH | 오스트리아 |
| ZKW Lighting Systems (Dalian) Co. Ltd. | 중국 |
| ZKW Lighting Systems USA, Inc. | 미국 |
| ZKW Mexico Inmobiliaria, S.A. de C.V. | 멕시코 |
| ZKW Mexico, S.A. de C.V. | 멕시코 |
| ZKW Slovakia s.r.o. | 슬로바키아 |

3. 타법인출자 현황(상세)

☞ 본문 위치로 이동

(기준일 : 2023년 12월 31일)

(단위 : 백만원, 주, %)

| 법인명 | 상장 여부 | 최초취득일자 | 출자 목적 | 최초취득금액 | 기초잔액 | | | 증가(감소) | | | 기말잔액 | | | 최근사업연도 | |
|----------------------------|-------|------------|-------|--------|-------------|-----|--------|--------|----|-------|-------------|-----|--------|-----------|--------|
| | | | | | 수량 | 지분율 | 장부 가액 | 취득(처분) | | 평가 손익 | 수량 | 지분율 | 장부 가액 | 총자산 | 당기 순손익 |
| | | | | | | | | 수량 | 금액 | | | | | | |
| LG Display America, Inc. | 비상장 | 1999.09.24 | 경영참여 | 6,082 | 411,000,000 | 100 | 36,815 | 0 | 0 | 0 | 411,000,000 | 100 | 36,815 | 1,872,996 | 9,789 |
| LG Display Japan Co.,Ltd. | 비상장 | 1999.10.12 | 경영참여 | 1,088 | 1,900 | 100 | 15,686 | 0 | 0 | 0 | 1,900 | 100 | 15,686 | 157,279 | 3,932 |
| LG Display Germany GmbH | 비상장 | 1999.11.05 | 경영참여 | 1,252 | 960,000 | 100 | 19,373 | 0 | 0 | 0 | 960,000 | 100 | 19,373 | 315,096 | 2,321 |
| LG Display Taiwan Co.,Ltd. | 비상장 | 2000.05.19 | 경영참여 | 4,189 | 11,550,000 | 100 | 35,230 | 0 | 0 | 0 | 11,550,000 | 100 | 35,230 | 265,810 | -1,744 |

| | | | | | | | | | | | | | | | |
|---------------------------------------------|-----|------------|------|------------|-----------|-----|-----------|--------|-----------|---------|------------|-----|-----------|-----------|---------|
| LG Display Nanjing Co.,Ltd. (*) | 비상장 | 2002.07.15 | 경영참여 | 4,728 | 0 | 100 | 593,726 | 0 | 0 | 0 | 0 | 100 | 593,726 | 3,731,464 | 85,121 |
| LG Display Shanghai Co., Ltd. (*) | 비상장 | 2003.01.16 | 경영참여 | 596 | 0 | 100 | 9,093 | 0 | 0 | 0 | 0 | 100 | 9,093 | 334,278 | 3,822 |
| LG Display Guangzhou Co., Ltd. (*) | 비상장 | 2006.08.07 | 경영참여 | 964 | 0 | 100 | 293,557 | 0 | 0 | 0 | 0 | 100 | 293,557 | 3,820,218 | 96,945 |
| LG Display Shenzhen Co., Ltd. (*) | 비상장 | 2007.08.28 | 경영참여 | 469 | 0 | 100 | 3,467 | 0 | 0 | 0 | 0 | 100 | 3,467 | 97,514 | 1,735 |
| LG Display Singapore Pte. Ltd. | 비상장 | 2009.01.12 | 경영참여 | 1,250 | 1,400,000 | 100 | 1,250 | 0 | 0 | 0 | 1,400,000 | 100 | 1,250 | 760,769 | 3,689 |
| L&T Display Technology (Fujian) Limited (*) | 비상장 | 2010.01.05 | 경영참여 | 10,123 | 0 | 51 | 10,123 | 0 | 0 | 0 | 0 | 51 | 10,123 | 309,340 | 25,079 |
| LG Display Yantai Co., Ltd. (*) | 비상장 | 2010.04.19 | 경영참여 | 44,628 | 0 | 100 | 169,195 | 0 | 0 | 0 | 0 | 100 | 169,195 | 539,791 | 100,982 |
| (주)나눔누리 | 비상장 | 2012.03.19 | 경영참여 | 800 | 160,000 | 100 | 800 | 0 | 0 | 0 | 160,000 | 100 | 800 | 5,606 | 594 |
| LG Display (China) Co., Ltd. (*) | 비상장 | 2012.12.27 | 경영참여 | 30,399 | 0 | 70 | 992,973 | 0 | 0 | 0 | 0 | 70 | 992,973 | 2,410,130 | 108,801 |
| UNIFIED INNOVATIVE TECHNOLOGY, LLC | 비상장 | 2014.03.21 | 경영참여 | 4,283 | 0 | 100 | 9,489 | 0 | 0 | 0 | 0 | 100 | 9,489 | 1,093 | -1,043 |
| LG Display Guangzhou Trading Co., Ltd. (*) | 비상장 | 2015.05.27 | 경영참여 | 218 | 0 | 100 | 218 | 0 | 0 | 0 | 0 | 100 | 218 | 2,341,100 | 15,016 |
| Global OLED Technology LLC | 비상장 | 2009.12.23 | 경영참여 | 147,409 | 13,801 | 100 | 164,322 | 0 | 0 | 0 | 13,801 | 100 | 164,322 | 40,786 | -10,838 |
| LG Display Vietnam Haiphong Co., Ltd. (*) | 비상장 | 2016.05.13 | 경영참여 | 35,043 | 0 | 100 | 672,658 | 0 | 0 | 0 | 0 | 100 | 672,658 | 5,918,634 | 159,089 |
| Suzhou Lehui Display Co., Ltd. (*) | 비상장 | 2016.07.01 | 경영참여 | 110,324 | 0 | 100 | 121,640 | 0 | 0 | 0 | 0 | 100 | 121,640 | 284,364 | 7,739 |
| LG DISPLAY FUND I L.L.C | 비상장 | 2018.05.01 | 경영참여 | 1,400 | 0 | 100 | 85,266 | 0 | 5,839 | 0 | 0 | 100 | 91,105 | 82,099 | -9,332 |
| LG Display High-Tech (China) Co., Ltd. (*) | 비상장 | 2018.07.11 | 경영참여 | 749,154 | 0 | 70 | 1,826,876 | 0 | 0 | 0 | 0 | 70 | 1,826,876 | 6,417,671 | 374,836 |
| 특정금융신탁(MMT) | 비상장 | 2018.01.02 | 일반투자 | 2,500 | 0 | 100 | 0 | 0 | 92,900 | 0 | 0 | 100 | 92,900 | 0 | 0 |
| 파주전기초차㈜ | 비상장 | 2005.03.25 | 경영참여 | 14,400 | 3,364,800 | 40 | 45,089 | - | 1,520,000 | 0 | 1,844,800 | 40 | 45,089 | 98,019 | -6,656 |
| 우리이앤엘㈜ | 상장 | 2009.05.22 | 경영참여 | 11,900 | 6,800,000 | 13 | 11,424 | 0 | 0 | -4,318 | 6,800,000 | 13 | 7,106 | 115,315 | 4,953 |
| ㈜아스 | 상장 | 2010.09.16 | 경영참여 | 10,000 | 2,000,000 | 15 | 10,000 | 0 | 0 | 0 | 2,000,000 | 16 | 10,000 | 205,625 | -5,539 |
| ㈜이비텍 | 상장 | 2011.12.06 | 경영참여 | 10,600 | 2,000,000 | 14 | 8,000 | 0 | 0 | 0 | 2,000,000 | 14 | 8,000 | 150,969 | 4,341 |
| Arctic Sentinel, Inc. | 비상장 | 2015.07.27 | 경영참여 | 30,287 | 1,511,280 | 10 | 0 | 0 | 0 | 0 | 1,511,280 | 10 | 0 | 0 | 0 |
| Cynora GmbH | 비상장 | 2017.09.18 | 경영참여 | 20,309 | 88,584 | 11 | 0 | 0 | 0 | 0 | 88,584 | 10 | 0 | 0 | 0 |
| 머티어리얼사이언스(주) | 비상장 | 2018.03.30 | 경영참여 | 4,000 | 10,767 | 10 | 3,650 | 96,903 | 0 | -62 | 107,670 | 16 | 3,588 | 12,826 | -3,798 |
| Nanosys Inc. | 비상장 | 2018.05.29 | 일반투자 | 10,732 | 9,999,999 | 3 | 7,776 | 0 | 0 | -7,776 | 9,999,999 | 3 | 0 | 0 | 0 |
| 인텔렉추얼 디스커버리㈜ | 비상장 | 2011.05.24 | 일반투자 | 2,673 | 106,952 | 3 | 1,878 | 0 | 0 | -326 | 106,952 | 3 | 1,552 | 70,182 | 3,452 |
| Kyulux, Inc. | 비상장 | 2015.11.30 | 일반투자 | 3,266 | 46,666 | 5 | 479 | 0 | 0 | 1,586 | 46,666 | 4 | 2,065 | 29,001 | -17,988 |
| 주식회사 록슨 | 비상장 | 2020.07.07 | 일반투자 | 100 | 2,222 | 7 | 100 | 0 | 0 | 0 | 2,222 | 7 | 100 | 388 | -362 |
| 주식회사 불탑려가자 | 비상장 | 2020.07.07 | 일반투자 | 100 | 1,111 | 9 | 100 | 0 | 0 | 0 | 1,111 | 8 | 100 | 713 | -809 |
| 주식회사 엘포박스(구.스마트엘박스) | 비상장 | 2022.03.31 | 일반투자 | 150 | 4,444 | 10 | 150 | 0 | 0 | 0 | 4,444 | 10 | 150 | 309 | -501 |
| ARCH Venture Fund VIII, L.P. | 비상장 | 2014.06.20 | 단순투자 | 61 | 0 | 1 | 3,082 | 0 | -496 | 111 | 0 | 1 | 2,697 | 626,012 | - |
| Sierra Ventures XII | 비상장 | 2019.09.04 | 단순투자 | 598 | 0 | 5 | 15,436 | 0 | 1,944 | -4,521 | 0 | 5 | 12,859 | 297,461 | -74,148 |
| Future Innovation Private Equity Fund III | 비상장 | 2021.03.11 | 단순투자 | 4,563 | 0 | 10 | 24,218 | 0 | 1,343 | -2,081 | 0 | 10 | 23,480 | 193,867 | -4,490 |
| Duality Technologies | 비상장 | 2021.07.12 | 단순투자 | 9,186 | 0 | 6 | 10,610 | 0 | 0 | 868 | 0 | 6 | 11,478 | 24,250 | -3,211 |
| Alsemy | 비상장 | 2021.11.12 | 단순투자 | 1,009 | 0 | 3 | 1,080 | 0 | 0 | 19 | 0 | 3 | 1,099 | 2,465 | -2,078 |
| Oliver Space | 비상장 | 2021.12.28 | 단순투자 | 2,372 | 0 | 2 | 2,535 | 0 | 0 | -2,535 | 0 | 2 | 0 | 19,211 | -7,002 |
| Brelyon | 비상장 | 2022.05.05 | 단순투자 | 2,531 | 0 | 3 | 2,535 | 0 | 0 | 44 | 0 | 3 | 2,579 | 16,332 | -1,041 |
| OTI Lumionics | 비상장 | 2022.05.13 | 단순투자 | 13,999 | 0 | 7 | 16,188 | 0 | 0 | -271 | 0 | 7 | 15,917 | 53,866 | -5,000 |
| Inworld AI | 비상장 | 2022.07.11 | 단순투자 | 4,548 | 0 | 2 | 4,436 | 0 | 0 | 2,773 | 0 | 2 | 7,209 | 124,492 | -14,473 |
| Inno QD | 비상장 | 2022.08.04 | 단순투자 | 3,027 | 0 | 9 | 2,927 | 0 | 0 | 236 | 0 | 9 | 3,163 | 9,823 | -2,376 |
| Light Field Lab | 비상장 | 2022.09.02 | 단순투자 | 2,703 | 0 | 1 | 2,535 | 0 | 0 | 44 | 0 | 1 | 2,579 | 46,936 | -5,290 |
| 합계 | | | | 451,022.52 | - | 6 | 5,235.98 | - | 101,531 | -16,209 | 449,599.42 | - | 5,321.30 | 31,804.10 | 650,403 |

주1) (*)법인은 현지국의 관계법령에 따라 주식을 발행하지 않습니다.

주2) 상기 타법인 출자현황의 지분율은 당사가 보유한 연결기준 지분율입니다.

주3) 상기 타법인 출자현황의 기초, 기말 장부가액 및 증감내역은 별도 기준으로 작성하였습니다. 단, LG Display (China) Co., Ltd.(LG Display Guangzhou Trading Co., Ltd.의 지분율 고려), LG Display High-Tech (China) Co., Ltd.(LG Display Guangzhou Co., Ltd.의 지분율 고려), ARCH Venture Fund VIII, L.P. 및 Sierra Ventures XII, Future Innovation Private Equity Fund III, Duality Technologies, Alsemy, Oliver Space, Brelyon, OTI Lumionics, Inworld AI, Inno QD, Light Field Lab은 연결기준으로 작성하였습니다.

주4) 최근사업연도 재무현황은 2023년 12월 31일의 별도재무제표 기준금액입니다. 단, 파주전기초자(주), 우리이앤엘(주), (주) 야스, (주) 아바텍, 머티어리얼사이언스(주), ARCH Venture Fund VII, L.P, Sierra Ventures XII, Future Innovation Private Equity Fund III, Duality Technologies, Alsemy, Oliver Space, Brelyon, OTI Lumionics, Inworld AI, Inno QD, Light Field Lab은 최종 재무제표 확보가 어려워 2023년 9월 30일 재무현황을 기재하였습니다.

주5) 당사는 당기 중 LG DISPLAY FUND I LLC 에 5,839백만원을 추가로 출자하였습니다. 추가 출자와 관련하여 당사의 동 종속기업에 대한 지분율 변동은 없습니다.

주6) 당사는 당기 중 파주전기초자(주)의 유상감사 진행으로 주식수가 1,844,800주로 감소하였습니다.

주7) 당사는 당기 중 우리이앤엘(주)의 장부가액과 공정가치금액의 차이 4,318백만원을 평가손실로 인식하고, 금융비용으로 분류하였습니다.

주8) 당사는 야스(주)의 자기주식 변동에 따라 지분율이 전기말 15%에서 16%로 변경되었습니다.

주9) Cynora Gmb가 발행한 전환사채의 주식 전환으로 당사는 당기 중 지분율이 11%에서 10%로 변경 되었습니다.

주10) 당사는 당기 중 머티어리얼사이언스(주)의 장부가액과 공정가치금액의 차이 62백만원을 평가손실로 인식하고, 금융비용으로 분류하였습니다. 또한, 자기주식의 변동에 따라 지분율이 전기말 10%에서 당기말 16%로 변경되었습니다.

주11) 당사는 당기 중 Nanosys Inc.의 장부가액과 공정가치금액의 차이 7,776백만원을 평가손실로 인식하고, 금융비용으로 분류하였습니다.

주12) 당사는 당기 중 인텔렉추얼 디스커버리(주)의 장부가액과 공정가치금액의 차이 326백만원을 평가손실로 인식하고, 금융비용으로 분류하였습니다.

주13) 당사는 당기 중 Kyulux, Inc의 장부가액과 공정가치금액의 차이 1,586백만원을 평가이익으로 인식하고, 금융수익으로 분류하였습니다.

주14) 당사는 당기 중 ARCH VENTURE Fund VIII, L.P.의 주식 일부인 496백만원을 처분하였으며 지분율의 변동은 없습니다. 또한, 당기말 잔액에는 환율변동으로 인한 효과 111백만원이 포함되어 있습니다.

주15) 당사는 당기 중 Sierra Ventures XII에 1,944백만원을 출자하였으며 지분율의 변동은 없습니다. 또한, 당사는 당기 중 장부가액과 공정가치금액의 차이 4,780백만원을 평가손실로 인식하고, 금융비용으로 분류하였습니다. 당기말 잔액에는 환율변동 효과 259백만원이 포함되어 있습니다.

주16) 당사는 당기 중 Future Innovation Private Equity Fund III에 1,343백만원을 출자하였으며 지분율의 변동은 없습니다. 또한, 당사는 당기 중 장부가액과 공정가치금액의 차이 2,450백만원을 평가손실로 인식하고, 금융비용으로 분류하였습니다. 당기말 잔액에는 환율변동 효과 369백만원이 포함되어 있습니다.

주17) 당사는 당기 중 Duality Technologies의 장부가액과 공정가치금액의 차이 683백만원을 평가이익으로 인식하고, 금융수익으로 분류하였습니다. 당기말 잔액에는 환율변동 효과 185백만원이 포함되어 있습니다.

주18) 당기말 Alsemy 잔액에는 환율변동으로 인한 효과 19백만원이 포함되어 있습니다.

주19) 당사는 당기 중 Oliver Space 의 손상징후를 확인하여 2,690백만원을 평가손실로 인식하고, 금융비용으로 분류하였습니다. 당기말 Oliver Space 잔액에는 환율변동효과 155백만원이 포함되어 있습니다.

주20) 당기말 Brelyon 잔액에는 환율변동으로 인한 효과 44백만원이 포함되어 있습니다.

주21) 당사는 당기 중 OTI Lumionics의 장부금액과 공정가치금액의 차이 553백만원을 평가손실로 인식하고, 금융비용으로 분류하였습니다. 당기말 잔액에는 환율변동 효과 282백만원이 포함되어 있습니다.

주22) 당사는 당기 중 Inword AI의 장부금액과 공정가치금액의 차이 2,696백만원을 평가이익으로 인식하고, 금융수익으로 분류하였습니다. 당기말 잔액에는 환율변동 효과 77백만원이 포함되어 있습니다.

주23) 당사는 당기 중 Inno QD의 장부금액과 공정가치금액의 차이 185백만원을 평가이익으로 인식하고, 금융수익으로 분류하였습니다. 당기말 잔액에는 환율변동 효과 51백만원이 포함되어 있습니다.

주24) 당기말 Light Field Lab 잔액에는 환율변동으로 인한 효과 44백만원이 포함되어 있습니다.

【 전문가의 확인 】

1. 전문가의 확인

- 해당사항 없음

2. 전문가와의 이해관계

- 해당사항 없음