

목 차

반기 보고서	1
【대표이사 등의 확인】	2
I. 회사의 개요	3
1. 회사의 개요	3
2. 회사의 연혁	6
3. 자본금 변동사항	8
4. 주식의 총수 등	9
5. 정관에 관한 사항	9
II. 사업의 내용	11
1. 사업의 개요	11
2. 주요 제품 및 서비스	11
3. 원재료 및 생산설비	12
4. 매출 및 수주상황	14
5. 위험관리 및 파생거래	16
6. 주요계약 및 연구개발활동	21
7. 기타 참고사항	23
III. 재무에 관한 사항	30
1. 요약재무정보	30
2. 연결재무제표	32
3. 연결재무제표 주식	38
4. 재무제표	92
5. 재무제표 주식	97
6. 배당에 관한 사항	147
7. 증권의 발행을 통한 자금조달에 관한 사항	149
7-1. 증권의 발행을 통한 자금조달 실적	149
7-2. 증권의 발행을 통해 조달된 자금의 사용실적	154
8. 기타 재무에 관한 사항	155
IV. 이사의 경영진단 및 분석의견	163
V. 회계감사인의 감사의견 등	164
1. 외부감사에 관한 사항	164
2. 내부통제에 관한 사항	167
VI. 이사회 등 회사의 기관에 관한 사항	169
1. 이사회에 관한 사항	169
2. 감사제도에 관한 사항	174
3. 주주총회 등에 관한 사항	178
VII. 주주에 관한 사항	182
VIII. 임원 및 직원 등에 관한 사항	187
1. 임원 및 직원 등의 현황	187
2. 임원의 보수 등	190
IX. 계열회사 등에 관한 사항	194
X. 대주주 등과의 거래내용	196
XI. 그 밖에 투자자 보호를 위하여 필요한 사항	198
1. 공시내용 진행 및 변경사항	198
2. 우발부채 등에 관한 사항	198
3. 제재 등과 관련된 사항	199

4. 작성기준일 이후 발생한 주요사항 등 기타사항	202
XII. 상세표	205
1. 연결대상 종속회사 현황(상세)	205
2. 계열회사 현황(상세)	206
3. 타법인출자 현황(상세).....	216
【 전문가의 확인 】	218
1. 전문가의 확인.....	218
2. 전문가와의 이해관계	218

반기보고서

(제 39 기)

사업연도 2023년 01월 01일 부터
2023년 06월 30일 까지

금융위원회

한국거래소 귀중

2023년 8월 14일

제출대상법인 유형 :

주권상장법인

면제사유발생 :

해당사항 없음

회 사 명 :

엘지디스플레이 주식회사

대 표 이 사 :

정호영

본 점 소 재 지 :

서울특별시 영등포구 여의대로 128 LG트윈타워

(전 화) 02-3777-1010

(홈페이지) <http://www.lgdisplay.com>

작 성 책 임 자 :

(직 책) 회계담당 (성 명) 경은국

(전 화) 02-3777-1010

【 대표이사 등의 확인 】

대표이사 등의 확인·서명

확 인 서

우리는 당사의 대표이사 및 신고업무담당이사로서 이 공시서류의 기재내용에 대해 상당한 주의를 다하여 직접 확인·검토한 결과, 중요한 기재사항의 기재 또는 표시의 누락이나 허위의 기재 또는 표시가 없고, 이 공시서류에 표시된 기재 또는 표시사항을 이용하는 자의 중대한 오해를 유발하는 내용이 기재 또는 표시되지 아니하였음을 확인합니다.

또한 당사는 「주식회사등의외부감사에관한법률」 제8조의 규정에 따라 내부회계관리제도를 마련하여 운영하고 있음을 확인합니다. (「주식회사등의외부감사에관한법률」 제4조에 의한 외감대상법인에 한함)

2023. 08. 14

엘지디스플레이㈜

대표이사 정 호 영



신고업무담당이사 김 성 현



I. 회사의 개요

1. 회사의 개요

가. 회사의 법적·상업적 명칭

당사의 명칭은 엘지디스플레이 주식회사라고 표기합니다. 또한 영문으로는 LG Display Co., Ltd. 라고 표기합니다.

나. 설립일자 및 존속기간

당사는 금성소프트웨어(주)로 1985년 2월에 설립되었으며, 1998년에 LG전자(주)와 LG반도체(주)로부터 LCD사업을 이관받아, TFT-LCD 및 OLED 제품의 생산 및 판매를 주요사업으로 영위하고 있습니다.

다. 본사의 주소, 전화번호, 홈페이지 주소

주소 : 서울특별시 영등포구 여의대로 128 LG트윈타워

전화번호 : 02-3777-1010

홈페이지 : <http://www.lgdisplay.com>

라. 주요사업의 내용

당사는 OLED 및 TFT-LCD등 디스플레이 기술을 활용한 제품의 연구, 개발, 제조, 판매를 하고 있으며, '23년 반기 기준 자사 주요 판매 제품군 별 매출 비중은 TV 21%, IT 40%, Mobile 및 기타 부분이 39% 입니다. 북미와 유럽, 중국 등 주요 시장에서 Global Set Maker들과의 전략적 협업 강화를 위하여 세계 곳곳에 생산 거점과 판매 법인 및 지사를 설립하여 운영하고 있습니다.

당사는 차별화된 기술과 안정적인 생산 능력을 바탕으로 혁신적인 제품을 지속 개발하면서 시장을 이끌어 나가고 있습니다.

기타 자세한 사항은 II. 사업의 내용을 참조하시기 바랍니다.

마. 계열회사 등에 관한 사항

당사의 연결대상 종속회사는 보고기간말 현재 21개 입니다. 전기말 대비 종속회사의변동은 없습니다.

1) 연결대상 종속회사 개황(연결채무제표를 작성하는 주권상장법인이 사업보고서, 분기·반기보고서를 제출하는 경우에 한함)

(단위 : 사)

구분	연결대상회사수				주요 종속회사수
	기초	증가	감소	기말	
상장	-	-	-	-	-
비상장	21	-	-	21	17
합계	21	-	-	21	17

※상세 현황은 '상세표-1. 연결대상 종속회사 현황(상세)' 참조

주) 연결재무제표상 연결대상이 되는 종속회사 전부의 현황과 주요 종속회사의 기준 및 각 사의 주요 종속회사 해당 여부는 "XII. 상세표의 1. 연결대상 종속회사 현황"에 기재하였습니다.

2) 연결대상회사의 변동내용

구분	자회사	사유
신규 연결	-	-
	-	-
연결 제외	-	-
	-	-

바. 중소기업 해당여부

회사는 중소기업기본법 제2조에 의한 중소기업에 해당되지 않습니다.

중소기업 해당 여부	미해당
벤처기업 해당 여부	미해당
중견기업 해당 여부	미해당

사. 신용평가에 관한 사항

1) 회사채

[국내발행]

(2023.06.30 기준)

평가월	평가대상 유가증권 등	평가대상 유가증권의 신용등급	평가회사 (신용평가등급범위)	평가구분
2021.05	회사채	A+	NICE신용평가 (AAA~D)	정기
2022.02				본
2022.06				정기
2023.03				정기
2023.05				A
2021.03	회사채	A+	한국신용평가 (AAA~D)	정기
2021.08				본
2022.02				본
2022.06				정기
2022.08				수시
2023.01				수시
2023.05				A
2021.04	회사채	A+	한국기업평가 (AAA~D)	정기
2021.09				본
2022.06				정기
2023.03				정기

2023.05		A		수시
---------	--	---	--	----

주1) 국내 회사채 신용등급 체계 및 등급정의

등급	등급정의
AAA	원리금 지급능력이 최상급임
AA+/AA/AA-	원리금 지급능력이 매우 우수하지만, AAA의 채권보다는 다소 열위임
A+/A/A-	원리금 지급능력은 우수하지만, 상위등급보다 경제여건 및 환경악화에 따른 영향을 받기 쉬운 면이 있음
BBB+/BBB/BBB-	원리금 지급능력은 양호하지만, 상위등급에 비해서 경제여건 및 환경악화에 따른 장래 원리금의 지급능력이 저하될 가능성을 내포하고 있음.
BB+/BB/BB-	원리금 지급능력이 당장은 문제되지 않으나, 장래 안전에 대해서는 단언할 수 없는 투기적인 요소를 내포하고 있음
B+/B/B-	원리금 지급능력이 결핍되어 투기적이며, 불황시에 이자지급이 확실하지 않음
CCC	원리금 지급에 관하여 현재에도 불안요소가 있으며, 채무불이행의 위험이 커 매우 투기적임
CC	상위등급에 비하여 불안요소가 더욱 큼
C	채무불이행의 위험성이 높고, 원리금 상환능력이 없음
D	상환 불능상태임

2) 기업어음

평가일	평가대상 유가증권 등	평가대상 유가증권의 신용등급	평가회사 (신용평가등급범위)	평가구분
2023.01.13	기업어음	A2+	한국신용평가 (A1~D)	본
2023.01.17	기업어음	A2+	NICE신용평가 (A1~D)	본
2023.06.28	기업어음	A2+	NICE신용평가 (A1~D)	본

주1) 국내 기업어음 신용등급 체계 및 등급정의

등급	등급정의
A1	적기상환가능성이 최상급임
A2	적기상환가능성이 우수하지만 A1 등급에 비해 다소 열위한 요소가 있음
A3	적기상환가능성은 일정수준 인정되지만, 단기적인 환경변화에 따라 영향을 받을 가능성이 있음
B	적기상환가능성에 불확실성이 내포되어 있어 투기적인 요소가 큼
C	적기상환가능성이 의문시되고 채무불이행의 위험이 매우 높음
D	상환불능상태에 있음

※ A2부터 B 등급까지는 등급내의 상대적인 우열에 따라 +, - 기호가 첨부됩니다.

아. 회사의 주권상장(또는 등록·지정)여부 및 특례상장에 관한 사항

주권상장 (또는 등록·지정)여부	주권상장 (또는 등록·지정)일자	특례상장 등 여부	특례상장 등 적용법규

유가증권시장	2004.07.23	해당사항 없음	해당사항 없음
--------	------------	---------	---------

2. 회사의 연혁

가. 회사의 본점소재지 및 그 변경

당사는 본사 소재지를 「서울특별시 영등포구 여의대로 128 LG트윈타워」로 하고 있으며, 공시대상 기간 중 변동된 사항은 없습니다.

나. 경영진의 중요한 변동

보고서 작성 기준일 현재 당사의 이사회는 2인의 사내이사(정호영, 김성현), 1인의 기타비상무이사(하범중), 4인의 사외이사(문두철, 강정혜, 오정석, 박상희)로 구성되어 있으며, 상법에 따라 4인의 위원(문두철, 강정혜, 오정석, 박상희)으로 구성된 감사위원회를 설치하고 있습니다.

변동일자	주총종류	선임		임기만료 또는 해임
		신규	재선임	
2023년 03월 21일	정기주총	오정석(사외이사) 박상희(사외이사)	정호영(사내이사)	-
2022년 03월 23일	정기주총	하범중(기타비상무이사) 김성현(사내이사) 강정혜(사외이사)	이창양(사외이사)	서동희(사내이사) 한근태(사외이사)
2021년 03월 23일	정기주총	문두철(사외이사)	이병호(사외이사)	황성식(사외이사)
2020년 03월 20일	-	정호영(대표이사)	-	-
2020년 03월 20일	정기주총	정호영(사내이사)	서동희(사내이사)	한상범(사내/대표이사)
2019년 03월 15일	정기주총	권영수(기타비상무이사) 서동희(사내이사) 이창양(사외이사)	한근태(사외이사)	하현희(기타비상무이사) 김상돈(사내이사) 박준(사외이사)

주1) 2023년 3월 21일 주주총회에서 정호영 사내이사가 재선임되었으며, 오정석 사외이사, 박상희 사외이사는 신규 선임되었습니다.

주2) 2022년 11월 7일 이병호 사외이사가 일신상의 사유(본인 사망)로 퇴임하였습니다.

주3) 2022년 4월 26일 오정석 사외이사가 일시사외이사 겸 일시감사위원으로 법원에서 선임 결정되었으며 임기만료일은 2023년 제38회 정기주주총회 종결시까지입니다.

주4) 2022년 4월 8일 이창양 사외이사가 사임하였습니다.

주5) 2022년 3월 23일 서동희 사내이사가 사임하였습니다.

주6) 2022년 3월 23일 주주총회에서 한근태 사외이사가 임기만료로 퇴임하였고, 하범중 기타비상무이사, 김성현 사내이사, 강정혜 사외이사가 신규 선임되었으며, 이창양 사외이사가 재선임되었습니다.

주7) 2021년 11월 1일 권영수 기타비상무이사가 사임하였습니다.

주8) 2021년 3월 23일 주주총회에서 황성식 사외이사는 임기만료로 퇴임하고, 이병호 사외이사는 재선임되었으며, 문두철 사외이사는 신규 선임되었습니다.

주9) 2020년 3월 20일 이사회에서 정호영 사내이사가 대표이사로 선임되었습니다.

주10) 2020년 3월 20일 주주총회에서 한상범 사내이사가 사임하였고, 정호영 사내이사가

신규 선임되었으며, 서동희 사내이사는 재선임되었습니다.

주11) 2019년 9월 16일 이사회에서 정호영 사장이 CEO로 신규 선임되었습니다.

주12) 2019년 3월 15일 주주총회에서 김상돈 사내이사, 박준 사외이사는 임기만료로 퇴임하고, 한근태 사외이사는 재선임되었으며, 서동희 사내이사, 이창양 사외이사, 권영수 기타비상무이사가 신규 선임되었습니다.

주13) 2019년 3월 14일 하현희 기타비상무이사가 사임하였습니다.

다. 상호의 변경

연 월	내 용
1985.02	금성소프트웨어(주) 설립
1995.01	엘지소프트웨어(주)로 상호 변경
1997.01	(주)엘지소프트로 상호 변경
1998.11	엘지엘시디(주)로 상호 변경
1999.08	엘지.필립스 엘시디(주)로 상호 변경
2008.03	엘지디스플레이(주)로 상호 변경

라. 합병 등에 관한 사항

당사는 공시대상 기간 중 합병 등에 관한 사항이 없습니다.

마. 회사의 업종 또는 주된 사업의 변화

회사가 영위하는 주요 목적사업은 다음과 같습니다.

- 1) TFT-LCD, LTPS-LCD 및 OLED 등의 기술을 활용한 Display 및 관련 제품의 연구, 개발, 제조, 판매 및 마케팅
- 2) 태양에너지를 이용한 제품의 연구, 개발, 제조, 판매 및 마케팅
- 3) 전 각항에 서술된 제품 및 기술의 개발과 제조를 위하여 필요한 부품 및 장비의 연구, 개발, 제조, 판매 및 마케팅
- 4) 부동산 매매 및 임대업
- 5) 상기 목적 사업에 부수적이거나 부대되는 사업 및 투자

바. 그 밖에 경영활동과 관련된 중요한 사항의 발생 내용

연 월	내 용
2019.01	세계 최초 65인치 8K OLED 및 65인치 UHD 크리스탈 모션 OLED 패널 개발
2019.04	차량용 디스플레이 누적 판매 1억대 돌파
2019.04	2018 CDP Korea '기후변화대응'과 '물경영' 평가 국내 유일 리더십 A(최고등급) 동시 획득
2019.07	OLED TV 패널, 獨 TUV 라인란드社의 '아이 콤포트 디스플레이(Eye Comfort Display)' 인증
2019.08	중국 광저우 8.5세대 OLED 패널 공장 준공
2019.12	65인치 롤러블 OLED패널, 2019 대한민국기술대상 대통령상 수상
2020.04	2019 CDP Korea '탄소경영 아너스클럽', '물경영우수기업'으로 동시 선정
2020.06	산업통상자원부 추진, '스트레처블(Stretchable) 디스플레이 개발' 국책과제 총괄 주관 기업 선정
2020.07	중국 광저우 8.5세대 OLED 패널 양산

2020.08	OLED TV 패널, 英 인터텍(Intertek)사의 '화질 정확도(Accurate Picture Quality)' 인증 획득
2020.11	OLED TV 패널, 스위스 SGS사의 친환경 제품(Eco Product) 인증 획득
2020.12	CSO(Cinematic Sound OLED), 국가기술표준원이 제정하는 '소리 내는 디스플레이' 국가표준(KS)에 등재
2020.12	88인치 8K OLED, 2020 대한민국 기술대상 '국무총리상' 수상
2021.01	48인치 4K 벤더블 CSO(Cinematic Sound OLED) 최초 공개
2021.01	OLED TV 패널, 美 '아이세이프(Eyesafe)'사의 '아이세이프 TV 디스플레이' 인증 획득
2021.03	OLED TV 패널, 美 UL사의 '눈부심 없는 디스플레이' 검증 획득
2021.04	이사회 산하 ESG위원회 신설
2021.05	롤러블 OLED TV, SID(Society of Information Display) 선정 '올해의 디스플레이' 수상 83인치 차세대 OLED TV 패널 및 T자 형태로 4개의 디스플레이를 하나로 연결해 만든 초대형 차량용 P-OLED 패널, SID의 People's Choice Awards 수상
2021.07	이사회 산하 내부거래위원회 신설
2021.10	OLED TV 패널, 英 Intertek 사의 '게이밍 성능 우수(Superior Gaming Performance)'인증과 獨 TUV 라인란드사의 '하이 게이밍 퍼포먼스 골드(High Gaming Performance Gold)' 인증 동시 획득
2021.11	'Auto용 POLED', 대한민국 기술대상 '대통령상' 수상
2021.12	'Auto용 POLED', 獨 'TUV'사의 '고시인성(High Visibility) 차량용 OLED' 인증 획득
2021.12	연세대학교와 '채용 연계형 디스플레이 계약학과(학과명:디스플레이융합공학과)' 설립 협약 체결
2021.12	차세대 TV 패널 'OLED.EX' 발표
2022.01	IT용 프리미엄 LCD 기술, 'IPS Black' 세계 최초 공개
2022.01	세계 최대 97인치 OLED.EX TV용 패널 최초 공개
2022.05	세계 최대 사이즈 '차량용 34인치 커브드(800R) POLED' 최초 공개
2022.05	55인치용 'OLED 인터치(in-TOUCH)' 및 '투명 OLED 인터치' 최초 공개
2022.09	2021 동반성장지수 평가 최우수 등급 획득(8년 연속)
2022.10	OLED TV 패널, 美 UL솔루션즈사의 '퍼펙트 블랙(Perfect Black)' 검증 획득
2022.11	세계 최초 12인치 고해상도 스트레처블 디스플레이 개발
2022.12	차량용 P-OLED 및 프리미엄 LTPS LCD 패널, 스위스 SGS사의 '친환경 제품(Eco Product)' 인증 획득
2023.01	메타(META) 기술 기반 3세대 OLED TV 신제품 공개
2023.01	차량용 사운드 솔루션, 'CES 2023 혁신상' 수상
2023.03	업계 최초 OLED TV 패널, 카본 트러스트社 '탄소발자국 인증' 획득
2023.06	업계 최초 OLED TV 및 모니터 패널, 獨 TUV 라인란드社 '일주기 리듬 인증' 획득

3. 자본금 변동사항

가. 자본금 변동추이

당사는 최근 5년간 자본금 변동사항이 없습니다.

(단위 : 원, 주)

종류	구분	당반기말
보통주	발행주식총수	357,815,700

	액면금액	5,000
	자본금	1,789,078,500,000
합계	자본금	1,789,078,500,000

4. 주식의 총수 등

가. 주식의 총수

당반기말 현재, 당사의 정관에 의해 발행 가능한 주식의 총수는 500,000,000주이며, 당사가 발행한 주식의 총수는 보통주 357,815,700주입니다. 감자나 이익소각 등으로 현재까지 감소한 주식은 없으며, 그 세부내역은 다음과 같습니다.

(기준일 : 2023년 06월 30일)

(단위 : 주)

구 분	주식의 종류			비고
	보통주	우선주	합계	
I. 발행할 주식의 총수	500,000,000	-	500,000,000	-
II. 현재까지 발행한 주식의 총수	357,815,700	-	357,815,700	-
III. 현재까지 감소한 주식의 총수	-	-	-	-
1. 감자 2. 이익소각 3. 상환주식의 상환 4. 기타	-	-	-	-
	-	-	-	-
	-	-	-	-
	-	-	-	-
IV. 발행주식의 총수 (II - III)	357,815,700	-	357,815,700	-
V. 자기주식수	-	-	-	-
VI. 유통주식수 (IV - V)	357,815,700	-	357,815,700	-

나. 자본금 및 1주당 가액

당사의 자본금은 1,789,079백만원이며, 1주당 가액은 5,000원입니다.

5. 정관에 관한 사항

가. 정관변경이력

당사의 정관은 2022년 3월 23일 제37기 정기주주총회에서 개정되었습니다.

정관변경일	해당주총명	주요변경사항	변경이유
2022.03.23	제37기 정기주주총회	(1) 제37조의2(감사위원회의 구성) 제2항 변경	(1) 감사위원회의 독립성 및 위상을 제고하고, 감사위원회의 내부감시 기능을 강화하기 위해 사외이사 전원(4인)으로 감사위원회 구성을 변경(기존 사외이사 3인)
2021.03.23	제36기 정기주주총회	(1) 제27조(이사의 선임) 제2항 삭제 (2) 제36조의2(감사위원회의 구성) 제3항 신설, 제4항(기존 제3항)과 제5항(기존 제4항) 호변 변경 (3) 제42조의2(주식의 소각) 삭제	(1) 감사위원(감사위원회 위원이 되는 이사 포함) 선임에 전자투표제 도입 시의 결정속도를 완화한 개정 상법 반영 (2) 감사위원 분리선출제를 도입한 개정 상법 반영 (3) 주식회사는 정관의 근거없이도 이사회 결의만으로 배당가능이익 범위 내에서 자기주식을 소각할 수 있도록 한 개정 상법 및 자본시장법 반영

나. 사업목적

당사는 공시대상기간 중 사업 목적의 변경 내역이 없으며, 공시서류 작성 기준일 현재 사업 목적 현황은 다음과 같습니다.

구분	사업목적	사업영위 여부
1	TFT-LCD, LTPS-LCD 및 OLED 등의 기술을 활용한 Display 및 관련 제품의 연구, 개발, 제조, 판매 및 마케팅	영위
2	태양 에너지를 이용한 제품의 연구, 개발, 제조, 판매 및 마케팅	미영위
3	전 각항에 서술된 제품 및 기술의 개발과 제조를 위하여 필요한 부품 및 장비의 연구, 개발, 제조, 판매 및 마케팅	영위
4	부동산 매매 및 임대업	영위
5	상기 목적사업에 부수적이거나 부대되는 사업 및 투자	영위

주) 태양에너지를 이용한 사업은 2007년 연구개발을 시작하였으나 중국업체와의 경쟁 심화 및 자사 기술 방식의 수익구조 열위로 2010년 사업중단을 결정하였으며 현재 사업 추진 현황이 없습니다.

II. 사업의 내용

1. 사업의 개요

당사는 OLED 및 TFT-LCD 등 디스플레이 기술을 활용한 관련 제품의 연구, 개발, 제조, 판매를 하고 있습니다. '23년 반기 기준 자사 주요 판매 제품군 별 매출 비중은 TV 21%, IT 40%, Mobile 및 기타 부분이 39% 입니다. Global Set Maker가 주된 고객으로, 상위 10개 고객사향 매출이 전체 매출의 약 87%를 차지하고 있습니다. 당사는 수출을 주력으로 하는 기업으로 '23년 반기 해외 매출 비중은 약 97% 입니다. 미국, 독일, 일본, 대만, 중국 및 싱가포르 등의 지역에 판매 법인을 두고 고객 밀착 지원을 하고 있습니다.

국내 및 중국, 베트남에 생산 법인을 갖고 있으며, 생산 능력은 '23년 반기 8세대 글라스 (2200x2500mm) 기준으로 연간 약 2.5백만장 수준입니다. OLED 등 차별화되고 경쟁력 있는 제품의 생산 능력 확대를 위해 현금 지출 기준으로 '22년 연간 약 5.2조원 규모의 설비 투자를 집행했으며, '23년도에는 재무 안정성 확보를 위해 전년 대비 축소하여 3조원 대로 집행할 계획입니다.

Display 패널 생산을 위한 주요 원재료는 Glass, 반도체류, 편광판, 유기물, Back light, PCB 등이며, 원재료의 가격은 시장 수급 상황, 당사의 구매 물량 변화에 따라 변동될 수 있습니다.

당사가 속한 디스플레이 산업은 대규모 투자를 통한 생산 능력 확보시까지 장기간이 소요됨에 따라 생산 능력 확대와 수요의 성장간 불균형이 발생하면서 패널 가격의 등락이 나타날 수 있습니다. 업체별로 영업 실적은 생산 능력 뿐만 아니라 기술, 제품 개발 역량, 생산 효율, 품질 관리, 고객 관계 구축 등에서의 경쟁력 차이와 이를 활용한 판매 가격의 차별화에 따라 다르게 나타나고 있습니다. 또한, 당사는 해외 판매 비중이 높아 매출은 주로 미 달러화, 원재료 구매는 미 달러화, 엔화 및 위안화로 이루어지고 있어 환율 변동에 따라 영업 실적이 변동될 수 있습니다. 외화 표시 자산, 부채 및 영업 현금 흐름에 대해서는 환율 변동에 따른 리스크가 최소화 될 수 있도록 관리하고 있습니다.

당사의 매출액 대비 연구개발비 비중은 약 13%대로 신제품/신기술에 대한 체계적인 연구개발활동을 통해 고객 가치를 지속적으로 창출하고 있습니다. 연구개발활동의 경쟁력을 바탕으로 OLED 및 TFT-LCD를 적용한 TV, IT, Mobile 및 자동차용, 산업용 등 다양한 제품 영역에서 차별화된 가치를 제공하면서 디스플레이 산업을 선도하고 있습니다.

2. 주요 제품 및 서비스

가. 주요 제품 등의 현황

당사는 TFT-LCD, OLED 등 Display 패널을 생산하고 있으며, 대부분의 제품을 해외로 판매하고 있습니다.

(단위 : 백만원)

사업부문	매출유형	품 목 (제품별)	구체적용도	주요상표등	2023년 반기	
					매출액	비율
Display	상품/	TV	TV용 패널	LG Display	1,928,919	21.1%

	제품/ 용역/ 기타매출	IT	모니터,노트북,Tablet용 패널	LG Display	3,668,607	40.1%
		Mobile 등	Smart Phone용 패널 등	LG Display	3,552,101	38.8%
합계			-	-	9,149,627	100.0%

주1) 매출 세부내역은 「Ⅱ.사업의 내용, 4.매출 및 수주상황」 및 「Ⅲ.재무에 관한 사항, 3.연결재무제표 주석 의 18. 지역별 및 제품별 정보」을 참조하시기 바랍니다.

나. 주요 제품 등의 가격변동추이

개별 판가는 시장상황 및 제품군별 수요에 따라 변동됩니다. 2023년 2분기 면적당 판가는 모바일 패널 계절적 비수기 영향으로 전분기 대비 6% 하락하였습니다. 면적당 판가는 향후 시황에 따라 지속적으로 변동될 수 있습니다.

공시대상기간 중 분기별 판가현황은 아래와 같습니다.

(단위 : USD)

품 목	제39기 2분기		제39기 1분기	
Display 패널	803		850	
품 목	제38기 4분기	제38기 3분기	제38기 2분기	제38기 1분기
Display 패널	708	675	566	660
품 목	제37기 4분기	제37기 3분기	제37기 2분기	제37기 1분기
Display 패널	806	750	703	736

주) 해당기간 중 출하된 순면적(m²) 기준 판매가격, Cell 상태의 반제품 매출 제외

3. 원재료 및 생산설비

가. 주요 원재료에 관한 사항

주요 원재료의 가격은 시장 수급 현황, 제품 대형화로 인한 원재료 Size 및 물량 변화에 따라 변동될 수 있습니다.

(단위 : 억원)

사업부문	매입유형	품 목	구체적용도	매입액	비 율	비고(주요 매입처)
Display	원재료	PCB	Display 패널용	7,069	14.7%	영풍전자 등
		편광판		7,213	15.0%	LG화학 등
		Back-Light		5,630	11.7%	희성전자 등
		Glass		2,032	4.2%	파주전기초자 등
		Drive IC		6,092	12.7%	LX세미콘 등
		기타		20,036	41.7%	-
합 계				48,072	100.0%	

주1) 기간 : 2023.01.01 ~ 2023.06.30

주2) 원재료 총매입액(제조, 개발 등)을 기준으로 작성하였습니다.

주3) 주요 매입처 중 파주전기초자는 관계기업, LG화학은 LG계열회사, LX세미콘은 LX홀딩스의 계열회사입니다.

- 주요 원재료 가격변동추이

디스플레이 패널의 주요 원재료인 편광판의 2023년 반기말 가격은 전년말 대비 약13% 하락하였고, Glass 가격은 전년말 대비 유사한 수준입니다. 디스플레이 모듈의 주요 원재료인 PCB 가격은 전년말 대비 19% 하락하였고, Drive-IC 가격은 전년말 대비 약 21% 하락하였으며, Back-Light 가격은 전년말 대비 5% 하락하였습니다.

나. 생산능력 및 생산실적

1) 생산능력

(단위 : Glass 천장)

사업부문	품 목	사업소	제39기 반기	제38기 연간	제37기 연간
Display	Display 패널 등	구미, 파주, 광저우	2,485	8,794	9,230

주) 생산능력 산출근거

당사의 생산능력은 생산에 투입된 Glass 수량으로 측정하고 있으며, 해당 사업연도 중 공장별 월 최대 Input 면적 × 해당기간의 방법으로 산출하고 산출면적을 8세대 라인의 Glass로 환산하고 있으며, 가동율 조정된 공장은 해당 기간 중 최대 Input 면적을 기준으로 산출하였습니다.

2) 생산실적

(단위 : Glass 천장)

사업부문	품 목	사업소	제39기 반기	제38기 연간	제37기 연간
Display	Display 패널 등	구미, 파주, 광저우	1,975	6,390	8,124

주) 각 공장별 생산실적(투입기준)을 8세대 라인의 Glass로 환산함

- 당해 사업연도의 가동가능시간 및 실체가동시간

(단위 : 시간)

사업소(사업부문)	가동가능시간	실체가동시간	평균가동률
구미	3,976 (24시간 × 165.67일)	3,864 (24시간 × 161일)	97.2%
파주	4,344 (24시간 × 181일)	3,876 (24시간 × 161.5일)	89.2%
광저우	4,344 (24시간 × 181일)	4,224 (24시간 × 176일)	97.2%

주1) 각 공장별 가동일수 기준으로 단순평균하여 작성하였습니다.

다. 주요 사업장 및 생산설비의 현황 등

1) 주요 국내사업장 현황

사업장	주소
트윈타워(본점)	서울특별시 영등포구 여의대로 128
파주	경기도 파주시 월롱면 엘지로 245
구미	경상북도 구미시 3공단 2로 174 외
마곡	서울특별시 강서구 마곡중앙10로 30

2) 주요 해외생산법인 현황

지역	주소
중국	난징(LGDNJ), 광저우(LGDCA, LGDGZ, LGDCO), 연태(LGDYT), 푸칭(L&T FJ), 쑤저우(Lehui)
기타	베트남 하이퐁(LGDVH)

3) 생산설비의 현황 등

(단위 : 백만원)

구분	기초장부가액	당기증감		상각	기말장부가액	비고
		증가	감소			
토지	476,045	0	39	0	476,006	-
건물 및 구축물	3,903,946	67,044	110	178,930	3,791,950	-
기계장치	6,184,199	1,016,304	437,004	1,332,373	5,431,126	-
비품	169,218	27,784	7	38,569	158,426	-
건설중인자산	9,789,710	739,375	0	0	10,529,085	-
사용권자산	112,658	46,009	0	36,067	122,600	-
기타	311,157	147,839	23,368	108,180	327,448	-
합 계	20,946,933	2,044,355	460,528	1,694,119	20,836,641	-

주1) 상기 생산설비의 현황에서 유형자산간 계정대체(재분류)에 대하여 각각 증가, 감소로 표시하였습니다.

주2) 국고보조금은 당기 증가에 차감 반영하였습니다.

주3) 당기 증가 및 감소에는 해외법인의 환율변동에 의한 금액이 포함되어 있습니다.

주4) 주요 유형자산에 대한 객관적인 시가 판단이 어려워 시가 기재를 생략하였습니다.

주5) 유형자산의 담보제공 내역은 「III. 재무에 관한 사항, 3. 연결재무제표 주석, 15. 우발채무와 약정사항」을 참조 바랍니다.

라. 설비의 신설·매입 계획 등

당사는 현금기준으로 2022년 연간 약 5.2조원 규모의 설비 투자를 집행하였습니다. 2023년에는 재무 안정성 확보를 위해 전년 대비 축소하여 3조원 대로 집행할 계획입니다.

4. 매출 및 수주상황

가. 매출실적

(단위 : 억원)

사업부문	매출유형	품 목	제39기 반기	제38기 연간	제37기 연간	
Display	제품 매출	Display 패널	해 외	88,298	256,507	292,042
			국 내	2,907	6,679	6,207
			합 계	91,205	263,186	298,249
	로열티 수익	LCD, OLED 기술 특허	해 외	94	124	140
			국 내	0	0	0
			합 계	94	124	140
	기타 매출	원재료, 부품 등	해 외	141	234	273
			국 내	56	103	119
			합 계	197	337	392
합 계			해 외	88,533	256,865	292,455
			국 내	2,963	6,782	6,325
			합 계	91,496	263,647	298,780

주1) 매출액의 해외/국내 구분은 도착지(Ship to) 기준입니다.

주2) 제38기는 예상수출거래의 현금흐름위험회피와 관련하여 매출액으로 재분류조정 된 통화선물 파생상품 위험회피손실 2,130억원을 제외한 매출액입니다.

주3) 매출 세부내역은 「Ⅱ.사업의 내용, 4.매출 및 수주상황」 및 「Ⅲ.재무에 관한 사항, 3.연결재무제표 주석 의 18. 지역별 및 제품별 정보」을 참조하시기 바랍니다.

나. 판매조직 및 판매경로

- 당사는 당반기말 현재 기준 TV, IT, Mobile 관련 각각의 영업 및 고객 지원조직이 있습니다.

- 해외 판매망은 미국, 독일, 일본, 대만, 중국 및 싱가포르 판매법인 등이 설립되어 있으며 당 법인들은 판매 및 현지 기술서비스를 제공하고 있습니다.

- 판매경로는 아래의 두가지 방식으로 운영하고 있습니다.

① 엘지디스플레이 본사 및 해외 생산법인 → 해외 판매법인 등(미국/독일/일본/대만/중국/싱가포르) → 시스템 조립업체, 브랜드 업체 → 최종 User 판매

② 엘지디스플레이 본사 및 해외 생산법인 → 시스템 조립업체, 브랜드 업체 → 최종 User 판매

- 판매경로별 매출비중

구분	판매경로	비중
해외매출	해외법인 경유 판매	95.2%
	본사 직접 판매	4.8%
해외매출 비중(해외매출÷전체매출)		96.8%
국내매출	해외법인 경유 판매	5.9%
	본사 직접 판매	94.1%
국내매출 비중(국내매출÷전체매출)		3.2%

주1) 판매경로 별 비중은 Display 사업부문 내 매출 기준입니다.

다. 판매 방법 및 조건

- 판매 경로에서 기재된 바와 같이 해외법인 등을 통한 판매 및 Direct 판매 방식을 운영하고 있으며 판매 조건은 수요와 공급의 균형, 불균형에 따라서 변동할 수 있습니다.

라. 판매전략

- TV제품은 OLED TV로 프리미엄 시장을 확장하고, 게이밍/ 투명 등 신규 사업 추진을 통해 고객 가치 실현 및 사업 Portfolio를 강화해 나가고 있으며, LCD는 커머셜 차별화 제품과 글로벌 고객 중심으로 사업 안정성을 확보해 나가고 있습니다.

- IT 제품은 세계 주요 PC 메이커 및 가전 메이커를 주고객으로 하여 안정적인 판매물량을 확보하고 있으며, 고해상도, IPS, Narrow 베젤 등 High-End 제품의 판매를 지속 강화해 나가고 있습니다.

- Smart Phone, Wearable, Commercial (전자철판, 비디오월 등), Industrial(항공, 의료 등), 자동차용 디스플레이 등 다양한 제품군에 걸쳐 Plastic OLED, Tandem, IPS, in-TOUCH, Super Narrow 베젤, 고해상도, 고신뢰성 등 차별화 기술 및 제품 중심으로 Global 고객 Business 확대를 통해 전체적인 사업 Portfolio를 지속 강화해 나가고 있습니다.

마. 주요 매출처

당반기와 전반기 매출액의 10% 이상을 차지하는 고객은 "가"사(社)와 "나"사(社)이며, 매출액 기준 상위 10개 회사로의 매출은 전체 매출의 87%(전반기 84%)를 구성합니다.

바. 수주상황

당사는 일부 제품군에서 완성차 업체의 생산 계획에 따라 납품하고 있으나, 공급물량 등이 고객의 실제 주문 및 향후 시장 상황에 따라 유동적이며 대내외적 경제환경 변화와 그에 따른 수요 변화를 정확히 예측할 수 없습니다. 또한, 당사는 작성기준일 현재 원가기준 투입법을 적용하여 진행기준수익을 인식하는 수주계약이 존재하지 않습니다.

5. 위험관리 및 파생거래

가. 위험관리

당사는 신용위험, 유동성위험과 시장위험에 노출되어 있습니다. 당사는 이러한 위험을 식별 및 분석하고, 적절한 위험의 통제를 구축하여 위험이 한계치를 넘지 않도록 모니터링하고 대응하는 위험관리 시스템을 운영하고 있습니다.

1) 주요 시장위험 내용

시장위험이란 환율, 이자율, 지분증권의 가격 등의 시장가격의 변동으로 인하여 당사가 보유하고 있는 금융상품으로부터의 수익이나 금융상품의 공정가치가 변동할 위험을 의미합니다. 당사의 시장위험 관리의 목적은 수익은 최적화하면서도 수용 가능한 범위 안에서 시장위험에 노출을 관리 및 통제하는 것입니다.

① 환율변동위험

당사는 지배기업의 기능통화인 원화 외의 통화로 표시되는 판매, 구매 및 차입에 대해 환위험에 노출되어 있습니다. 이러한 거래들이 표시되는 주된 통화는 USD, CNY 및 JPY 등입니다.

차입금에 대한 이자는 원본 차입금의 표시통화로 발생합니다. 일반적으로 차입금의 표시통화는 당사의 영업환경에서 발생하는 현금흐름의 통화와 일치하며 이는 주로 원화, USD 및 CNY에 해당합니다.

- 환위험에 대한 노출

당반기말 현재 당사의 환위험에 대한 노출정도는 다음과 같습니다.

(외화단위 : 백만)

구분	자산	부채	순노출
USD	4,154	4,775	-621
JPY	627	23,138	-22,511
CNY	10,264	27,549	-17,285
TWD	56	4	52
EUR	8	11	-3
PLN	1	0	1
VND	57,779	1,227,566	-1,169,787

전기말 현재 당사의 환위험에 대한 노출정도는 다음과 같습니다.

(외화단위 : 백만)

구분	자산	부채	순노출
USD	2,890	4,805	-1,915
JPY	636	24,071	-23,435
CNY	11,910	23,586	-11,676
TWD	42	8	34
EUR	22	10	12
PLN	1	0	1
VND	179,065	3,160,434	-2,981,369

- 당반기와 전기에 적용된 환율은 다음과 같습니다.

(단위 : 원)

통화	평균환율		기말환율	
	당반기	전반기	당반기말	전기말
USD	1,295.29	1,231.71	1,312.80	1,267.30
JPY	9.62	10.04	9.07	9.53
CNY	186.87	189.94	181.05	181.44
TWD	42.40	42.96	42.18	41.27
EUR	1,400.50	1,346.50	1,426.55	1,351.20
PLN	302.87	290.61	320.46	288.70
VND	0.0551	0.0537	0.0557	0.0537

- 민감도분석

당반기말과 전기말 현재 당사의 금융자산과 부채를 구성하는 주요 외화 통화에 대한 원화의 환율이 상승하였다면, 당사의 자본과 손익은 증가 또는 감소하였을 것입니다. 아래의 분석은 당사가 보고기간 말에 합리적으로 가능하다고 판단하는 정도의 변동을 가정한 것입니다. 또한, 민감도 분석시에는 이자율 등 다른 변수는 변동하지 않는다고 가정하였습니다. 환율의 변동이 자본 및 당기순손익에 미칠 영향은 다음과 같습니다.

(단위 : 백만원)

구분	당반기말		전기말	
	자본	손익	자본	손익
USD (5% 상승시)	-56,177	52,005	-114,317	-23,215
JPY (5% 상승시)	-7,852	-7,917	-8,614	-8,541
CNY (5% 상승시)	-156,471	-2	-105,926	-5
TWD (5% 상승시)	109	3	68	3
EUR (5% 상승시)	-22	-316	896	-281
PLN (5% 상승시)	14	14	11	11
VND (5% 상승시)	-2,511	-2,511	-6,161	-6,161

당반기말과 전기말 현재 상기 제시된 통화에 비하여 원화의 환율이 하락하는 경우, 다른 변수가 동일하다면 상기 제시된 것과 반대의 효과가 발생할 것입니다.

② 이자율위험

당사의 이자율 위험은 주로 변동이자부 사채 및 차입금 등의 계약으로부터 발생합니다. 당사는 변동이자부 외화차입금의 이자율변동위험을 회피하기 위하여 액면금액 USD 1,690백만 (원화환산금액: 2,218,632백만원)의 통화이자율스왑 계약과 850,000백만원의 이자율스왑 계약을 체결하고 있습니다.

당반기말 현재 당사가 보유하고 있는 변동이자율 금융상품은 10,468,501백만원(전기말 8,966,045백만원)입니다.

당반기말과 전기말 현재 다른 변수가 변동하지 않는다고 가정하면, 변동이자율 금융상품의 이자율이 1%p 변동하는 경우 향후 1년간 예상되는 자본과 당기순손익의 변동금액은 다음과 같습니다.

(단위 : 백만원)

구분	당반기말				전기말			
	자본		손익		자본		손익	
	1%p 상승	1%p 하락	1%p 상승	1%p 하락	1%p 상승	1%p 하락	1%p 상승	1%p 하락
변동이자율 금융상품(*)	-57,037	57,037	-57,037	57,037	-49,885	49,885	-49,885	49,885

- 이자율지표 개혁 관련 위험

당사는 이자율지표 개혁이 아직 완료되지 않은 IBOR에 대하여 대체조항의 삽입을 통해 대체

지표 이자율로의 전환을 관리하고 있습니다. 2023년 6월 30일 현재 당사가 노출된 잔여 IBOR는 대체 조항에 따라 이자율지표가 USD LIBOR에서 SOFR로 향후 변경될 예정입니다. 연결실체는 대체조항이 삽입되었다 하더라도 그 금융상품의 지표 이자율이 여전히 IBOR라면 전환이 완료되지 않은 금융상품으로 간주하고 있습니다. 당반기말 현재 대체 지표 이자율로의 전환이 완료되지 않은 LIBOR 관련 금융상품 및 대체조항 삽입이 완료된 금융상품은 다음과 같으며, 2023년 6월 30일 이전에 만기가 도래하는 금융상품은 제외되어 있습니다.

(단위: 백만원)		
구분	전환이 완료되지 않은 금융상품	대체조항의 삽입이 완료된 금융상품
비파생금융부채		
차입금	2,155,180	1,961,907
파생금융자산		
통화이자율스왑	198,548	198,548

2) 위험관리방식

시장위험 중 상품가격과 관련하여 업계의 주기적 변동과는 무관하게 TFT-LCD와 OLED 패널의 평균 판매 가격이 지속적으로 하락할 수도 있기 때문에 당사가 통제가능하지 않은 측면에 대해서는 위험관리가 어렵습니다. 다만, 당사는 그 동안 지속적으로 기술개발을 통해 고부가가치 패널 생산 비중을 늘리는 동시에 원가 절감 활동을 통하여 판매가격 하락의 위험에 대응하고 있습니다.

환 위험 관리와 관련해서는 당사는 기본적으로 외화자금의 유입과 유출에 대해 단기 불균형을 해소할 필요가 있을때 외화를 현재 환율로 매입하거나 매도함으로써 순 노출 위험을 관리 가능한 수준으로 유지하는 정책을 채택하고 있으며, 외화로 표시된 기타의 화폐성 자산 및 부채와 관련하여 외화 포지션 관리 및 환 위험 측정을 지속적으로 수행하고 필요 시 통화선도, 통화스왑 등의 파생상품을 활용하여 환 위험을 관리하고 있습니다. 또한, 이자율 변동으로 인한 불확실성과 금융비용의 최소화를 위한 정책을 수립 및 운용하고 있으며, 주기적인 금리동향 모니터링 및 대응방안 수립을 통해 이자율 위험을 관리하고 있습니다.

3) 위험관리조직

당사는 본사 금융기획팀에서 외화자금흐름과 외화자산 및 부채에 대한 환 Exposure 관리, 외환거래 및 전사 환차손익 관리 등의 업무를 수행하고 있습니다. 또한, 외환거래의 내부 통제 강화를 위해 금융기관과의 계약 및 거래에 대한 확인 업무는 별도의 팀에서 수행 중입니다.

재무위험관리 전반에 대한 세부 내용은 「Ⅲ.재무에 관한 사항, 3.연결재무제표 주석 의 26.재무위험관리」 부분을 참조하시기 바랍니다.

나. 파생상품

1) 환위험

당사는 기능통화인 원화 외의 통화로 표시되는 판매, 구매 및 차입에 대해 환위험에 노출되어 있습니다. 이러한 거래들이 표시되는 주된 통화는 USD, CNY 및 JPY 등 입니다. 차입금

에 대한 이자는 원본 차입금의 표시통화로 발생합니다. 일반적으로 차입금의 표시통화는 당사의 영업활동에서 발생하는 현금흐름의 통화와 일치하며 이는 주로 KRW, USD 및 CNY에 해당합니다.

당반기말 현재 당사는 환율 변동으로 인한 선수금의 공정가치 변동위험을 회피하기 위하여 스탠다드차타드은행 등과 USD 1,200백만 규모의 미 달러화 매입 포지션의 통화선도 상품을 체결하고 있습니다. 당반기말 현재 공정가치 위험회피 회계처리가 적용된 파생상품의 평가손익 중 위험 회피에 비효과적인 부분은 없으며 외화환산이익 4백만원, 외화환산손실 25,823백만원(매입약정금액: USD 1,200백만, 약정환율: 1,289.1 ~ 1,310.1원)을 평가손익으로 인식하고 있습니다. 또한 공정가치 위험회피와 관련하여 위험회피대상 거래로 인하여 공정가치 변동위험에 노출되는 예상 최장기간은 당반기말로부터 31개월 이내입니다.

또한, 외화차입금 및 외화사채에 대한 금리변동 및 환율변동위험을 회피하기 위하여 당반기말 현재 KB국민은행 등과 USD 2,290백만, CNY 345백만 규모의 통화이자율스왑을 체결하고 있으며, 동 파생상품은 위험회피회계를 적용하지 않고 있습니다. 위험회피회계를 적용하지 않는 파생상품 계약에서 발생된 권리와 의무는 공정가액으로 평가하여 자산과 부채로 계상하며, 동 계약으로부터 발생한 평가손익은 발생시점의 당기손익으로 인식하고 있습니다. 보고기간 동안 상기 체결중인 환위험 파생상품과 관련하여 당사는 파생상품평가이익 264,746백만원, 파생상품평가손실 217,155백만원을 인식하였습니다.

2) 이자율 위험

당사의 이자율 위험은 주로 변동금리부 차입계약으로부터 발생합니다. 당사는 이자율 변동으로 인한 불확실성과 금융비용의 최소화를 위한 정책을 수립 및 운용하고 있으며, 주기적인 금리동향 모니터링 및 대응방안 수립을 통해 이자율 위험을 관리하고 있습니다.

당사는 보고기간말 현재 KB국민은행 등과 850,000백만원 규모의 이자율스왑을 체결하였으며, 동 파생상품은 위험회피회계를 적용하지 않고 있습니다. 보고기간 동안 상기 체결중인 이자율위험 파생상품과 관련하여 당사는 파생상품평가이익 1,714백만원, 파생상품평가손실 2,863백만원을 인식하였습니다.

주) 파생상품 계약현황 (2023년 06월 30일 기준)

구분	계약처	계약금액 (거래통화)	지급이자율 (%)	계약환율 (원)	계약체결일	계약만기일	
통화선도	스탠다드차타드은행 외	USD 1,200백만 (USD/KRW)	-	1,289.1 ~ 1,310.1	2023.04.06 ~ 2023.04.28	2024.04.04 ~ 2026.01.08	
통화이자율스왑	변동금리부	하나은행 외	2.44% ~ 7.30%	1,119.9 ~ 1,428.2	2018.09.20 ~ 2023.06.28	2023.09.20 ~ 2026.09.10	
	고정금리부	중국공상은행	CNY 345백만 (USD/KRW)	3.99%	193.3	2023.04.26	2024.04.25
		KB국민은행 외	USD 600백만 (USD/KRW)	2.13%~ 4.60%	1,127.6 ~ 1,311.0	2021.05.25 ~ 2023.06.28	2023.07.19 ~ 2024.05.27
이자율스왑	중국건설은행 외	KRW 850,000 백만	2.42% ~ 5.74%	-	2020.04.02 ~ 2023.06.16	2023.07.17 ~ 2026.08.24	

주) 스왑계약의 수취이자율은 차입금의 연이자율과 동일합니다.

6. 주요계약 및 연구개발활동

가. 경영상의 주요계약

당사의 비경상적인 중요계약은 다음과 같습니다.

구분	기술도입명	기술제공자	계약체결시기 및계약기간	주요내용
기술도입 /공급계약	반도체 소자	Hewlett-Packard	2011.01~	특허 실시권 설정 계약
	OLED 관련 기술	Ignis Innovation, Inc.	2016.07~	특허 실시권 설정 계약
	LCD 관련 기술 등	Hannstar Display Corporation	2013.12~	특허 상호실시권 설정 계약
	LCD 관련 기술 등	AU Optronics Corporation	2011.08~	특허 상호실시권 설정 계약
	LCD 관련 기술 등	Innolux Corporation	2012.07~	특허 상호실시권 설정 계약
	OLED 관련 기술 등	Universal Display Corporation	2015.01~2025.12	특허 실시권 설정 계약
	LCD, OLED 관련 기술	Semiconductor Energy Laboratory	2021.01~2030.12	특허 실시권 설정 계약

주) 계약상 기밀에 해당하는 사항은 기재를 생략하였습니다.

나. 연구개발활동

1) 연구개발활동의 개요

당사는 창조적이고 혁신적인 제품, 신기술과 미래기술, 시장에서 선도할 수 있는 차별화된 제품기술의 적기개발을 통해 세계 시장을 선도해 나가고 있으며, 신모델/신기술에 대한 철저한 연구개발활동을 통하여 고객 가치를 창조하고 고수율/고품질/고수익성이 확보된 제품을 개발하고 있습니다.

2) 연구개발 담당조직

① 연구조직

- CTO 산하의 연구소(기반기술연구소, 선행기술연구소) 및 직속 담당 조직이 있으며, CTO 산하 연구 조직은 미래/기초 기술 개발 및 제품 개발을 위한 선행기술 연구를 통해 현 사업의 경쟁력을 강화하고 미래를 준비합니다.

② 개발조직

- TV, IT, Mobile 제품 개발을 위한 그룹 및 담당조직이 있으며, 제품별 회로, 기구/광학, 패널설계부서가 포함되어 있습니다.

- 각 개발그룹 및 담당조직은 그 특성에 맞도록 파주, 구미 등으로 분리되어 운영하고 있습니다.

3) 연구개발비용

(단위 : 백만원)

과 목		제39기 반기	제38기	제37기
연구개발비용 계		1,224,876	2,431,590	2,127,705
(정부보조금)		(132)	(1,008)	(941)
연구개발비용 계 (정부보조금 차감 후)		1,224,744	2,430,582	2,126,764
회계처리	연구개발비(비용)	939,190	1,927,828	1,813,876

	개발비(무형자산)	285,554	502,754	312,888
연구개발비 / 매출액 비율 [연구개발비용계 ÷ 당기매출액 × 100]		13.4%	9.3%	7.1%

주1) 회계처리 항목의 연구개발비용(비용)은 무형자산(개발비) 상각비 부분을 제외한 금액으로 작성 되었습니다.

주2) 매출액 대비 연구개발비 비율은 정부보조금(국고보조금)을 차감하기 전의 연구개발비용 지출 총액을 기준으로 산정 하였습니다.

4) 연구개발실적

당사의 최근 3년간 주요 연구개발실적은 다음과 같습니다.

연도	연구과제	내용 등 효과
2021	세계 최초 Bendable OLED TV 제품 개발(65" UHD)	- 사용 Scene에 따른 Flat, Bendable TV 구현이 가능하며, 소비자의 다양한 Foam Factor를 제공함
	세계 최초 83" OLED TV 제품 개발	- 83" UHD 신규 인치 개발을 통하여 소비자 선택의 폭을 넓힘
	세계 최초 QHD 240Hz Gaming NBPC 제품 개발(15.6")	- 세계 최초 QHD 해상도 240Hz 초고속 구동 NBPC 제품 개발 (신규 Design 및 공정 최적화를 통한 Panel 특성 확보) - QHD 초고속 구동 Gaming 제품 시장 선도
	세계 최초 고 명암비 2,000:1 MNT 제품 개발(27", 31.5")	- 고 명암비 용 nega-LC 재료 신규 개발을 통해 세계 최초 IPS 명암비 2,000:1 MNT 제품 전개(기존 제품 : posi-LC, 1,000:1) - High-end 화질 제품 시장 선도
	세계 최초 42" OLED TV 제품 개발	- 고 명암비 용 nega-LC 재료 신규 개발을 통해 세계 최초 IPS 명암비 2,000:1 MNT 제품 전개 (기존 제품 : posi-LC, 1,000:1) - High-End 화질 제품 시장 선도
	자사 최초 Auto LCD 극한 곡률 750R Curved 제품 개발 (12.66" FHD)	- LTPS 750R 극한 곡률 Curved 제품 개발을 통한 Design 차별화
2022	세계 최초 16:18 신규화면비 MNT 제품 개발(27.6")	- COVID-19 이후 재택근무 증가에 따른 Multi-Tasking에 최적화된 27.6"(21.5"x21.5" 세로 배치) 신규화면비(16:18, 2560x2880) 제품 개발을 통하여 새로운 시장을 창출함.
	자사 최초 3면 Borderless NBPC 개발(13.4")	- 저소비전력 기술(VRR : Variable Refresh Rate) 기반 신규 Design(3면 Borderless) 적용을 통해 High-end 시장 선도
	세계 최초 OLED TV 97" 제품 개발	- 화질 및 Size 측면에서 경쟁사를 압도하는 시장 선도 제품 개발 - OLED TV 초대형 Line up 확대를 위해 OLED 대세화 및 원천기술 확보
	세계 최초 MNT Curved 1,900R IPS BLACK 제품 개발 (34")	- nega-LC 재료 적용을 통해 세계 최초 IPS Black Curved (명암비 2,000:1) 제품개발 - Curved High-End 제품 시장 선도
	자사 최초 VDA 3D 기술 반영 Cluster용 12.3" 제품 개발	- VDA(Viewing Distance Adaption) 기술을 이용하여 운전 중 시정거리를 변화 하면서 무안경 3D 기술이 적용되는 12.3" Cluster 제품 개발
	세계 최초 시야각 제어 기술 반영 Cluster용 12.3" 제품 개발	- 시야각 제어기술(DLC:Double LGP Control)을 이용해 동승자 위치에 있는 Display에서 운전자는 보이지 않고 동승자만 시인되는 12.3" Display 제품 개발
세계 최초 META 테크놀로지 적용 제품 개발 (Gaming: 27",45", TV: 4K 77/65/55", 8K 77")	- META OLED 기술 개발을 통한 Gaming Monitor 시장 진입 및 Premium TV 시장 내 Flagship 리더쉽 강화 1) Gaming(27",45"): META 기술 기반 고 PPI MNT 휘도 성능 확보 및 고속 구동 (240Hz)/ 고속 응답(0.03ms)/Curved 기술을 통한 Gaming에 최적화한	

	Display 제공 2) 대형 TV (4K/8K): META 기술 기반의 세계 최고 화질(휘도/시야각) 성능 제품 개발
세계 최초 MNT IPS Gaming FHD 480Hz 제품 개발 (24.5")	- FHD 480Hz 고속구동 대응 Oxide 신규 소자 BCE4 적용 - 2023 CES Award (Best Innovation / Gaming / Computer Accessory 부문)

7. 기타 참고사항

가. 사업부문별 요약 재무현황

(단위 : 백만원)

Display 사업부문	제39기 반기(당기)	제38기(전기)	제37기(전전기)
매출액	9,149,627	26,151,781	29,878,043
매출총이익	-556,056	1,124,078	5,305,104
영업이익(손실)	-1,979,828	-2,085,047	2,230,608
자산총계	37,371,963	35,686,019	38,154,515
부채총계	27,861,075	24,366,792	23,392,014

나. 사업 현황

1) 산업의 특성

- Display 산업은 기술 및 자본 집약적인 특성과 규모의 경제를 통한 대량 생산을 필요로 하고 있습니다.
- Display 수요는 글로벌 매크로 상황, 주요 지역별 판매 이벤트 및 계절적 요인에 따라 수요 변동성이 나타나고 있습니다.
- 글로벌 매크로 환경의 불확실성이 지속되는 상황에서, Display 시장은 단기적으로는 내구재 소비 부진 및 기업 투자 심리 위축 따른 리스크에 직면해 있으나, 중장기적으로는 소비자 라이프 스타일 변화와 함께 세분화된 니즈 충족을 위한 Display 시장 기회가 여전히 존재하고 있습니다.
- 제품군 별 수요는 TV 시장의 경우, OTT 등 시청 콘텐츠 확대, Game 등 TV 활용이 다양화되면서 초대형 TV 시장의 확대가 또 다른 기회가 될 것으로 기대되고 있습니다.
- 노트북과 모니터 등 전통 IT 제품은 라이프 스타일 변화 속 IT 기기 활용한 콘텐츠 생산/소비 수요 지속 확대되어 게이밍, 포터블 등 새로운 제품의 성장 기회가 증대될 것으로 보입니다.
- Smartphone은 5G 통신 인프라가 구축되면서 모바일 콘텐츠, 게임 등의 활용이 증가되고 있으며, 디자인 자유도, 저전력, 고해상도 등 성능이 뛰어난 Plastic OLED 기반한 고부가 제품 중심 성장이 지속되고 있습니다.

2) 성장성

Display 시장은 개인의 일상, 산업 현장 모든 곳에서 정보/소통의 핵심 필수 기기로서의 역할 강화로 지속 성장 예상 됩니다. 당사는 Display 산업 내 미래의 성장 잠재력이 큰 OLED로의 사업 전환이라는 전략적 기조 하에 고객 가치 중심으로 사업 기반을 강화하고, 새로운 시장을 창출해 나가고 있습니다. 대형 부문에서는 OLED.EX, Cinematic Sound OLED 등 OLED 차별화 제품을 통해 OLED 대체화에 집중하고 있으며, 투명, 게임 등 신규 사업분야로

의 확장을 주도해 나가고 있습니다. 소형 부문에서는 6세대 Plastic OLED 기반 스마트폰 디스플레이의 안정적 운영 역량 및 고부가 차별화 기술력 확보와 더불어, 생산 능력을 추가 확대하고 있으며, 자동차용 디스플레이 등에서도 OLED 사업의 확대를 지속적으로 추진하고 있습니다. 또한, 차량용 사운드 솔루션 사업, AR/VR 등 신시장 대응 위한 준비를 진행하고 있습니다. 중형 부문에서는 IPS와 Oxide 기술 기반의 고해상도, 대화면 등 프리미엄 제품을 중심으로 비중을 확대하고 있습니다.

3) 경기변동의 특성

- Display 업계는 경기변동에 민감하게 반응하는 특성을 갖고 있으며, 패널업체들의 설비 투자 확대 및 가동률 조정으로 수요와 공급간 불균형이 반복되고 있습니다.
- 거시경제 요인 등 경기변동에 따른 수요 성장 변동에 따라, 공급이 수요를 초과하는 시기에는 패널 가격이 하락할 수 있으며, 반대로 수요 증가 대비 공급이 부족할 경우에는 가격이 상승할 수 있습니다.

4) 국내외 시장여건

- Display 패널 주요 생산업체는 대부분 아시아 지역에 위치하고 있으며, 그 현황은 아래와 같습니다. 중국 Panel 업체의 Fab 투자로 LCD 부문에서의 경쟁이 심화되고 있습니다. 이에 대응하여 한국 업체들은 OLED 중심의 사업구조 전환과 LCD 부문의 고도화 활동을 통해 시장 선도 및 차별화를 지속해 나가고 있습니다.

- 한국 : 엘지디스플레이, 삼성디스플레이
- 대만 : AU Optronics, Innolux, CPT, Hannstar 등
- 일본 : Japan Display, Sharp 등
- 중국 : BOE, CSOT, HKC 등

- 대형 Display 패널 기준(9"이상) 당사의 세계시장 점유율(매출액 기준)은 아래와 같습니다

구분	제39기 반기	제38기	제37기
TV	11.9%	23.6%	21.7%
IT	18.5%	18.8%	19.0%
전체	14.0%	20.2%	19.9%

주1) Large Area Display Market Tracker (OMDIA) 발표자료 기준이며, 2023년 2분기는 실적 기준의 조사 자료가 발표 되지 않아 OMDIA 예측치를 반영하였습니다.

주2) TV용 패널의 시장점유율 자료에는 Public Display에 사용되는 패널이 포함되어 있습니다.

5) 경쟁요소 및 경쟁상의 강점

- 경쟁의 핵심은 기술선도력을 통한 프리미엄 제품 및 신제품 개발, 수익성 Visibility 기반 시의적절한 투자, 시장 상황에 대응하는 제품군 구성과 유연한 Fab Mix 운영, 제품가격, 부품 및 원재료의 가격과 생산성 혁신 등을 통한 원가 경쟁력 확보, 고객과의 관계, 독자 브랜드를 보유한 고객에 대한 제품 마케팅의 성공 여부, 전반적인 산업 및 경제 상황, 환율 변화 등과 같은 내·외적인 요소에 의해 결정됩니다.
- 수요 공급 불일치로 인한 공급과잉기에도 수익성을 확보 할 수 있는 가격/원가 경쟁력, 차별화된 제품 경쟁력 및 안정적인 고객 확보 여부가 중요한 경쟁 요소입니다.

- 매출의 상당부분은 독자 브랜드를 보유한 한정된 수의 고객 및 그들이 지정한 시스템 조립 업체를 통하여 이루어지고 있으므로 고객과의 지속적인 관계 구축이 필요합니다.
- 경쟁업체와 차별화될 수 있는 신제품 및 신기술의 개발은 사업 성공에 중대한 사항이며 지적재산권을 국제적으로 보호하기 위하여 적극적인 대응이 필요하며, 경험이 풍부한 핵심 경영관리자들과 숙련된 생산라인 운영자들의 확보가 필요합니다.
- 기술면에서 WOLED/POLED, IPS, Oxide, in-TOUCH 등 다양한 기술 및 제품으로 디스플레이 업계 선도기업으로서 차별화된 가치를 제공하고 있습니다. OLED는 2013년 1월 55인치 OLED TV를 세계 최초로 공급한 이후 지속적인 WOLED의 성능 개선과 더불어, 투명/ Cinematic Sound OLED TV/ Bendable/ Rollable/Gaming 등 대형 OLED만의 다양한 차별화 솔루션을 제공 중이며, 스마트폰/Wearable/자동차/폴더블 노트북 용 등 Plastic OLED 제품을 지속적으로 출시 및 확대하면서 한발 앞선 기술력을 과시하고 있습니다. LCD에서는 IPS, Oxide, LTPS 기술 기반으로 초대형 UHD TV, 고해상도/디자인 차별화/고속 구동 모니터 및 노트북, 자동차용/커머셜/메디컬 특화 모델 등의 경쟁 우위 기술로 시장을 선도하고 있으며, in-TOUCH 기반의 제품을 제공할 수 있는 생산 체계를 구축하고 있습니다.
- 영업면에서도 고객 확보와 기술 개발을 위하여 글로벌 기업들과 장기적인 관점에서 긴밀한 Relationship을 유지/강화해 나가고 있습니다.

다. 신규 사업

당사 및 종속회사는 지속적인 성장을 위해 외부환경 변화에 대응하는 신규 사업 기회를 적극적으로 탐색/준비하고 있습니다. 이에 따라 현재 디스플레이 분야 및 미래 유망 분야에 대해서 지속적인 검토 및 신사업 기회 발굴을 추진하고 있습니다.

라. 고객 지향적 마케팅 활동

시장, 산업, 기술, 제품 및 최종 소비자에 대한 면밀한 분석과 인사이트를 바탕으로 고객/소비자 친화적인 차별화된 가치를 제공하고 있습니다. 또한, 고객과 소비자에게 보다 의미있는 요소들을 선제적으로 발굴하고 제안하는 활동을 진행하고 있습니다. 당사가 갖고 있는 차별화된 기술을 바탕으로 고객과 최종 소비자에게 보다 차별화 된 가치를 제공하는 제품을 지속 개발해 나가고 있습니다. 동시에 이러한 고객/소비자 지향적 마케팅 활동을 통해 고객의 신뢰를 구축하고 감동을 실현함으로써 지속적으로 새로운 시장을 창출하고 함께 성공할 수 있는 마케팅 활동을 이어가고 있습니다.

마. 지식재산권 보유 현황

당사는 영위하는 사업과 관련하여 2023년 6월 30일 기준으로 국내 26,551건, 해외 33,550건의 누적 등록 특허가 있으며, 2023년 반기 국내 특허 1,058건, 해외 특허 950건을 취득하였습니다.

[국내/해외 연도별 특허등록 건수]

(단위 : 건)

구분	2023년 반기	2022년	2021년
국내	1,058	2,372	1,763
해외	950	2,164	2,379

최근 등록 특허 기준 주요 특허권의 상세내용은 다음을 참고하시기 바랍니다.

종류	취득일	보호받는 내용	근거법령	소요인력 / 취득소요기간	상용화 여부
특허권	2021.06.24	고해상도 구현이 가능한 이형 유기발광다이오드 패널의 화소배열 구조를 제한한 특허로, 2033년 11월 13일 까지 배타적 권리보유	특허법	발명자 2인 / 7년 7개월	상용화
	2021.05.26	대형 유기발광다이오드 제품의 발광 성능 및 수명이 개선에 대한 특허로, 2037년 12월 22일 까지 배타적 권리보유	특허법	발명자 2인 / 1년 8개월	상용화
	2021.05.06	저속 구동이 가능한 TFT를 구비하여 모바일 유기발광다이오드 제품의 소비전력을 저감한 특허로, 2035년 2월 24일 까지 배타적 권리보유	특허법	발명자 4인 / 6년 3개월	상용화
	2020.04.28	대형 액정표시장치의 Narrow bezel 설계 관련 특허로, 2037년 10월 31일 까지 배타적 권리보유	특허법	발명자 4인 / 2년 6개월	상용화
	2019.06.25	IT 액정표시장치 제품 내 Camera Module 삽입 시 패널의 두께 저감을 위한 특허로, 2037년 5월 30일 까지 배타적 권리 보유	특허법	발명자 3인 / 2년 7개월	상용화

당사는 상기의 주요 특허권 외에도 다수의 특허권을 취득하여 보유 중이며, 이들은 대부분 LCD, OLED 등에 관한 특허로 회사의 주력사업 제품에 쓰이거나 향후 핵심 기능으로 활용될 가능성이 높습니다.

당사는 일본의 SEL(Semiconductor Energy Laboratory) 및 대만의 AUO(AU Optronics), Hannstar 등과의 특허 실시권 설정 계약 체결을 통해 LCD, OLED 등의 주력 사업 및 미래 사업 분야에서의 광범위한 특허 보호망을 구축하고 있습니다.

또한, 고유의 디자인 및 상표를 보호하기 위한 다수의 디자인 특허 및 상표권을 취득하여 보유하고 있습니다.

바. 환경관련 규제사항

당사는 사업활동에서 발생하는 환경 영향을 최소화하기 위해 제품과 사업장에 대한 환경 관련 규제에 적극적으로 대응하고 있습니다.

1) 사업장 환경 관리

당사는 제품 생산과정에서 발생하는 환경오염물질의 배출을 최소화하기 위해 여러 형태의 방지시설을 설치하여 운영하고 있으며 대기, 수질 분야의 환경오염물질 배출항목에 대해서 법에서 규정하고 있는 법적 배출허용 기준치의 70%로 사내 기준을 설정하여 관리하고 있습니다. 또한, 자원순환체계 구축을 위해 폐기물의 발생부터 처리까지 실시간 모니터링할 수 있도록 자체 시스템을 개발 운영하고 있으며, 폐기물 처리 기술을 개발하고 재활용 업체를 발굴하는 등 다양한 활동을 통해 폐기물 발생량은 저감하고 재활용은 극대화 하고 있습니다.

또한, 2015년 온실가스 배출권 거래제 대상기업으로 지정되어 매년 온실가스 배출량을 할당 받아 관리하고 있으며, 온실가스 배출 감축을 지속적으로 추진하기 위해 중장기 목표를 설정하여 이를 달성하고자 지속적인 온실가스 저감설비투자과 배출량에 대한 모니터링 관리를 이행하고 있습니다.

온실가스 배출량 및 에너지 사용량 관련 세부내용은 "XI. 그 밖에 투자자 보호를 위하여 필요한 사항의 4. 작성기준일 이후 발생한 주요사항 등 기타 사항 내 나.녹색경영" 항목에 기재하였습니다.

이러한 사업장의 환경 관리는 환경부와 지방 정부의 규제를 받고 있으며, 정기 및 비정기적인 현장조사도 포함되어 있습니다.

국내외 주요한 관련 법률은 다음과 같습니다.

- ① 환경오염물질 배출 규제 : 대기환경보전법, 물환경보전법, 폐기물관리법, 환경영향평가법 등
- ② 온실가스 배출 관리 : 기후위기 대응을 위한 탄소중립·녹색성장 기본법, 온실가스 배출권의 할당 및 거래에 관한 법률 등
- ③ 기타 사업장 환경 관리 : 화학물질관리법, 화학물질의 등록 및 평가 등에 관한 법률, 토양환경보전법 등

당사는 환경 에너지 경영을 통해 비즈니스 전 과정에 있어 환경 영향 최소화 및 에너지 절감 활동을 지속적으로 전개해나가고 있습니다. 이에 국내 및 글로벌 전 생산 사업장을 대상으로 ISO14001(환경경영시스템) 및 국내 생산 사업장 및 해외법인(CA, CO, NJ, YT법인)은 ISO50001(에너지경영시스템)을 취득하여 운영하고 있으며 지속적인 경영시스템 인증 확대를 추진하고 있습니다. 전사 안전보건 에너지 환경 경영 방침 및 매뉴얼을 제정한 이후 글로벌 규격에 맞춰 표준 체계를 주기적으로 정비하고 있으며 매년 사후 심사 및 갱신 심사를 통해 국제 규격에 따른 체계적인 경영 관리를 실시하고 있습니다.

이러한 노력을 통해 2016년에는 한국CDP위원회가 주관하는 탄소정보공개프로젝트(CDP: Carbon Disclosure Project)에서 지속적인 용수 절감 활동(재이용시스템 투자 등)을 인정받아 'CDP Water Korea Best Awards' 에서 물경영 최고 수준인 'Leadership A' 획득 및 최우수상을 수상한 이래 2018~2022년 연속 우수기업을 유지하고 있습니다. 또한 기후변화 부분에서도 지속적인 온실가스 배출저감 활동(공정온실가스 감축, 에너지 절감 등)에 대한 성과를 인정받아 4년 연속 '탄소 경영 아너스 클럽'('17~'20년), 7년 연속 '탄소경영 섹터 아너스'('16~'22년)를 수상하고 있습니다.

이와 더불어 폐기물의 재활용률 향상 및 감량화에 대한 노력을 인정 받아 2020 자원순환 선도기업 및 성과우수 사업장에 선정되어 환경부장관 표창 수상하였으며, 2021년 YT법인에서 '폐기물매립제로화(ZWTL)' Platinum 등급 인증을 획득하였고 2022년 국내 전 생산공장을 대상으로 Gold 등급(재활용률 95% 이상) 및 NJ법인 Platinum 등급 인증을 획득하였습니다. 또한, 정부의 폐기물 정책 기조에 발맞춰 2022년 자사에 순환자원인정제도를 도입하여 폐기되는 Tray 및 비닐 등 8종에 대하여 순환자원인정을 받았습니다. 이처럼 당사는 앞으로도 폐기물의 발생을 최소화하고 재활용율을 극대화하는 활동을 통해 자원순환체계를 확대하기 위한 노력을 지속할 예정입니다.

또한, 글로벌 ESG경영에 발맞춰 2022년 글로벌 조사기관인 EcoVadis의 ESG평가(환경, 사회, 지배구조 활동)에서 상위 5%기업에 해당하는 Gold 등급을 획득하였습니다. 당사의 ESG경영 활동은 '고객을 위한 가치창조'와 '인간존중의 경영'이라는 이념을 근간으로 지속하고 있으며, 향후에도 친환경 인증을 확대하고 이해관계자들에게 친환경 정보를 공개할 예정입니다.

2) 제품 환경 관리

유럽연합의 RoHS의 경우, 2016년 기존 규제물질 6종에 신규 규제물질 4종(Phthalate 4종)이 추가 규제하는 법안이 확정되었고, 실제 2019년 7월 22일부터 공식적으로

발효되었습니다. 당사는 2019년 규제 예정인 Phthalate 4종에 대해 잠재된 위험요소를 사전에 대체하고 보다 안정화된 관리체계를 구축하기 위해 2016년 Phthalate 4종에 대한 선제적 대응 Process 구축하였습니다. 해당 Process 구축을 위해 사외 기관과의 협업을 통해 사전에 규제동향을 파악하여 자사 대응전략을 수립하였으며, 개발/구매/품질부서와의 업무협업을 통해 효과적인 관리방안을 도출/적용 하였습니다.

Beryllium(Be)은 국제적 강제 규제 물질로 지정되지는 않았지만 꾸준히 규제가 논의되고 있으며, 자사 일부 고객은 2016년 부터 금지물질로 지정하고 제품 내 함유를 금지하기 시작하였습니다. 이에 따라 당사는 Beryllium을 금지한 고객사 제품에 대해 부품별 검증을 완료하였습니다. 또한 향후 규제가 예상되는 전 고객사 제품에 대해서도 부품별 검증을 진행하였으며 개발부품에 대한 Beryllim 검증 Process를 구축하였습니다. 이를 통해 요청한 고객 뿐만 아니라 전 고객사 제품까지 확대 전개할 수 있도록 자발적 유해물질 대응 Process를 구축하였습니다.

당사는 지속적으로 강화되고있는 환경규제물질에 대하여 국제표준에서 요구하는 기준에 준하여 자사 입고 부품 내 규제물질에 대한 자체 검증 process를 운영하고 있습니다. 또한, RoHS 국제시험표준인 IEC 62321 개정작업에도 적극 참여하여 자사의 halogen-free 시험방법인 연소IC(C-IC: Combustion Ion Chromatography)법이 IEC 표준으로 채택되어 2013년 6월에 정식 표준(표준명: IEC 62321-3-2)으로 발간되었습니다.

당사는 2017년 Global 검사/검증 시험 및 인증 기관인 SGS와 공동으로 업계 최초 TV용 Display Module의 친환경 인증 프로그램(SGS Eco Label)을 개발하였고, 2017년 이후 OLED TV모델에 대해 지속적으로 SGS Eco Label 인증을 획득하고 있습니다. 2022년에는 모니터, 노트북, 태블릿 자동차 디스플레이 모듈로 인증을 확대하여 모니터, 노트북 디스플레이 모듈은 당사 최초로 SGS Eco Label 인증을 획득하였으며, 자동차 디스플레이 모듈은 업계 최초로 소비전력 우수성을 바탕으로 SGS Eco Label 인증을 획득하였습니다.

또한, OLED TV 패널은 업계 최초로 전과정 온실가스 배출량을 평가하고 검증 받아 영국 카본 트러스트(Carbon Trust)로부터 탄소발자국 인증을 2022년에 획득하였습니다. 27인치 모니터 디스플레이에 대해 향균필름을 적용하여 SGS Performance Mark 인증(향균력)을 2022년에 획득하였으며 Commercial 디스플레이 모듈에 대해 Plus-Bright라는 소비전력 저감 기술을 적용하여 SGS Performance Mark 인증(소비전력)을 2023년에 획득하였습니다.

터치 센싱전극 및 전송선을 내부에 배치한 터치디스플레이 기술(AIT: Advanced Incell Touch)로 2021년에 녹색기술인증을 획득하였으며, AIT 기술은 탄소배출량 및 희소금속 사용 저감을 통해 녹색기술로 인정 받았습니다. TUV SUD 인증기관과 함께 WEEE 규제 만족, 자원 재활용, 특정 유해물질 미사용으로 구성된 자원 순환 우수성 측면의 친환경 인증 프로그램을 개발하였으며, 이를 바탕으로 OLED TV 및 PO Mobile 모델을 대상으로 2021년에 인증을 획득하였습니다.

에너지 사용 저감을 위한 OLED 제품의 광효율 향상 기술로 한국정부(과학기술정보통신부)에서 운영하는 녹색기술인증을 2018년에 동종 업계 최초로 획득하였습니다.LCD용 IPS Nano Color의 경우 카드뮴(Cd), 인화인듐(InP) 배제하는 기술을 적용하여 Global 제품시험/검사/인증 기관인 Intertek의 품질, 성능 인증인 QPM(Quality & Performance Mark)을 2017년에 획득하였습니다.

사. 안전규격

자동차 고객사 및 소비자의 안전성에 대한 고객가치 향상을 위해, 당사는 업계 최초로 2016년 6월 정보통신 안전규격 외에 자동차 내장제에 대한 난연규격(ISO 3795 / DIN 75200 / FMVSS 302)을 포함한 「차량용 디스플레이 난연인증 프로그램」을 도입하였고, TUV SUD로부터 국제 인증을 획득하였습니다.

또한, 2021년에는 항공제품의 안전성을 확보하기 위하여, 미국 연방항공규정인 FAR 25.853에서 요구하는 Flammability Test와 민간 항공규격인 RTCA DO-313의 Impact Test를 위한 Infra를 구축하여 TUV SUD 인증기관으로 부터 시험결과에 대한 신뢰성을 인정받았습니다.

III. 재무에 관한 사항

1. 요약재무정보

가. 연결재무제표(K-IFRS)에 관한 사항

1) 요약연결재무(K-IFRS) 정보

(단위 : 백만원, 주당순이익 : 원)

구 분	제39기 반기 (2023년 6월말)	제38기 (2022년 12월말)	제37기 (2021년 12월말)
[유동자산]	10,654,550	9,444,035	13,187,067
· 당좌자산	7,972,967	6,571,117	9,836,692
· 재고자산	2,681,583	2,872,918	3,350,375
[비유동자산]	26,717,413	26,241,984	24,967,448
· 지분법적용투자주식	92,421	109,119	126,719
· 유형자산	20,836,641	20,946,933	20,558,446
· 무형자산	1,735,711	1,752,957	1,644,898
· 기타비유동자산	4,052,640	3,432,975	2,637,385
자산총계	37,371,963	35,686,019	38,154,515
[유동부채]	13,201,848	13,961,520	13,994,817
[비유동부채]	14,659,227	10,405,272	9,397,197
부채총계	27,861,075	24,366,792	23,392,014
[자본금]	1,789,079	1,789,079	1,789,079
[자본잉여금]	2,251,113	2,251,113	2,251,113
[이익잉여금]	3,287,252	5,359,769	8,541,521
[기타자본]	571,710	479,628	537,142
[소수주주지분]	1,611,734	1,439,638	1,643,646
자본총계	9,510,888	11,319,227	14,762,501
	(2023.1.1~2023.06.30)	(2022.1.1~2022.12.31)	(2021.1.1~2021.12.31)
매출액	9,149,627	26,151,781	29,878,043
영업이익(손실)	-1,979,828	-2,085,047	2,230,608
계속사업이익(손실)	-1,851,870	-3,195,585	1,333,544
연결당기순이익(손실)	-1,851,870	-3,195,585	1,333,544
지배회사지분순이익	-2,071,902	-3,071,565	1,186,182
소수주주지분순이익	220,032	-124,020	147,362
기본주당순이익(손실)	-5,790	-8,584	3,315
희석주당순이익(손실)	-5,790	-8,584	3,130
연결에 포함된 회사수	22	22	22

주1) 상기 연결재무제표는 한국채택국제회계기준에 따라 작성하였습니다.

주2) 재무제표 작성기준, 주요 회계정책은 2022년 연결재무제표에 대한 감사보고서주석을

참조하시기 바랍니다.

주3) 연결에 포함된 회사수는 보고기간말 현재의 연결대상 회사(모회사 포함) 기준입니다.

나. 재무제표(K-IFRS)에 관한 사항

1) 요약재무(K-IFRS) 정보

(단위 : 백만원, 주당순이익 : 원)

구분	제39기 반기 (2023년 6월말)	제38기 (2022년 12월말)	제37기 (2021년 12월말)
[유동자산]	6,173,455	5,627,177	8,566,656
· 당좌자산	4,303,644	3,702,583	6,435,659
· 재고자산	1,869,811	1,924,594	2,130,997
[비유동자산]	24,234,578	23,631,862	20,911,466
· 투자주식	4,840,253	4,837,704	4,942,729
· 유형자산	13,977,145	14,044,844	12,010,858
· 무형자산	1,632,455	1,635,181	1,459,812
· 기타비유동자산	3,784,725	3,114,133	2,498,067
자산총계	30,408,033	29,259,039	29,478,122
[유동부채]	14,936,319	16,043,011	13,148,969
[비유동부채]	9,070,742	5,865,589	5,686,335
부채총계	24,007,061	21,908,600	18,835,304
[자본금]	1,789,079	1,789,079	1,789,079
[자본잉여금]	2,251,113	2,251,113	2,251,113
[이익잉여금]	2,360,780	3,310,247	6,611,853
[기타자본]	0	0	-9,227
자본총계	6,400,972	7,350,439	10,642,818
종속,관계,공동기업 투자주식의 평가방법	원가법	원가법	원가법
	(2023.1.1~2023.06.30)	(2022.1.1~2022.12.31)	(2021.1.1~2021.12.31)
매출액	8,271,351	24,131,172	28,364,914
영업이익(손실)	-3,077,336	-3,201,463	721,931
계속사업이익(손실)	-948,684	-3,191,387	552,173
당기순이익(손실)	-948,684	-3,191,387	552,173
기본주당순이익(손실)	-2,651	-8,919	1,543
희석주당순이익(손실)	-2,651	-8,919	1,540

주1) 상기 재무제표는 한국채택국제회계기준에 따라 작성하였습니다.

주2) 재무제표 작성기준, 주요 회계정책은 2022년 재무제표에 대한 감사보고서 주석을 참조하시기 바랍니다.

2. 연결재무제표

연결 재무상태표

제 39 기 반기말 2023.06.30 현재

제 38 기말 2022.12.31 현재

(단위 : 백만원)

	제 39 기 반기말	제 38 기말
자산		
유동자산	10,654,550	9,444,035
현금및현금성자산	2,378,439	1,824,649
금융기관예치금	1,474,098	1,722,607
매출채권	3,486,499	2,358,914
기타채권	110,480	169,426
기타금융자산	227,882	165,355
재고자산	2,681,583	2,872,918
선급법인세	5,023	5,275
기타유동자산	290,546	324,891
비유동자산	26,717,413	26,241,984
금융기관예치금	11	11
지분법적용 투자주식	92,421	109,119
기타비유동금융자산	232,877	289,098
유형자산	20,836,641	20,946,933
무형자산	1,735,711	1,752,957
투자부동산	25,622	28,269
이연법인세자산	3,365,619	2,645,077
종업원급여자산	399,689	447,521
기타비유동자산	28,822	22,999
자산총계	37,371,963	35,686,019
부채		
유동부채	13,201,848	13,961,520
매입채무	4,480,948	4,061,684
금융부채	4,998,042	5,489,254
미지급금	2,476,529	3,242,929
미지급비용	638,533	729,193
미지급법인세	162,885	112,429
총당부채	141,452	173,322
선수금	236,378	65,069
기타유동부채	67,081	87,640
비유동부채	14,659,227	10,405,272

비유동금융부채	12,558,698	9,622,352
비유동충당부채	70,042	86,157
순확정급여부채	1,562	1,531
장기선수금	1,378,440	0
이연법인세부채	3,295	4,346
기타비유동부채	647,190	690,886
부채총계	27,861,075	24,366,792
자본		
지배기업의 소유주에게 귀속되는 자본	7,899,154	9,879,589
자본금	1,789,079	1,789,079
자본잉여금	2,251,113	2,251,113
이익잉여금(결손금)	3,287,252	5,359,769
기타자본	571,710	479,628
비지배지분	1,611,734	1,439,638
자본총계	9,510,888	11,319,227
자본과부채총계	37,371,963	35,686,019

연결 포괄손익계산서

제 39 기 반기 2023.01.01 부터 2023.06.30 까지

제 38 기 반기 2022.01.01 부터 2022.06.30 까지

(단위 : 백만원)

	제 39 기 반기		제 38 기 반기	
	3개월	누적	3개월	누적
매출	4,738,571	9,149,627	5,607,318	12,078,798
매출원가	4,911,193	9,705,683	5,331,744	10,985,413
매출총이익	(172,622)	(556,056)	275,574	1,093,385
판매비	148,134	285,759	220,155	451,044
관리비	220,758	445,152	225,584	451,483
연구개발비	339,956	692,861	318,180	640,857
영업이익(손실)	(881,470)	(1,979,828)	(488,345)	(449,999)
금융수익	334,447	843,418	406,293	620,925
금융비용	312,161	974,678	379,096	577,068
기타영업외수익	452,269	835,619	787,502	1,140,468
기타영업외비용	469,847	1,075,565	840,487	1,213,076
지분법이익(손실)	(368)	(935)	2,042	4,097
법인세비용차감전순이익(손실)	(877,130)	(2,351,969)	(512,091)	(474,653)
법인세비용(수익)	(178,360)	(500,099)	(130,060)	(146,900)
당기순이익(손실)	(698,770)	(1,851,870)	(382,031)	(327,753)

기타포괄손익	(284,988)	77,629	311,195	484,222
후속기간에 당기손익으로 재분류되지 않는 항목	(240)	(615)	152,368	148,532
순확정급여부채의 재측정요소	(238)	(783)	152,369	148,481
관계기업의 기타포괄손익에 대한 지분	(2)	168	(1)	51
후속기간에 당기손익으로 재분류되는 항목	(284,748)	78,244	158,827	335,690
해외사업환산손익	(284,194)	78,911	199,410	382,348
파생상품평가손익	0	0	(37,914)	(42,799)
관계기업의 기타포괄손익에 대한 지분	(554)	(667)	(2,669)	(3,859)
총포괄이익(손실)	(983,758)	(1,774,241)	(70,836)	156,469
당기순이익(손실)의 귀속				
지배기업 소유주지분	(858,125)	(2,071,902)	(404,604)	(384,563)
비지배지분	159,355	220,032	22,573	56,810
총 포괄이익(손실)의 귀속				
지배기업 소유주지분	(1,068,177)	(1,980,435)	(116,814)	43,494
비지배지분	84,419	206,194	45,978	112,975
주당이익(손실)				
기본주당이익(손실) (단위 : 원)	(2,398)	(5,790)	(1,131)	(1,075)
희석주당이익(손실) (단위 : 원)	(2,398)	(5,790)	(1,241)	(1,346)

연결 자본변동표

제 39 기 반기 2023.01.01 부터 2023.06.30 까지

제 38 기 반기 2022.01.01 부터 2022.06.30 까지

(단위 : 백만원)

	자본							
	지배기업의 소유주에게 귀속되는 자본					비지배지분	자본 합계	
	자본금	자본잉여금	이익잉여금	기타자본	지배기업의 소유주에게 귀속되는 자본 합계			
2022.01.01 (기초자본)	1,789,079	2,251,113	8,541,521	537,142	13,118,855	1,643,646	14,762,501	
당기순이익(손실)	0	0	(384,563)	0	(384,563)	56,810	(327,753)	
기타포괄손익	순확정급여부채의 재측정요소	0	0	148,481	0	148,481	0	148,481
	해외사업환산손익	0	0	0	326,183	326,183	56,165	382,348
	관계기업의 기타포괄손익에 대한 지분	0	0	51	(3,859)	(3,808)	0	(3,808)
	파생상품평가손익	0	0	0	(42,799)	(42,799)	0	(42,799)
배당	0	0	(232,580)	0	(232,580)	0	(232,580)	
종속기업의 비지배주주배당	0	0	0	0	0	(56,056)	(56,056)	
자본 증가(감소) 합계	0	0	(468,611)	279,525	(189,086)	56,919	(132,167)	
2022.06.30 (기말자본)	1,789,079	2,251,113	8,072,910	816,667	12,929,769	1,700,565	14,630,334	
2023.01.01 (기초자본)	1,789,079	2,251,113	5,359,769	479,628	9,879,589	1,439,638	11,319,227	
당기순이익(손실)	0	0	(2,071,902)	0	(2,071,902)	220,032	(1,851,870)	
기타포괄손익	순확정급여부채의 재측정요소	0	0	(783)	0	(783)	0	(783)
	해외사업환산손익	0	0	0	92,749	92,749	(13,838)	78,911
	관계기업의 기타포괄손익에 대한 지분	0	0	168	(667)	(499)	0	(499)

	파생상품평가손익	0	0	0	0	0	0	0
배당		0	0	0	0	0	0	0
종속기업의 비지배주주배당		0	0	0	0	0	(34,098)	(34,098)
자본 증가(감소) 합계		0	0	(2,072,517)	92,082	(1,980,435)	172,096	(1,808,339)
2023.06.30 (기말자본)		1,789,079	2,251,113	3,287,252	571,710	7,899,154	1,611,734	9,510,888

연결 현금흐름표

제 39 기 반기 2023.01.01 부터 2023.06.30 까지
제 38 기 반기 2022.01.01 부터 2022.06.30 까지

(단위 : 백만원)

	제 39 기 반기	제 38 기 반기
영업활동현금흐름	187,275	1,103,488
당기순이익(손실)	(1,851,870)	(327,753)
당기순이익조정을 위한 가감	1,962,151	2,451,733
법인세비용(수익)	(500,099)	(146,900)
감가상각 및 무형자산상각	2,029,390	2,322,542
외화환산이익	(287,917)	(255,053)
외화환산손실	251,680	412,347
퇴직급여	74,981	88,932
유형자산처분이익	(23,798)	(9,460)
유형자산처분손실	54,697	24,682
유형자산손상차손	55,432	7,254
유형자산손상차손환입	(7)	(3,172)
무형자산처분이익	(470)	0
무형자산처분손실	55	156
무형자산손상차손	21,802	6,702
무형자산손상차손환입	(122)	(5,731)
총당부채전입액	52,577	122,629
금융수익	(433,050)	(515,768)
금융비용	672,957	519,190
지분법손실(이익)	935	(4,097)
기타수익	(6,892)	(112,521)
기타비용	0	1
영업활동으로인한자산·부채의변동	657,514	(738,244)
매출채권의 감소(증가)	(928,760)	2,119,218
기타채권의 감소(증가)	68,495	(30,042)
재고자산의 감소(증가)	202,109	(1,326,845)
리스채권의 감소(증가)	3,614	3,178
기타유동자산의 감소(증가)	54,747	305,564

기타비유동자산의 감소(증가)	(6,437)	(3,162)
매입채무의 증가(감소)	318,405	(585,210)
미지급금의 증가(감소)	(367,525)	(509,094)
미지급비용의 증가(감소)	(82,981)	(542,663)
총당부채의 증가(감소)	(100,703)	(134,152)
선수금의 증가(감소)	(25,612)	3,033
기타유동부채의 증가(감소)	(32,329)	(13,095)
순확정급여부채의 변동	(28,052)	(7,940)
장기선수금의 증가(감소)	1,580,222	0
기타비유동부채의 증가(감소)	2,321	(17,034)
법인세환급(납부)	(174,741)	(128,086)
이자수취(영업)	63,361	50,266
이자지급(영업)	(469,140)	(204,428)
투자활동현금흐름	(1,783,849)	(2,647,695)
배당금수취	15,200	4,461
금융기관예치금의 증가	(591,187)	(849,289)
금융기관예치금의 감소	846,574	678,787
당기손익-공정가치 측정 금융자산의 취득	(1,964)	(16,010)
당기손익-공정가치 측정 금융자산의 처분	546	96
기타포괄손익-공정가치 측정 금융자산의 취득	(1,000)	(1,721)
기타포괄손익-공정가치 측정 금융자산의 처분	891	1,628
지분법적용 투자지분의 처분	0	4,200
유형자산의 취득	(2,181,452)	(2,217,280)
유형자산의 처분	372,684	54,825
무형자산의 취득	(349,258)	(363,216)
무형자산의 처분	4,215	10,132
정부보조금의 수취	4,863	44,520
파생상품거래의 정산	85,090	13,318
단기대여금의 대여	0	(3,093)
단기대여금의 회수	10,072	3,836
장기대여금의 대여	0	(17,551)
보증금의 증가	(3,098)	(1,097)
보증금의 감소	1,665	4,295
기타자산의 처분	2,310	1,464
재무활동현금흐름	2,178,267	650,127
단기차입금의 차입	3,745,459	1,837,329
단기차입금의 상환	(3,903,146)	(885,483)
사채의 발행	469,266	443,230
장기차입금의 차입	3,971,105	1,108,295

유동성장기부채의 상환	(2,030,963)	(1,558,788)
리스부채의 상환	(39,356)	(39,041)
배당금지급	0	(232,580)
종속기업의 비지배주주배당	(34,098)	(22,835)
현금및현금성자산의 증가(감소)	581,693	(894,080)
기초현금및현금성자산	1,824,649	3,541,597
현금및현금성자산의 환율변동으로 인한 효과	(27,903)	93,106
기말현금및현금성자산	2,378,439	2,740,623

3. 연결재무제표 주석

제 39 기 반기 2023년 6월 30일 현재

제 38 기 반기 2022년 6월 30일 현재

엘지디스플레이주식회사 및 그 종속기업

1. 회사의 개요

(1) 지배기업의 개요

엘지디스플레이주식회사(이하 "지배기업")는 2004년에 주식을 (주)한국거래소에 상장한 공개법인으로, 1985년 2월에 설립되어 디스플레이 및 관련 제품의 생산, 판매를 주요사업으로 영위하고 있습니다. 지배기업과 그 종속기업(이하 "연결실체")은 당반기말 현재 경상북도 구미, 경기도 파주 및 중국 광저우에서 TFT-LCD 및 OLED 패널 생산라인을 가동하고 있으며, 경상북도 구미, 경기도 파주, 중국 그리고 베트남에서 모듈공장을 가동하고 있습니다. 지배기업은 현재 서울특별시 영등포구 여의대로 128에 본사를 두고 있습니다. 지배기업의 주요 주주는 LG전자(주)로서 당반기말 현재 지배기업 보통주의 37.9%(135,625,000주)를 보유하고 있습니다.

한편, 당반기말 현재 지배기업의 보통주 357,815,700주는 (주)한국거래소(KRX: 034220)의 유가증권시장에 상장되어 있으며, 뉴욕 증권거래소(NYSE: LPL)에 18,589,584주의 해외주식예탁증서(해외주식예탁증서 2주가 지배기업주식 1주를 나타냄)가 등록되어 있습니다.

(2) 당반기말 현재 종속기업 현황

종속기업	소재지	지분율	결산월	설립일	설립목적	자본금(백만)
LG Display America, Inc.	미국 산호세	100%	12월	1999.9.24.	Display 제품의 판매	USD 411
LG Display Germany GmbH	독일 에쉬본	100%	12월	1999.10.15.	Display 제품의 판매	EUR 1
LG Display Japan Co., Ltd.	일본 도쿄	100%	12월	1999.10.12.	Display 제품의 판매	JPY 95
LG Display Taiwan Co., Ltd.	대만 타이페이	100%	12월	1999.4.12.	Display 제품의 판매	TWD 116
LG Display Nanjing Co., Ltd.	중국 난징	100%	12월	2002.7.15.	Display 제품의 생산	CNY 3,020
LG Display Shanghai Co., Ltd.	중국 상하이	100%	12월	2003.1.16.	Display 제품의 판매	CNY 4
LG Display Guangzhou Co., Ltd.	중국 광저우	100%	12월	2006.6.30.	Display 제품의 생산	CNY 1,655
LG Display Shenzhen Co., Ltd.	중국 셴젠	100%	12월	2007.7.27.	Display 제품의 판매	CNY 4
LG Display Singapore Pte. Ltd.	싱가포르	100%	12월	2008.11.4.	Display 제품의 판매	USD 1
L&T Display Technology (Fujian) Limited	중국 푸징	51%	12월	2009.12.7.	LCD 모듈 및 LCD 모니터 Set 생산 및 판매	CNY 116
LG Display Yantai Co., Ltd.	중국 옌타이	100%	12월	2010.3.17.	Display 제품의 생산	CNY 1,008
(주)나눔누리	한국 구미	100%	12월	2012.3.21.	청소, 세차, 헬스키퍼, 카페 등	KRW 800
LG Display (China) Co., Ltd.	중국 광저우	70%	12월	2012.12.10.	Display 제품의 생산 및 판매	CNY 8,232
Unified Innovative Technology, LLC	미국 월밍턴	100%	12월	2014.3.12.	특허 관리	USD 9
LG Display Guangzhou Trading Co., Ltd.	중국 광저우	100%	12월	2015.4.28.	Display 제품의 판매	CNY 1
Global OLED Technology, LLC	미국 스티어링	100%	12월	2009.12.18.	OLED 특허 자산 운영	USD 138
LG Display Vietnam Haiphong Co., Ltd.	베트남 하이퐁	100%	12월	2016.5.5.	Display 제품의 생산	USD 600
Suzhou Lehui Display Co., Ltd.	중국 쑤저우	100%	12월	2016.7.1.	LCD 모듈 및 LCD 모니터 Set 생산 및 판매	CNY 637
LG DISPLAY FUND I LLC(*)	미국 월밍턴	100%	12월	2018.5.1.	벤처기업 투자 및 기술확보 목적 투자	USD 73
LG Display High-Tech (China) Co., Ltd.	중국 광저우	70%	12월	2018.7.11.	Display 제품의 생산 및 판매	CNY 15,600

(*) 지배기업은 당반기 중 LG DISPLAY FUND I LLC 에 2,549백만원을 추가로 출자하였습니다. 추가출자와 관련하여 지배기업의 동 종속기업에 대한 지분율 변동은 없습니다.

2. 재무제표 작성기준

(1) 회계기준의 적용

연결실체의 반기연결재무제표는 한국채택국제회계기준에 따라 작성되는 요약 연결중간재무제표입니다. 동 재무제표는 기업회계기준서 제1034호 '중간재무보고'에 따라 작성되었으며, 연차연결재무제표에서 요구되는 모든 정보를 포함하고 있지 않으므로 본 요약 반기연결재무제표에 생략된 주식정보는 2022년 12월 31일로 종료된 회계연도의 연차연결재무제표를 참조하여야 합니다.

(2) 재무제표의 측정기준

본 요약 반기연결재무제표는 공정가치로 측정되는 과생상품, 당기손익-공정가치 측정 금융자산, 기타포괄손익-공정가치 측정 금융자산, 당기손익-공정가치 측정 금융부채와 보고기간 종료일 현재 확정급여채무의 현재가치에서 공정가치로 인식된 사외적립자산을 차감하여 인식한 순확정급여부채(종업원급여자산)를 제외하고는 역사적원가를 기준으로 작성되었습니다.

(3) 기능통화와 보고통화

연결실체 내 개별기업의 재무제표는 각 개별기업의 영업활동이 이루어지는 주된 경제환경의 통화인 기능통화로 작성되고 있습니다. 본 요약 반기연결재무제표는 지배기업의 기능통화인 대한민국의 '원'으로 표시되어 있습니다.

(4) 추정과 판단

한국채택국제회계기준에 따라 요약 반기연결재무제표를 작성함에 있어서 경영진은 회계정책의 적용과 중간 보고기간 종료일 현재 보고된 자산 및 부채와 수익 및 비용의 금액에 영향을 미치는 판단, 추정 및 가정을 사용하고 있습니다. 중간 보고기간 종료일 현재 경영진의 최선의 판단에 근거한 추정치는 이에 사용된 가정이 실제와 상이할 수 있어 실제 결과치와는 다를 수 있습니다.

3. 회계정책

연결실체가 요약 반기연결재무제표의 작성을 위해 채택한 회계정책은 기업회계기준서 제1034호 '중간재무보고'에서 정한 사항을 제외하고는 2022년 12월 31일로 종료된 회계연도의 연차연결재무제표 작성에 연결실체가 채택한 회계정책과 동일합니다.

4. 현금및현금성자산과 금융기관예치금

당반기말과 전기말 현재 현금및현금성자산과 금융기관예치금의 내역은 다음과 같습니다.

(단위: 백만원)		
구분	당반기말	전기말
유동자산		
현금및현금성자산		
현금	944	1,076
예금	2,377,495	1,823,573
합계	2,378,439	1,824,649
금융기관예치금		
정기예금	600	267,163
사용제한예금(*)	1,473,498	1,455,444
합계	1,474,098	1,722,607
비유동자산		
금융기관예치금		
사용제한예금(*)	11	11

(*) LG그룹 협력기업 공동지원을 위한 상생협력협약과 관련한 예치금과 지배기업 및종속회사 차입담보에 따른 사용제한예금 등이 포함되어 있습니다.

5. 매출채권과 기타채권 등

(1) 당반기말과 전기말 현재 매출채권의 내역은 다음과 같습니다.

(단위: 백만원)		
구분	당반기말	전기말
제3자 매출채권	2,914,290	2,042,746
특수관계자에 대한 매출채권	572,209	316,168
합계	3,486,499	2,358,914

(2) 당반기말과 전기말 현재 기타채권의 내역은 다음과 같습니다.

(단위: 백만원)		
구분	당반기말	전기말
유동자산		
미수금	83,674	146,921
미수수익	26,806	22,505
합계	110,480	169,426

당반기말과 전기말 현재 특수관계자에 대한 기타채권은 각각 3,265백만원과 12,957백만원입니다.

(3) 당반기말과 전기말 현재 매출채권, 기타채권의 연령 및 각 연령별로 손상된 금액은 다음과 같습니다.

(단위: 백만원)				
구분	당반기말			
	채권잔액		손상된 금액	
	매출채권	기타채권	매출채권	기타채권
만기일 미도래	3,464,751	108,870	(985)	(1,529)
1일~15일 경과	13,125	307	(6)	(3)
16일~30일 경과	1,396	10	-	-
31일~60일 경과	224	593	-	(1)
60일 초과	8,024	2,252	(30)	(19)
합계	3,487,520	112,032	(1,021)	(1,552)

(단위: 백만원)				
구분	전기말			
	채권잔액		손상된 금액	
	매출채권	기타채권	매출채권	기타채권
만기일 미도래	2,332,769	166,067	(841)	(1,721)
1일~15일 경과	12,019	1,000	(4)	(9)
16일~30일 경과	2,256	-	(1)	-
31일~60일 경과	391	201	-	(1)
60일 초과	12,354	3,936	(29)	(47)
합계	2,359,789	171,204	(875)	(1,778)

매출채권, 기타채권에 대한 대손충당금의 기중 변동내역은 다음과 같습니다.

(단위: 백만원)				
구분	당반기		전반기	
	매출채권	기타채권	매출채권	기타채권
기초 잔액	875	1,778	1,204	2,005
손상차손(환입)	146	(226)	(368)	16
기말 잔액	1,021	1,552	836	2,021

(4) 당반기말과 전기말 현재 기타유동자산의 내역은 다음과 같습니다.

(단위: 백만원)		
구분	당반기말	전기말
선급금	6,298	22,134
선급비용	119,036	74,420
부가세대급금	159,518	220,182
반품회수권	5,694	8,155
합계	290,546	324,891

6. 기타금융자산

당반기말과 전기말 현재 기타금융자산의 내역은 다음과 같습니다.

(단위: 백만원)		
구분	당반기말	전기말
유동자산		
당기손익-공정가치 측정 금융자산		
파생상품자산(*1)	184,952	119,417
공정가치위험회피 파생상품자산		
파생상품자산(*2)	4	-
상각후원가 측정 금융자산		
보증금	5,297	8,962
단기대여금	30,612	30,062
리스채권	7,017	6,914
소계	42,926	45,938
합계	227,882	165,355
비유동자산		
당기손익-공정가치 측정 금융자산		
지분증권	88,884	96,064
전환증권	3,110	1,797
파생상품자산(*1)	73,018	110,663
소계	165,012	208,524
상각후원가 측정 금융자산		
보증금	19,013	17,624
장기대여금	48,256	58,806
리스채권	596	4,144
소계	67,865	80,574
합계	232,877	289,098

(*1) 위험회피수단 미지정 파생상품으로, 외화차입금 및 외화사채로부터 발생하는 위험을 관리하기 위해 체결된 통화이자율스왑 계약 등에서 발생하였습니다.

(*2) 위험회피수단 지정 파생상품으로, 외화선수금에서 발생하는 환위험을 관리하기 위해 체결된 통화선물 계약에서 발생하였습니다.

7. 재고자산

당반기말과 전기말 현재 재고자산 내역은 다음과 같습니다.

(단위: 백만원)		
구분	당반기말	전기말
제품	669,141	822,177
재공품	1,242,066	1,235,363
원재료	601,951	651,602
저장품	168,425	163,776
합계	2,681,583	2,872,918

2023년 6월 30일로 종료하는 6개월 중간기간과 전년 동 중간기간 중 비용으로 인식한 재고자산(매출원가)과 매출원가에 가산된 재고자산평가손실은 다음과 같습니다.

(단위: 백만원)		
구분	당반기	전반기
비용으로 인식한 재고자산(매출원가)	9,705,683	10,985,413
재고자산평가손실	239,909	261,409

당반기와 전반기 중 유의한 재고자산평가충당금의 환입은 발생하지 않았습니다.

8. 지분법적용투자주식

당반기말과 전기말 현재 연결실체의 관계기업 현황은 다음과 같습니다.

(단위: 백만원)								
관계기업	소재지	결산월	설립일	주요영업활동	당반기말		전기말	
					지분율(%)	장부금액	지분율(%)	장부금액
파주전기초자(주)	한국 파주	12월	2005.1.	Display용 유리제조	40	28,805	40	42,784
우리에앤엘(주)	한국 안산	12월	2008.6.	LED 조명 Package 제조	13	11,955	13	13,576
(주)야스	한국 파주	12월	2002.4.	OLED용 증착 장비 설비 개발 및 생산	15	28,375	15	28,976
(주)아바텍	한국 대구	12월	2000.8.	Display용 유리 가공 및 판매	14	20,172	14	20,133
Arctic Sentinel, Inc.	미국 로스앤젤레스	3월	2008.6.	아동용 Tablet 개발 및 생산	10	-	10	-
Cynora GmbH	독일 브록살	12월	2003.3.	Display/조명용 발광 재료 개발	10	-	11	-
머티어리얼사이언스(주)	한국 서울	12월	2014.1.	Display용 재료 개발 및 생산/판매	10	3,114	10	3,650
합계						92,421		109,119

당반기말 현재 지배기업의 우리에앤엘(주), (주)야스, (주)아바텍, Arctic Sentinel, In-c., Cynora GmbH 및 머티어리얼사이언스(주)에 대한 지분율은 20%에 미달하지만, 지배기업은 각 피투자회사마다 1인의 이사를 선임할 권리를 보유하고 있으므로 유의적인 영향력이 있다고 판단하여 상기 투자주식에 대해 지분법을 적용하였습니다.

한편, 당반기와 전반기 중 지배기업이 관계기업으로부터의 배당금으로 인식한 금액은 각각 15,200백만원과 4,461백만원입니다.

9. 유형자산

당반기 중 연결실체는 총 1,994,148백만원(전반기 2,653,481백만원)의 유형자산을 취득하였습니다. 당반기 중 자본화된 차입원가는 154,906백만원(전반기 58,080백만원)이며, 자본화 이자율은 5.06%(전반기 2.89%)입니다. 한편, 연결실체는 당반기 중장부금액 404,973백만원(전반기 73,700백만원)의 유형자산을 매각하였으며, 이로 인한 당반기 중 처분이익과 처분손실은 각각 23,798백만원 및 54,697백만원입니다 (전반기 처분이익: 9,460백만원, 처분손실: 24,682백만원).

10. 무형자산

연결실체는 신규 또는 개선된 제품의 최종 안을 설계, 제작, 시험하는 개발활동 관련 비용을 자본화하고 있습니다. 당반기말과 전기말 현재 자본화된 개발비의 잔액은 각각 643,933백만원, 565,219백만원입니다. 또한, 당반기와 전반기 중 내부개발에 의해 취득한 개발비 중 프로젝트 중단 등과 관련하여 20,322백만원 및 4,795백만원을 손상차손으로 인식하였습니다.

11. 투자부동산

(1) 당반기 중 투자부동산의 변동내역은 다음과 같습니다.

(단위: 백만원)	
구분	당반기
기초 장부가액	28,269
감가상각	(2,419)
기타	(228)
기말 장부금액	25,622

(2) 당반기 중 투자부동산과 관련하여 발생한 임대수익은 1,941백만원입니다.

12. 금융부채

(1) 당반기말과 전기말 현재 금융부채의 내역은 다음과 같습니다.

(단위: 백만원)		
구분	당반기말	전기말
유동부채		
단기차입금	2,458,578	2,578,552
유동성장기부채	2,480,897	2,855,565
파생상품부채(*1)	6,700	14,443
공정가치위험회피 파생상품부채(*2)	74	-
리스부채	51,793	40,694
합계	4,998,042	5,489,254
비유동부채		
원화장기차입금	3,808,770	1,644,602
외화장기차입금	7,262,768	6,780,593
사채	1,409,646	1,132,098
파생상품부채(*1)	22,157	32,965
공정가치위험회피 파생상품부채(*2)	25,749	-
리스부채	29,608	32,094
합계	12,558,698	9,622,352

(*1) 위험회피수단 미지정 파생상품으로, 외화차입금 및 외화사채로부터 발생하는 위험을 관리하기 위해 체결된 통화이자율스왑 계약 등에서 발생하였습니다.

(*2) 위험회피수단 지정 파생상품으로, 외화선수금에서 발생하는 환위험을 관리하기 위해 체결된 통화선물 계약에서 발생하였습니다.

(2) 당반기말과 전기말 현재 단기차입금의 내역은 다음과 같습니다.

(외화단위: 백만, 원화단위: 백만원)				
차입처	내역	당반기말 연이자율(%)	당반기말	전기말
한국스탠다드차타드은행 등	운전자금 등	3.50~7.00	2,458,578	2,578,552
외화차입금의 외화상당액			USD 801	USD 1,252
			CNY 345	CNY 1,000

(3) 당반기말과 전기말 현재 원화장기차입금의 내역은 다음과 같습니다.

(단위: 백만원)				
차입처	내역	당반기말 연이자율(%)	당반기말	전기말
LG전자(주)	운영자금	6.06	1,000,000	-
KDB산업은행 등	원화시설자금 등	1.90~7.50	3,317,520	2,986,102
차감: 유동성대체			(508,750)	(1,341,500)
합계			3,808,770	1,644,602

(4) 당반기말과 전기말 현재 외화장기차입금의 내역은 다음과 같습니다.

(외화단위: 백만, 원화단위: 백만원)				
차입처	내역	당반기말 연이자율(%)	당반기말	전기말
하나은행 등	외화시설자금 등	1.82~8.24	9,154,963	7,978,010
외화상당액			USD 3,560	USD 3,494
			CNY 24,756	CNY 19,569
차감: 유동성대체			(1,892,195)	(1,197,417)
합계			7,262,768	6,780,593

(5) 당반기말과 전기말 현재 사채의 내역은 다음과 같습니다.

(외화단위: 백만, 원화단위: 백만원)				
구분	만기일	당반기말 연이자율(%)	당반기말	전기말
상각후원가 측정 원화사채(*1)				
공모사채	2024.02.~2027.02.	2.29~3.66	1,025,000	1,215,000
사모사채	2025.01.~2026.01.	7.20~7.25	337,000	110,000
사채할인발행차금			(2,861)	(2,927)
차감: 유동성대체			(79,952)	(189,975)
소계			1,279,187	1,132,098
상각후원가 측정 외화사채(*2)				
사모사채	2026.04.	6.95	131,280	126,730
외화상당액			USD 100	USD 100
사채할인발행차금			(821)	(57)
차감: 유동성대체			-	(126,673)
소계			130,459	-
합계			1,409,646	1,132,098

(*1) 원화사채는 만기 일시 상환되며, 이자는 3개월마다 지급됩니다.

(*2) 외화사채는 만기 일시 상환되며, 이자는 3개월마다 지급됩니다.

13. 종업원급여

지배기업과 일부 종속기업은 종업원의 퇴직시 임금수준과 근속연수에 따라 정해지는퇴직급여를 종업원에게 일시금으로 지급하고 있으며, 이는 확정급여제도로 분류됩니다.

(1) 당반기말과 전기말 현재 순확정급여부채(종업원급여자산)로 인식된 금액은 다음과 같습니다.

(단위: 백만원)		
구분	당반기말	전기말
부분 적립 확정급여채무의 현재가치	1,544,335	1,602,697
사외적립자산의 공정가치	(1,942,462)	(2,048,687)
합계	(398,127)	(445,990)
순확정급여부채	1,562	1,531
종업원급여자산	399,689	447,521

(2) 2023년 6월 30일로 종료하는 3개월 및 6개월 중간기간과 전년 동 중간기간 중 손익으로 인식된 비용은 다음과 같습니다.

(단위: 백만원)				
구분	당반기		전반기	
	3개월	누적	3개월	누적
당기근무원가	43,469	86,953	45,014	89,994
순이자원가	(5,986)	(11,972)	(531)	(1,062)
합계	37,483	74,981	44,483	88,932

(3) 당반기말과 전기말 현재 사외적립자산으로 인식된 금액은 다음과 같습니다.

(단위: 백만원)		
구분	당반기말	전기말
정기예금 등 원리금 보장 상품	1,942,462	2,048,687

당반기말 현재 연결실체는 미래에셋증권, KB손해보험 등에 퇴직연금자산을 예치하고 있습니다.

(4) 2023년 6월 30일로 종료하는 3개월 및 6개월 중간기간과 전년 동 중간기간 중 기타포괄 손익으로 인식된 재측정요소는 다음과 같습니다.

(단위: 백만원)				
구분	당반기		전반기	
	3개월	누적	3개월	누적
법인세 차감전 재측정요소	(310)	(1,012)	206,350	201,085
법인세효과	72	229	(53,981)	(52,604)
법인세 차감후 재측정요소	(238)	(783)	152,369	148,481

14. 충당부채

당반기 및 전반기 중 충당부채의 변동은 다음과 같습니다.

(단위: 백만원)				
구분	소송 및 청구	판매보증충당부채(*)	기타	합계
당기초 충당부채	1,680	249,368	8,431	259,479
추가(환입)	141	52,577	(2,731)	49,987
사용	-	(97,972)	-	(97,972)
당반기말 충당부채	1,821	203,973	5,700	211,494
유동부채	1,821	133,931	5,700	141,452
비유동부채	-	70,042	-	70,042

(단위: 백만원)				
구분	소송 및 청구	판매보증충당부채(*)	기타	합계
전기초 충당부채	-	257,126	9,247	266,373
추가(환입)	1,724	122,629	(2,631)	121,722
사용	-	(131,522)	-	(131,522)
전반기말 충당부채	1,724	248,233	6,616	256,573
유동부채	1,724	158,283	6,616	166,623
비유동부채	-	89,950	-	89,950

(*) 연결실체는 일반적으로 판매 후 보증기간 동안 제품의 불량에 대한 보증을 제공하고 있습니다. 판매보증충당부채는 과거의 보증 경험에 근거한 예상 보증 수리 건수 및 보증 수리 건당 비용에 대한 가정에 근거하여 계산됩니다.

15. 우발채무와 약정사항

(1) 진행중인 소송사건

① 불공정 담합혐의에 대한 피소

연결실체와 기타 LCD 패널 업체는 유럽 공정거래법 위반 혐의를 이유로 개별기업으로부터 피소되었습니다. 연결실체는 동 혐의와 관련하여 진행중인 소송에 최선을 다하여 대응하고 있으며, 당반기말 현재 연결실체는 제기된 본 소송들의 최종결과를 예측할 수 없습니다.

② 기타

상기 소송 외에, 연결실체는 여러 소송 및 분쟁에 대응하고 있습니다. 연결실체는 동 건들과 관련된 경제적효익을 갖는 자원의 유출의 시기와 규모를 신뢰성 있게 추정할 수 없습니다.

(2) 약정사항

① 매출채권 할인·매각

지배기업은 종속기업에 대한 수출거래와 관련하여 발생한 매출채권에 대하여 KDB산업은행 등과 USD 950백만(원화환산금액: 1,247,160백만원) 한도의 할인 약정을 체결하고 있습니다. 당반기말 현재 동 계약과 관련하여 할인된 매출채권 중 만기가 도래하지 않은 금액은 없습니다. 한편, 상기 계약과 관련하여 금융기관은 만기에 회수되지 않은 매출채권에 대해 상환청구권을 가지고 있습니다.

지배기업과 해외종속기업들은 매출채권을 양도할 수 있는 계약을 체결하고 있으며 각 계약의 매각 한도금액은 다음과 같습니다. 당반기말 현재 동 계약과 관련하여 매각된 매출채권 중 만기가 도래하지 않은 금액은 없습니다.

(외화단위: 백만, 원화단위: 백만원)			
구분	은행	매각한도액	
		계약통화	원화환산
지배기업	신한은행	USD 10	13,128
	Sumitomo Mitsui Banking Corporation	USD 20	26,256
	MUFG Bank	USD 180	236,304
	BNP Paribas	USD 15	19,692
	ING Bank	USD 40	52,512
소계		USD 265	347,892
종속기업			
LG Display Singapore Pte. Ltd.	Standard Chartered Bank	USD 100	131,280
	United Overseas Bank Limited	USD 200	262,560
	JPMorgan Chase Bank, N.A., Singapore Branch	USD 50	65,640
	Credit Agricole Corporate & Investment Bank, Singapore Branch	USD 300	393,840
	ING Bank	USD 50	65,640
LG Display Taiwan Co., Ltd.	BNP Paribas	USD 15	19,692
	Australia and New Zealand Banking Group Ltd.	USD 120	157,536
LG Display Germany GmbH	BNP Paribas	USD 135	177,228
LG Display America, Inc.	Hong Kong & Shanghai Banking Corp.	USD 400	525,120
	Standard Chartered Bank	USD 1,000	1,312,800
	ING Bank	USD 150	196,920
LG Display Japan Co., Ltd.	Standard Chartered Bank	USD 200	262,560
	Chelsea Capital Corporation	USD 120	157,536
LG Display Guangzhou Trading Co., Ltd.	KEB Hana Bank (China) Company Limited	USD 30	39,384
소계		USD 2,870	3,767,736
합계		USD 3,135	4,115,628

상기 계약과 관련하여 금융기관은 만기에 회수되지 않은 매출채권에 대해 상환청구권을 가지고 있지 않습니다.

② Letter of credit (L/C) 개설

연결실체는 금융기관과 L/C개설 등의 약정을 체결하고 있으며, 당반기말 현재 각 약정별 한도금액은 다음과 같습니다.

(외화단위: 백만, 원화단위: 백만원)		
구분	한도액	
	계약통화	원화환산
하나은행	USD 650	853,320
	CNY 1,900	343,995
Sumitomo Mitsui Banking Corporation	USD 200	262,560
IBK 기업은행	USD 450	590,760
Industrial and Commercial Bank of China	USD 200	262,560
신한은행	USD 270	354,456
	KRW 150,000	150,000
KB국민은행	USD 1,000	1,312,800
MUFG Bank	USD 150	196,920
한국수출입은행	USD 100	131,280
Standard Chartered Bank	USD 300	393,840
계	USD 3,320	4,852,491
	CNY 1,900	
	KRW 150,000	

③ 지급보증

지배기업은 장기공급계약 관련 선수금에 대하여 KB국민은행 등으로부터 USD 1,200백만(원화환산금액: 1,575,360백만원)의 지급보증을 제공받고 있습니다.

한편, LG Display (China) Co., Ltd. 등은 China Construction Bank Corporation 등으로부터 소비세 지급, 수입부가세 및 관세 지급, 전력료 지급 등과 관련하여 CNY 910백만(원화환산금액: 164,756백만원), JPY 900백만(원화환산금액: 8,163백만원), EUR 2.5백만(원화환산금액: 3,566백만원), VND 72,379백만(원화환산금액: 4,032백만원), USD 0.5백만(원화환산금액: 656백만원) 등 한도의 지급보증을 제공받는 약정을 체결하고 있습니다.

④ 특허권 및 라이선스

당반기말 현재 연결실체는 LCD 사업과 관련하여 Hitachi Display, Ltd. 등과 액정표시 장치 기술 도입과 관련한 특허 실시권 설정계약을 체결하고 있으며, OLED 사업과 관련하여 Universal Display Corporation 등과 특허 실시권 설정계약을 체결하고 있습니다. 또한, 연결실체는 당반기말 현재 (주)LG와 상표권(Trademark) 라이선스 계약을 체결하고 있으며, 기타 회사들과도 특허권, 상표권 및 기타 지식재산권에 대한 라이선스 계약을 체결하고 있습니다.

⑤ 장기공급계약

당반기말 현재 제품의 주요 거래선과의 장기공급계약과 관련하여 계상하고 있는 선수금의 총액은 USD 1,200백만(원화환산금액: 1,575,360백만원)입니다. 상기 선수금은 각 수령일로부터 일정기간 거치 후 제품의 대금과 상계될 예정입니다. 한편, 이와 관련하여 지배기업은 KB국민은행 등으로부터 USD 1,200백만(원화환산금액: 1,575,360백만원)의 지급보증을 제공받고 있습니다(주석 15.(2).③ 참조).

⑥ 담보제공자산

연결실체는 China Construction Bank Corporation 등으로부터의 차입금 CNY 11,160백만(원화환산금액: 2,020,518백만원)과 관련하여 당반기말 현재 장부금액 734,397백만원의 유형자산 등을 담보로 제공하고 있으며, 신한은행 등으로부터의 차입금 USD 500백만(원화환산금액: 656,400백만원) 및 450,000백만원과 관련하여 당반기말 현재 장부금액 CNY 6,418백만(원화환산금액: 1,162,065백만원)의 금융기관예치금 등을 담보로 제공하고 있습니다.

또한, 지배기업은 특수관계인으로부터의 차입금 1,000,000백만원과 관련하여 당반기말 현재 장부금액 542,051백만원의 유형자산 등을 담보로 제공하고 있으며(주석12.(3) 참조), KDB산업은행 등으로부터의 차입금 404,000백만원과 관련하여 현재 장부금액 104,402백만원의 유형자산을 담보로 제공하고 있습니다.

⑦ 자산 취득을 위한 약정

당반기말 현재 재무제표에 기표되지 않은 유·무형자산의 취득을 위한 약정액은 1,017,864백만원입니다.

16. 자본금 및 자본잉여금과 기타자본

(1) 자본금 및 자본잉여금

지배기업이 발행할 주식의 총수, 발행한 주식의 수 및 1주당 금액은 각각 500,000,000주, 357,815,700주 및 5,000원입니다. 당반기와 전기 중 자본금의 변동 사항은 발생하지 않았습니다.

연결실체의 자본잉여금은 주식발행초과금으로 구성되어 있으며, 당반기와 전기 중 주식발행초과금의 변동사항은 발생하지 않았습니다.

(2) 기타자본

연결실체의 기타자본은 주로 다음으로 구성됩니다.

① 해외사업환산손익

해외사업환산손익은 연결실체의 해외종속기업 등의 재무제표의 환산에서 발생하는 모든 외화차이로 구성되어 있습니다.

② 관계기업의 기타포괄손익

관계기업의 기타포괄손익에 대한 지분은 지분법적용투자주식의 자본변동과 관련된 금액으로 구성되어 있습니다.

연결실체의 당반기말과 전기말 현재 기타자본의 내역은 다음과 같습니다.

(단위: 백만원)		
구분	당반기말	전기말
해외사업환산손익	602,369	509,620
관계기업의 기타포괄손익	(30,659)	(29,992)
합계	571,710	479,628

17. 매출

2023년 6월 30일로 종료하는 3개월 및 6개월 중간기간과 전년 동 중간기간 중 발생한 매출의 상세내역은 다음과 같습니다.

(단위: 백만원)				
구분	당반기		전반기	
	3개월	누적	3개월	누적
제품매출	4,722,217	9,120,535	5,644,706	12,126,013
로열티매출	4,408	9,355	2,294	6,738
기타매출	11,946	19,737	7,534	15,332
위험회피손실	-	-	(47,216)	(69,285)
합계	4,738,571	9,149,627	5,607,318	12,078,798

18. 지역별 및 제품별 정보

2023년 6월 30일로 종료하는 3개월 및 6개월 중간기간과 전년 동 중간기간 연결실체의 운영에 대한 요약은 다음과 같습니다.

(1) 지역별 매출(고객 기준)

(단위: 백만원)				
지역	당반기		전반기	
	3개월	누적	3개월	누적
국 내	163,935	296,298	180,033	370,890
국 외				
중 국	2,935,368	5,900,566	3,436,164	7,720,760
아시아(중국제외)	703,091	1,231,764	775,114	1,399,697
미 주	549,912	996,010	763,791	1,540,681
유 럽(폴란드제외)	157,739	308,308	259,417	538,918
폴란드	228,526	416,681	240,015	577,137
소 계	4,574,636	8,853,329	5,474,501	11,777,193
합계(*)	4,738,571	9,149,627	5,654,534	12,148,083

(*) 2022년 6월 30일로 종료하는 3개월 및 6개월 중간기간 중 예상수출거래의 현금흐름위험회피와 관련하여 매출액으로 재분류조정된 통화선물 파생상품 위험회피손실 47,216백만원, 69,285백만원을 제외한 매출액입니다.

당반기와 전반기 매출액의 10% 이상을 차지하는 고객은 "가"사(社)와 "나"사(社)이며, 각각 4,436,067백만원(전년 동 기간: 4,326,466백만원)과 1,697,681백만원(전년 동 기간: 2,195,293백만원)을 구성합니다. 또한 매출액 기준 상위 10개 회사로의 매출은 전체 매출의 87%(전년 동 기간: 84%)를 구성합니다.

(2) 지역별 유·무형자산

(단위: 백만원)				
지역	당반기말		전기말	
	유형자산	무형자산	유형자산	무형자산
국 내	13,975,579	1,632,542	14,042,794	1,633,866
국 외				
중 국	3,760,883	41,625	4,302,527	53,388
베트남	3,089,118	23,332	2,590,438	20,315
기 타	11,061	38,212	11,174	45,388
소계	6,861,062	103,169	6,904,139	119,091
합계	20,836,641	1,735,711	20,946,933	1,752,957

(3) 제품별 매출

(단위: 백만원)				
구 분	당반기		전반기	
	3개월	누적	3개월	누적
TV	1,103,802	1,928,919	1,757,843	3,445,793
IT	1,973,717	3,668,607	2,554,854	5,659,093
Mobile 등	1,661,052	3,552,101	1,341,837	3,043,197
합계(*)	4,738,571	9,149,627	5,654,534	12,148,083

(*) 2022년 6월 30일로 종료하는 3개월 및 6개월 중간기간 중 예상수출거래의 현금흐름위험회피와 관련하여 매출액으로 재분류조정된 통화선물 파생상품 위험회피손실 47,216백만원, 69,285백만원을 제외한 매출액입니다.

19. 비용의 성격별 분류

2023년 6월 30일로 종료하는 3개월 및 6개월 중간기간과 전년 동 중간기간 중 발생한 비용의 성격별 분류는 다음과 같습니다.

(단위: 백만원)				
구분	당반기		전반기	
	3개월	누적	3개월	누적
재고자산의 변동	129,003	191,335	(492,887)	(1,372,075)
원재료 및 상품매입액 등	2,423,746	4,808,511	3,089,306	6,863,334
감가상각 및 무형자산상각	1,011,194	2,029,390	1,150,054	2,322,542
외주가공비	213,879	410,227	228,056	540,720
인건비	860,376	1,723,735	921,081	1,798,953
소모품비 등	219,172	436,058	314,104	603,201
수도광열비	279,224	563,412	283,734	566,236
지급수수료	165,283	343,429	202,732	411,342
운반비	29,388	59,308	73,161	155,247
광고선전비	17,732	35,404	28,352	56,185
A/S비	33,995	52,577	53,377	122,629
여비교통비	15,566	29,345	17,286	29,152
세금과공과	33,426	64,473	34,227	72,381
기타비용	294,198	527,864	213,439	401,219
합계(*)	5,726,182	11,275,068	6,116,022	12,571,066

(*) 연결포괄손익계산서의 매출원가, 판매비, 관리비, 연구개발비 및 기타영업외비용(외환차이 관련 비용을 제외)을 합산한 금액입니다.

20. 판매비와 관리비

2023년 6월 30일로 종료하는 3개월 및 6개월 중간기간과 전년 동 중간기간 중 발생한 판매비와 관리비 내역은 다음과 같습니다.

(단위: 백만원)				
구분	당반기		전반기	
	3개월	누적	3개월	누적
급여	91,977	186,023	87,503	170,762
퇴직급여	6,299	12,564	8,066	15,058
복리후생비	21,674	44,088	22,950	43,891
운반비	21,315	42,275	55,513	121,836
지급수수료	59,614	123,500	64,778	129,856
감가상각비	68,874	134,440	66,175	132,843
세금과공과	18,112	32,985	16,188	33,474
광고선전비	17,732	35,404	28,352	56,185
A/S비	33,995	52,577	53,377	122,629
보험료	3,288	6,889	4,027	7,757
여비교통비	4,113	9,095	5,127	7,607
교육훈련비	2,078	5,961	5,072	8,225
기타	19,821	45,110	28,611	52,404
합계	368,892	730,911	445,739	902,527

21. 종업원비용

2023년 6월 30일로 종료하는 3개월 및 6개월 중간기간과 전년 동 중간기간 중 발생한 종업원비용의 내역은 다음과 같습니다.

(단위: 백만원)				
구분	당반기		전반기	
	3개월	누적	3개월	누적
급여	718,827	1,434,699	747,145	1,463,557
복리후생비	152,110	307,466	158,424	301,839
국민연금비용	19,208	38,969	18,409	36,582
퇴직급여제도와 관련된 비용	39,263	78,576	44,832	89,512
합계	929,408	1,859,710	968,810	1,891,490

22. 기타영업외수익과 기타영업외비용

(1) 2023년 6월 30일로 종료하는 3개월 및 6개월 중간기간과 전년 동 중간기간 중 발생한 기타영업외수익의 내역은 다음과 같습니다.

(단위: 백만원)				
구분	당반기		전반기	
	3개월	누적	3개월	누적
외환이익	438,397	804,074	757,318	1,095,358
유형자산처분이익	8,275	23,798	3,460	9,460
무형자산처분이익	470	470	-	-
유형자산손상차손환입	-	7	4	3,172
무형자산손상차손환입	-	122	1,798	5,731
임대료	681	1,244	592	1,218
잡이익 등	4,446	5,904	24,330	25,529
합계	452,269	835,619	787,502	1,140,468

(2) 2023년 6월 30일로 종료하는 3개월 및 6개월 중간기간과 전년 동 중간기간 중 발생한 기타영업외비용의 내역은 다음과 같습니다.

(단위: 백만원)				
구분	당반기		전반기	
	3개월	누적	3개월	누적
외환손실	363,706	929,952	820,128	1,170,807
유형자산처분손실	21,655	54,697	12,823	24,682
무형자산처분손실	51	55	27	156
유형자산손상차손	51,542	55,432	2,259	7,254
무형자산손상차손	19,373	21,802	3,983	6,702
잡손실 등	13,520	13,627	1,267	3,475
합계	469,847	1,075,565	840,487	1,213,076

23. 금융수익과 금융비용

2023년 6월 30일로 종료하는 3개월 및 6개월 중간기간과 전년 동 중간기간 중 손익으로 인식된 금융수익과 금융비용의 내역은 다음과 같습니다.

(단위: 백만원)				
구분	당반기		전반기	
	3개월	누적	3개월	누적
금융수익				
이자수익	40,562	66,555	18,422	42,440
외환이익	237,682	425,265	89,161	115,187
파생상품거래이익	56,165	85,090	3,452	13,656
파생상품평가이익	-	266,460	165,858	231,677
당기손익-공정가치 측정 금융자산 처분이익	38	48	267	267
당기손익-공정가치 측정 금융자산 평가이익	-	-	-	310
당기손익-공정가치 측정 금융부채 평가이익	-	-	129,133	217,388
금융수익 계	334,447	843,418	406,293	620,925
금융비용				
이자비용	165,999	309,290	92,023	177,561
외환손실	130,210	417,591	280,305	374,584
매출채권처분손실	2,243	14,504	4,804	6,672
당기손익-공정가치 측정 금융자산 평가손실	2,596	10,372	242	1,417
파생상품거래손실	-	-	226	338
파생상품평가손실	8,456	220,018	-	14,764
기타	2,657	2,903	1,496	1,732
금융비용 계	312,161	974,678	379,096	577,068

24. 법인세비용(수익)

(1) 2023년 6월 30일로 종료하는 3개월 및 6개월 중간기간과 전년 동 중간기간의 법인세비용(수익)의 세부 내역은 다음과 같습니다.

(단위: 백만원)				
구분	당반기		전반기	
	3개월	누적	3개월	누적
당기법인세비용(수익)	138,071	222,435	35,217	76,460
이연법인세비용(수익)	(316,431)	(722,534)	(165,277)	(223,360)
총 법인세비용(수익)	(178,360)	(500,099)	(130,060)	(146,900)

(2) 이연법인세자산과 부채

연결실체는 이연법인세자산의 장부금액을 매 보고기간 종료일에 검토하고 있습니다. 이연법인세자산의 일부 또는 전부에 대한 혜택이 사용되기에 충분한 과세소득이 발생할 가능성이 더 이상 높지 않은 경우 이연법인세자산의 장부금액을 감액시키고 있습니다. 연결실체의 이연법인세자산과 부채의 장부금액은 실제로 회수하거나 결제 될 금액과 차이가 있을 수 있습니다.

당반기말과 전기말 현재 연결재무상태표에 인식된 이연법인세자산과 부채의 내역은 다음과 같습니다.

(단위: 백만원)						
구분	자산		부채		순액	
	당반기말	전기말	당반기말	전기말	당반기말	전기말
기타채권	-	-	(1,826)	(2,009)	(1,826)	(2,009)
재고자산	58,879	62,014	-	-	58,879	62,014
순확정급여부채	-	-	(90,368)	(95,850)	(90,368)	(95,850)
종속기업 및 관계기업	-	-	(172,245)	(252,375)	(172,245)	(252,375)
미지급비용	93,883	111,293	-	-	93,883	111,293
유형자산	631,794	704,117	(36,993)	(17,322)	594,801	686,795
무형자산	9,630	25,340	(3,180)	(4,042)	6,450	21,298
판매보증충당부채 등	46,326	57,210	-	-	46,326	57,210
기타	68,972	112,771	(12,740)	(26,519)	56,232	86,252
이월결손금	2,602,181	1,795,132	-	-	2,602,181	1,795,132
이월세액공제액	168,011	170,971	-	-	168,011	170,971
이연법인세자산(부채)	3,679,676	3,038,848	(317,352)	(398,117)	3,362,324	2,640,731

25. 지배기업지분의 주당손실

(1) 기본주당손실

(단위: 원, 주)				
구 분	당반기		전반기	
	3개월	누적	3개월	누적
보통주순손실	(858,124,896,259)	(2,071,902,394,359)	(404,604,938,551)	(384,563,495,298)
가중평균유통보통주식수	357,815,700	357,815,700	357,815,700	357,815,700
기본주당순손실	(2,398)	(5,790)	(1,131)	(1,075)

2023년 6월 30일로 종료하는 3개월 및 6개월 중간기간과 전년 동 중간기간의 기본주당순손실의 계산에 사용된 보통주식수에 영향을 미치는 사항은 없습니다.

(2) 희석주당손실

당반기는 잠재적 보통주의 희석화 효과가 없었으므로 희석주당순손실은 기본주당순손실과 다르지 않습니다.

전반기 희석주당순손실 산출근거는 다음과 같습니다.

(단위: 원, 주)		
구분	3개월	누적
보통주순손실	(404,604,938,551)	(384,563,495,298)
조정: 전환사채 이자비용(세후)	3,184,011,012	6,312,519,644
조정: 전환사채 공정가치평가이익(세후)	(95,352,411,860)	(160,519,632,963)
보통주희석순손실	(496,773,339,399)	(538,770,608,617)
조정 후 가중평균유통보통주식수	400,259,043	400,259,043
희석주당순손실	(1,241)	(1,346)

전반기 희석주당순손실을 계산하기 위한 조정 후 가중평균유통보통주식수의 산출근거는 다음과 같습니다.

(단위: 주)		
구분	전반기	
	3개월	누적
기초 유통보통주식수	357,815,700	357,815,700
조정: 전환 시 발행할 보통주식수	42,443,343	42,443,343
조정 후 가중평균유통보통주식수	400,259,043	400,259,043

26. 재무위험관리

연결실체는 신용위험, 유동성위험과 시장위험에 노출되어 있습니다. 연결실체는 이러한 위험을 식별 및 분석하고, 적절한 위험의 통제를 구축하여 위험이 한계치를 넘지 않도록 모니터링하고 대응하는 위험관리 시스템을 운영하고 있습니다.

(1) 시장위험

시장위험이란 환율, 이자율, 지분증권의 가격 등의 시장가격의 변동으로 인하여 연결실체가 보유하고 있는 금융상품으로부터의 수익이나 금융상품의 공정가치가 변동할 위험을 의미합니다. 연결실체의 시장위험 관리의 목적은 수익은 최적화하면서도 수용가능한 범위 안에서 시장위험에의 노출을 관리 및 통제하는 것입니다.

① 환율변동위험

연결실체는 지배기업의 기능통화인 원화 외의 통화로 표시되는 판매, 구매 및 차입에 대해 환위험에 노출되어 있습니다. 이러한 거래들이 표시되는 주된 통화는 USD, CNY 및 JPY 등입니다.

차입금에 대한 이자는 원본 차입금의 표시통화로 발생합니다. 일반적으로 차입금의 표시통화는 연결실체의 영업환경에서 발생하는 현금흐름의 통화와 일치하며 이는 주로 원화, USD 및 CNY에 해당합니다.

연결실체는 기본적으로 외화자금의 유입과 유출에 대해 단기불균형을 해소할 필요가 있을 때 외화를 현재 환율로 매입하거나 매도함으로써 순 노출 위험을 관리 가능한 수준으로 유지하는 정책을 채택하고 있으며, 외화로 표시된 화폐성 자산 및 부채와 관련하여 외화 포지션 관리 및 환위험 측정을 지속적으로 수행하고 필요시 통화선도, 통화스왑 등의 파생상품을 활용하여 환위험을 관리하고 있습니다.

1) 환위험에 대한 노출

당반기말 현재 연결실체의 환위험에 대한 노출정도는 다음과 같습니다.

(외화단위: 백만)							
구분	USD	JPY	CNY	TWD	EUR	PLN	VND
현금및현금성자산	1,569	356	1,488	34	1	1	26,624
금융기관예치금	-	-	8,005	-	-	-	-
매출채권	2,538	-	583	-	-	-	-
미수금	19	84	118	15	7	-	19,675
기타외화자산	28	187	70	7	-	-	11,480
매입채무	(2,079)	(7,640)	(1,621)	-	-	-	(351,372)
미지급금	(525)	(15,498)	(1,172)	(4)	(11)	-	(876,194)
금융부채	(4,461)	-	(25,101)	-	-	-	-
선수금	(1,200)	-	-	-	-	-	-
연결재무상대표 상 총액	(4,111)	(22,511)	(17,630)	52	(3)	1	(1,169,787)
통화이자율스왑계약(*1)	2,290	-	345	-	-	-	-
통화선물계약(*2)	1,200	-	-	-	-	-	-
순 노출	(621)	(22,511)	(17,285)	52	(3)	1	(1,169,787)

(*1) 해당 통화이자율스왑계약 중 계약금액 USD 600백만, CNY 345백만은 외화차입금의 환율변동위험을 회피하기 위하여, 계약금액 USD 1,690백만은 외화사채 및 외화차입금의 환율 및 이자율 변동위험을 회피하기 위하여 체결되었습니다.

(*2) 위험회피수단 지정 파생상품으로, 외화선수금에서 발생하는 환위험을 회피하기 위하여 체결되었습니다.

전기말 현재 연결실체의 환위험에 대한 노출정도는 다음과 같습니다.

(외화단위: 백만)							
구분	USD	JPY	CNY	TWD	EUR	PLN	VND
현금및현금성자산	1,040	228	1,984	25	1	1	151,912
금융기관예치금	69	-	8,888	-	-	-	-
매출채권	1,725	103	703	-	-	-	-
미수금	26	114	253	10	21	-	15,800
기타외화자산	30	191	82	7	-	-	11,353
매입채무	(1,824)	(4,987)	(1,306)	-	-	-	(478,926)
미지급금	(565)	(19,084)	(1,711)	(8)	(10)	-	(2,681,508)
금융부채	(4,846)	-	(20,569)	-	-	-	-
연결재무상대표 상 총액	(4,345)	(23,435)	(11,676)	34	12	1	(2,981,369)
통화이자율스왑계약(*)	2,430	-	-	-	-	-	-
순 노출	(1,915)	(23,435)	(11,676)	34	12	1	(2,981,369)

(*) 해당 통화이자율스왑계약 중 계약금액 USD 700백만은 외화차입금의 환율변동위험을 회피하기 위하여, 계약금액 USD 1,730백만은 외화사채 및 외화차입금의 환율 및 이자율 변동 위험을 회피하기 위하여 체결되었습니다.

당반기와 전기에 적용된 환율은 다음과 같습니다.

(단위: 원)				
구분	평균환율		기말환율	
	당반기	전반기	당반기말	전기말
USD	1,295.29	1,231.71	1,312.80	1,267.30
JPY	9.62	10.04	9.07	9.53
CNY	186.87	189.94	181.05	181.44
TWD	42.40	42.96	42.18	41.27
EUR	1,400.50	1,346.50	1,426.55	1,351.20
PLN	302.87	290.61	320.46	288.70
VND	0.0551	0.0537	0.0557	0.0537

2) 민감도 분석

당반기말과 전기말 현재 연결실체의 금융자산과 부채를 구성하는 주요 외화 통화에 대한 원화의 환율이 상승하였다면, 연결실체의 자본과 손익은 증가 또는 감소하였을 것입니다. 아래의 분석은 연결실체가 보고기간 말에 합리적으로 가능하다고 판단하는 정도의 변동을 가정한 것입니다. 또한, 민감도 분석시에는 이자율 등 다른 변수는 변동하지 않는다고 가정하였습니다. 환율의 변동이 자본 및 당기순손익에 미칠 영향은 다음과 같습니다.

(단위: 백만원)				
구분	당반기말		전기말	
	자본	손익	자본	손익
USD (5% 상승시)	(56,177)	52,005	(114,317)	(23,215)
JPY (5% 상승시)	(7,852)	(7,917)	(8,614)	(8,541)
CNY (5% 상승시)	(156,471)	(2)	(105,926)	(5)
TWD (5% 상승시)	109	3	68	3
EUR (5% 상승시)	(22)	(316)	896	(281)
PLN (5% 상승시)	14	14	11	11
VND (5% 상승시)	(2,511)	(2,511)	(6,161)	(6,161)

당반기말과 전기말 현재 상기 제시된 통화에 비하여 원화의 환율이 하락하는 경우, 다른 변수가 동일하다면 상기 제시된 것과 반대의 효과가 발생할 것입니다.

3) 공정가치위험회피 파생상품

연결실체는 외화선수금거래와 관련하여 환율 변동으로 인한 미래 공정가치의 변동위험 중 일부를 선물환 파생금융상품을 이용하여 회피하고 있습니다. 당반기말 현재 공정가치위험회피 회계처리가 적용된 파생상품의 평가손익 중 위험회피에 비효과적인 부분은 없으며, 외화환산이익 4백만원, 외화환산손실 25,823백만원(매도약정금액: USD 1,200백만, 약정환율: 1,289.11 ~ 1,310.08원)을 당기손익으로 인식하고 있습니다.

② 이자율위험

연결실체의 이자율 위험은 주로 변동이자부 사채 및 차입금 등의 계약으로부터 발생합니다. 연결실체는 이자율 변동으로 인한 불확실성과 금융비용의 최소화를 위한 정책을 수립 및 운영하고 있으며, 주기적인 금리동향 모니터링 및 대응방안 수립을 통해 이자율 위험을 관리하고 있습니다. 한편, 연결실체는 변동이자부 차입금의 이자율변동위험을 회피하기 위하여 액면금액 USD 1,690백만(원화환산금액: 2,218,632백만원)의 통화이자율스왑 계약과 850,000백만원의 이자율스왑 계약을 체결하였습니다.

1) 당반기말과 전기말 현재 연결실체가 보유하고 있는 이자부 금융상품은 다음과 같습니다.

(단위: 백만원)		
구분	당반기말	전기말
고정이자율		
금융자산	3,852,537	3,547,256
금융부채	(6,952,158)	(6,025,365)
계	(3,099,621)	(2,478,109)
변동이자율		
금융부채	(10,468,501)	(8,966,045)

2) 변동이자율 금융상품의 이자율 변동이 당기손익과 자본에 미치는 영향
 당반기말과 전기말 현재 다른 변수가 변동하지 않는다고 가정하면, 이자율이 1%p 변동하는 경우 향후 1년간 예상되는 자본과 당기순손익의 변동금액은 다음과 같습니다.

(단위: 백만원)								
구분	당반기말				전기말			
	자본		손익		자본		손익	
	1%p 상승	1%p 하락	1%p 상승	1%p 하락	1%p 상승	1%p 하락	1%p 상승	1%p 하락
변동이자율 금융상품(*)	(57,037)	57,037	(57,037)	57,037	(49,885)	49,885	(49,885)	49,885

(*) 위험회피수단 미지정 이자율스왑거래 대상인 금융상품은 계산에서 제외되었습니다.

③ 이자율지표 개혁 관련 위험

연결실체는 이자율지표 개혁이 아직 완료되지 않은 IBOR에 대하여 대체조항의 삽입을 통해 대체 지표 이자율로의 전환을 관리하고 있습니다. 2023년 6월 30일 현재 연결실체가 노출된 잔여 IBOR는 대체 조항에 따라 이자율지표가 USD LIBOR에서 SOFR로 향후 변경될 예정입니다. 연결실체는 대체조항이 삽입되었다 하더라도 그 금융상품의 지표 이자율이 여전히 IBOR라면 전환이 완료되지 않은 금융상품으로 간주하고 있습니다. 당반기말 현재 대체 지표 이자율로의 전환이 완료되지 않은 LIBOR 관련 금융상품 및 대체조항 삽입이 완료된 금융상품은 다음과 같으며, 2023년 6월 30일 이전에 만기가 도래하는 금융상품은 제외되어 있습니다.

(단위: 백만원)		
구분	전환이 완료되지 않은 금융상품	대체조항의 삽입이 완료된 금융상품
비파생금융부채		
차입금	2,155,180	1,961,907
파생금융자산		
통화이자율스왑	198,548	198,548

(2) 신용위험

신용위험이란 연결실체의 고객이나 금융상품의 거래상대방이 계약상의 의무를 이행하지 않아 연결실체가 재무적 손실을 입을 위험을 의미합니다. 주로 거래처에 대한 매출채권 및 기타채권 등에서 신용위험이 발생합니다.

연결실체의 매출채권 및 기타채권과 관련한 신용위험은 주로 각 고객별 특성의 영향을 받습니다. 연결실체의 대부분의 고객은 전세계 시장을 대상으로 하는 국제적인 주요 전자제품 제조회사들로 고객이 위치한 국가의 파산 위험 등은 신용위험에 큰 영향을 주지 않습니다.

연결실체는 개별 거래처별로 신용거래한도를 설정하고 신규거래처에 대해서는 정량적, 정성적 분석을 바탕으로 제3자 보증, 보험가입 또는 팩토링 이용 여부를 결정하고 있습니다.

연결실체는 금융자산의 손상과 관련하여 기대신용손실모형에 따라 금융자산의 최초인식시점 이후의 신용위험의 변동을 반영하기 위해 매 보고기간말 기대신용손실과 그 변동을 당기 손익으로 회계처리하고 있습니다.

금융자산의 장부금액은 신용위험에 대한 최대 노출정도를 나타냅니다. 당반기말과 전기말 현재 연결실체의 신용위험에 대한 최대 노출정도는 다음과 같습니다.

(단위: 백만원)		
구분	당반기말	전기말
상각후원가 측정 금융자산		
현금성자산	2,377,495	1,823,573
금융기관예치금	1,474,109	1,722,618
매출채권	3,486,499	2,358,914
미수금	83,674	146,921
미수수익	26,806	22,505
보증금	24,310	26,586
단기대여금	30,612	30,062
장기대여금	48,256	58,806
리스채권	7,613	11,058
소계	7,559,374	6,201,043
당기손익-공정가치 측정 금융자산		
전환증권	3,110	1,797
파생상품자산	257,970	230,080
소계	261,080	231,877
공정가치위험회피에 효과적인 금융자산		
파생상품자산	4	-
합계	7,820,458	6,432,920

연결실체는 신용위험을 관리하기 위하여 자체 신용평가기준을 충족하지 못하는 매출채권에 대해 채권보험에 가입하고 있으며, 보험이 설정되지 않은 매출채권에 대해서는 주기적으로 자체 신용평가기준 충족여부를 모니터링하여 채권보험에 가입하는 등위험 관리를 수행하고 있습니다.

(3) 유동성위험

유동성위험이란 연결실체가 현금 또는 기타 금융자산의 인도로 결제되는 금융부채와관련된 의무를 충족하는데 어려움을 겪게 될 위험을 의미합니다. 연결실체의 유동성 관리방법은 재무적으로 어려운 상황에서도 비정상적으로 과도한 손실을 발생시키거나, 연결실체의 평판에 손상을 입힐 위험이 없도록, 만기일에 부채를 상환할 수 있는 충분한 유동성을 유지하도록 하는 것입니다.

연결실체의 영업활동 및 차입금 또는 자본 조달로부터의 현금흐름은 연결실체가 투자 지출 등에 필요한 현금 소요량을 충족하여 왔습니다. 연결실체가 자금을 영업활동을 통해서 창출하지 못하는 상황에 처하는 경우에는 차입 및 사채 발행 등을 통한 자금조달을 할 수 있습니다. 한편, 연결실체는 여러 은행들과 차입 한도 약정을 체결하고 있습니다.

당반기말 및 전반기말 현재 연결실체가 보유한 금융부채의 계약상 만기와 금액은 다음과 같습니다. 금액은 이자지급액을 포함하고 있습니다.

① 당반기말

(단위: 백만원)							
구분	장부금액	계약상 현금흐름					
		계	6개월이내	6~12개월	1~2년	2~5년	5년 이상
비파생금융부채							
차입금	15,931,061	17,355,725	3,155,784	2,304,287	4,688,863	6,784,516	422,275
사채	1,489,598	1,630,900	31,523	111,028	950,178	538,171	-
매입채무	4,480,948	4,480,948	4,225,909	255,039	-	-	-
미지급금	1,541,136	1,543,998	1,463,097	80,901	-	-	-
미지급금(구매카드)(*))	935,393	935,393	406,999	528,394	-	-	-
장기미지급금	398,814	463,752	-	-	125,378	200,530	137,844
임대보증금	150,475	191,518	2,260	3,425	4,823	181,010	-
리스부채	81,401	85,324	32,579	19,248	19,776	10,177	3,544
파생금융부채							
파생상품부채	28,857	13,137	(400)	7,048	(761)	7,250	-
공정가치위험회피 파생상품부채	25,823	25,823	-	73	10,004	15,746	-
합계	25,063,506	26,726,518	9,317,751	3,309,443	5,798,261	7,737,400	563,663

(*) 원재료 매입대금 등을 구매전용 신용카드를 이용하여 결제한 금액이며, 연결실체는 카드 약정에 따른 신용공여기간 종료일에 결제대금을 카드사에 지급하고 있습니다. 연결실체는 공급자와 합의하여 구매카드를 이용하고 있으며, 카드사에 지급하는 금액은 본래의 성격인 정상적인 영업과정에서 발생한 재화나 용역의 구매 대가로서 목적 자체의 변경이 없고, 카드사에 대한 결제 기한이 1년 이내의 정상영업주기 내에 있으며, 동 약정과 관련하여 담보를 제공하지 아니하므로, 미지급금으로 분류하고 현금흐름표에서 영업활동현금으로 표시하였습니다. 당반기 중 구매카드와 관련한 부채의 변동은 다음과 같습니다.

(단위: 백만원)			
구분	당기초	변동 (영업활동 현금흐름)	당반기말
미지급금(구매카드)	935,739	(346)	935,393

연결실체는 위의 현금흐름이 만기보다 유의적으로 더 이른 기간에 발생하거나, 유의적으로 다른 금액일 것으로 기대하지 않습니다.

② 전기말

(단위: 백만원)							
구분	장부금액	계약상 현금흐름					
		계	6개월이내	6~12개월	1~2년	2~5년	5년 이상
비파생금융부채							
차입금	13,542,664	14,674,463	4,329,345	1,266,247	3,135,925	5,591,303	351,643
사채	1,448,746	1,570,630	338,815	16,956	400,764	727,752	86,343
매입채무	4,061,684	4,061,684	3,523,098	538,586	-	-	-
미지급금	2,307,190	2,309,929	2,231,832	78,097	-	-	-
미지급금(구매카드)(*)	935,739	935,739	935,739	-	-	-	-
장기미지급금	435,232	508,194	-	-	103,450	245,064	159,680
임대보증금	146,788	191,735	-	2,262	8,463	181,010	-
리스부채	72,788	77,803	26,733	16,995	18,552	10,743	4,780
파생금융부채							
파생상품부채	47,408	29,418	(1,637)	10,741	3,024	17,290	-
합계	22,998,239	24,359,595	11,383,925	1,929,884	3,670,178	6,773,162	602,446

(*) 전력료 등을 구매전용 신용카드를 이용하여 결제한 금액이며, 연결실체는 카드약정에 따른 신용공여기간 종료일에 결제대금을 카드사에 지급하고 있습니다. 연결실체는 공급자와 합의하여 구매카드를 이용하고 있으며, 카드사에 지급하는 금액은 본래의 성격인 정상적인 영업과정에서 발생한 재화나 용역의 구매 대가로서 목적 자체의 변경이 없고, 카드사에 대한 결제 기한이 1년 이내의 정상영업주기 내에 있으며, 동 약정과 관련하여 담보를 제공하지 아니하므로, 미지급금으로 분류하고 현금흐름표에서 영업활동현금으로 표시하였습니다. 전기 중 구매카드와 관련한 부채의 변동은 다음과 같습니다.

(단위: 백만원)			
구분	전기초	변동 (영업활동 현금흐름)	전기말
미지급금(구매카드)	1,074,089	(138,350)	935,739

연결실체는 위의 현금흐름이 만기보다 유의적으로 더 이른 기간에 발생하거나, 유의적으로 다른 금액일 것으로 기대하지 않습니다.

(4) 자본 위험관리

연결실체 경영진의 자본관리 정책은 투자자와 채권자 및 시장의 신뢰를 유지하고 향후 사업의 발전을 지탱하기 위한 자본을 유지하는 것입니다. 연결실체는 최적 자본구조 달성을 위해 부채비율과 순차입금비율 등의 재무비율을 자본관리지표로 사용하고있으며 일반주주에 대한 배당의 수준과 자본수익률을 모니터링하고 있습니다.

(단위: 백만원)		
구분	당반기말	전기말
부채 총계	27,861,075	24,366,792

자본 총계	9,510,888	11,319,227
예금(*1)	3,852,537	3,547,256
차입금(사채 포함)	17,420,659	14,991,410
부채비율	293%	215%
순차입금비율(*2)	143%	101%

(*1) 예금에는 현금및현금성자산 및 유동성 금융기관예치금이 포함되어 있습니다.

(*2) 순차입금비율은 차입금(사채 포함, 리스부채 등 제외)에서 예금을 차감한 금액을 자본총계로 나누어 계산됩니다.

(5) 공정가치의 결정

① 공정가치의 측정방법

연결실체가 정한 회계정책 및 공시사항에 의거 연결실체는 금융 및 비금융 자산과 부채에 대해서 공정가치를 결정하여야 합니다. 측정 및 공시 목적상 공정가치는 아래에서 설명하고 있는 방법에 근거하여 결정되었습니다. 필요한 경우 연결실체는 공정가치 측정시 사용된 가정에 대한 추가적인 정보를 각 해당 자산 혹은 부채의 주석사항에 공시하고 있습니다.

1) 유동자산·부채

유동자산·부채는 만기가 단기이므로 그 공정가치가 장부가액에 근사합니다.

2) 매출채권 및 기타채권

매출채권 및 기타채권의 공정가치는 미래의 현금흐름을 보고기간 종료일 현재의 시장이자율로 할인한 현재가치로 평가됩니다. 동 공정가치는 주식공시 목적으로 산정됩니다. 한편, 유동성채권은 그 공정가치가 장부가액에 근사합니다.

3) 지분증권과 채무증권에 대한 투자

시장에서 거래되는 당기손익-공정가치 측정 금융자산, 기타포괄손익-공정가치 측정금융자산의 공정가치는 보고기간 종료일 현재 공시되는 마감 매수호가에 의해 결정되며, 시장성 없는 투자자산의 공정가치는 외부평가기관 등의 공정가치 평가 결과에 의해 산정되고 있습니다.

4) 비파생금융부채

기타금융부채의 공시목적의 공정가치는 원금 및 이자로부터의 현금흐름을 보고기간 종료일의 시장이자율로 할인한 현재가치에 근거하여 산정되고 있습니다.

5) 파생상품

통화선도, 통화이자율스왑의 공정가치 측정에 사용되는 투입변수는 보고기간 종료일현재의 시장에서 관측가능한 환율 및 이자율에 근거하여 산정되고 있습니다.

② 공정가치와 장부금액

당반기말과 전기말 현재 연결실체의 금융자산과 금융부채의 장부금액 및 공정가치는 다음과 같습니다.

(단위: 백만원)				
구분	당반기말		전기말	
	장부금액	공정가치	장부금액	공정가치
상각후원가 측정 금융자산				
현금및현금성자산	2,378,439	(*)	1,824,649	(*)
금융기관예치금	1,474,109	(*)	1,722,618	(*)
매출채권	3,486,499	(*)	2,358,914	(*)
미수금	83,674	(*)	146,921	(*)
미수수익	26,806	(*)	22,505	(*)
보증금	24,310	(*)	26,586	(*)
단기대여금	30,612	(*)	30,062	(*)
장기대여금	48,256	(*)	58,806	(*)
리스채권	7,613	(*)	11,058	(*)
당기손익-공정가치 측정 금융자산				
지분증권	88,884	88,884	96,064	96,064
전환증권	3,110	3,110	1,797	1,797
파생상품자산	257,970	257,970	230,080	230,080
공정가치위험회피에 효과적인 금융자산				
파생상품자산	4	4	-	-
당기손익-공정가치 측정 금융부채				
파생상품부채	28,857	28,857	47,408	47,408
공정가치위험회피에 효과적인 금융부채				
파생상품부채	25,823	25,823	-	-
상각후원가 측정 금융부채				
차입금	15,931,061	15,968,604	13,542,664	13,521,494
사채	1,489,598	1,468,155	1,448,746	1,377,696
매입채무	4,480,948	(*)	4,061,684	(*)
미지급금	2,476,529	(*)	3,242,929	(*)
장기미지급금	398,814	(*)	435,232	(*)
임대보증금	150,475	(*)	146,788	(*)
리스부채	81,401	(*)	72,788	(*)

(*) 장부금액이 공정가치의 합리적인 근사치이므로 공정가치 공시에서 제외하였습니다.

③ 자산과 부채의 공정가치 측정

1) 공정가치 서열체계

공정가치를 장부가액으로 하는 금융상품은 자산과 부채의 공정가치 측정을 위한 가치평가기법에 사용된 투입변수에 기초하여 아래의 수준으로 분류됩니다. 각 수준은 다음과 같이 정의됩니다.

가. 동일한 자산이나 부채에 대한 활성시장의 공시가격(수준 1)

나. 위 수준 1의 공시가격 이외에 자산이나 부채에 대해 직접적으로 또는 간접적으로 관측가능한 투입변수(수준 2)

다. 자산이나 부채에 대한 관측가능하지 않은 투입변수(수준 3)

2) 공정가치로 측정되는 자산과 부채

당반기말과 전기말 현재 공정가치로 측정되는 금융상품의 공정가치 서열체계별 공정가치 금액은 다음과 같습니다.

(단위: 백만원)				
구분	당반기말			
	수준 1	수준 2	수준 3	합계
당기손익-공정가치 측정 금융자산				
지분증권	-	-	88,884	88,884
전환증권	-	-	3,110	3,110
파생상품자산	-	257,970	-	257,970
공정가치위험회피에 효과적인 금융자산				
파생상품자산	-	4	-	4
당기손익-공정가치 측정 금융부채				
파생상품부채	-	28,857	-	28,857
공정가치위험회피에 효과적인 금융부채				
파생상품부채	-	25,823	-	25,823

(단위: 백만원)				
구분	전기말			
	수준 1	수준 2	수준 3	합계
당기손익-공정가치 측정 금융자산				
지분증권	-	-	96,064	96,064
전환증권	-	-	1,797	1,797
파생상품자산	-	230,080	-	230,080
당기손익-공정가치 측정 금융부채				
파생상품부채	-	47,408	-	47,408

3) 공정가치 서열체계 '수준 2' 및 '수준3'로 측정되는 자산과 부채의 가치평가기법 및 투입변수
 당반기말과 전기말 현재 공정가치 서열체계에 따른 수준별 현황 및 가치평가기법, 투입변수 등의 현황은 다음과 같습니다.

(단위: 백만원)						
구분	당반기말			가치평가기법	투입변수	
	수준 1	수준 2	수준 3			
자산	당기손익-공정가치 측정 금융자산					
	지분증권	-	-	88,884	현금흐름 할인모형 등	할인율 및 추정현금흐름 등
	전환증권	-	-	3,110	위험조정할인모형 및 이항모형	할인율 및 주가 및 변동성
	파생상품자산	-	257,970	-	현금흐름 할인모형	할인율 및 환율
	공정가치위험회피에 효과적인 금융자산					
	파생상품자산	-	4	-	현금흐름 할인모형	할인율 및 환율
부채	당기손익-공정가치 측정 금융부채					
	파생상품부채	-	28,857	-	현금흐름 할인모형	할인율 및 환율
	공정가치위험회피에 효과적인 금융부채					
	파생상품부채	-	25,823	-	현금흐름 할인모형	할인율 및 환율

(단위: 백만원)						
구분	전기말			가치평가기법	투입변수	
	수준 1	수준 2	수준 3			
자산	당기손익-공정가치 측정 금융자산					
	지분증권	-	-	96,064	현금흐름 할인모형 등	할인율 및 추정현금흐름 등
	전환증권	-	-	1,797	위험조정할인모형 및 이항모형	할인율 및 주가 및 변동성
	파생상품자산	-	230,080	-	현금흐름 할인모형	할인율 및 환율
부채	당기손익-공정가치 측정 금융부채					
	파생상품부채	-	47,408	-	현금흐름 할인모형	할인율 및 환율

4) 공정가치로 측정되지는 않으나 공정가치가 공시되는 자산과 부채
 당반기말과 전기말 현재 공정가치로 측정되지는 않으나 공정가치가 공시되는 금융상품의 공정가치 서열체계에 따른 수준별 현황 및 가치평가기법, 투입변수 등의 현황은 다음과 같습니다.

(단위: 백만원)						
구분		당반기말			가치평가기법	투입변수
		수준 1	수준 2	수준 3		
부채	차입금	-	-	15,968,604	현금흐름 할인모형	할인율
	사채	-	-	1,468,155	현금흐름 할인모형	할인율

(단위: 백만원)						
구분		전기말			가치평가기법	투입변수
		수준 1	수준 2	수준 3		
부채	차입금	-	-	13,521,494	현금흐름 할인모형	할인율
	사채	-	-	1,377,696	현금흐름 할인모형	할인율

5) 공정가치 산정을 위해 연결실체가 적용한 할인율은 다음과 같습니다.

구분	당반기말	전기말
차입금 및 사채 등	4.62~6.69%	5.11~6.68%

6) 당반기 및 전반기 중 수준 1, 수준 2 및 수준 3 간의 대체는 없으며, 수준 3 공정가치 측정으로 분류되는 금융자산의 당반기 및 전반기 중 변동내역은 다음과 같습니다.

(단위: 백만원)						
구분	당기초	취득	처분	평가	환율변동	당반기말
지분증권	96,064	635	(498)	(10,372)	3,055	88,884
전환증권	1,797	1,329	-	-	(16)	3,110

(단위: 백만원)							
구분	전기초	취득	처분	평가	환율변동	대체	전반기말
지분증권	48,805	16,170	(363)	(1,107)	4,812	1,185	69,502
전환증권	2,758	-	-	-	-	(1,185)	1,573

27. 재무활동에서 생기는 부채의 변동

당반기 및 전반기 중 재무활동에서 생기는 부채의 변동은 다음과 같습니다.

(단위: 백만원)							
구분	당기초	재무활동 현금흐름	비현금거래 등				당반기말
			유동성대체	환율변동	이자비용	기타	
단기차입금	2,578,552	(157,687)	-	37,713	-	-	2,458,578
유동성장기부채	2,855,565	(2,030,963)	1,591,403	64,611	114	167	2,480,897
장기차입금	8,425,195	3,971,105	(1,401,651)	70,701	1,509	4,679	11,071,538
사채	1,132,098	469,266	(189,752)	(2,693)	727	-	1,409,646
리스부채	72,788	(39,356)	-	2,364	-	45,605	81,401
미지급배당금	-	(34,098)	-	-	-	34,098	-
합계	15,064,198	2,178,267	-	172,696	2,350	84,549	17,502,060

(단위: 백만원)							
구분	전기초	재무활동 현금흐름	비현금거래 등				전반기말
			유동성대체	환율변동	이자비용	기타	
단기차입금	613,733	951,846	-	88,379	-	-	1,653,958
유동성장기부채(*)	3,393,506	(1,558,788)	2,532,469	198,685	8,814	(217,388)	4,357,298
장기차입금	7,660,591	1,108,295	(2,224,267)	299,244	-	-	6,843,863
사채	995,976	443,230	(308,202)	-	533	-	1,131,537
리스부채	84,326	(39,041)	-	15,281	-	29,485	90,051
미지급배당금	3,679	(255,415)	-	-	-	288,967	37,231
합계	12,751,811	650,127	-	601,589	9,347	101,064	14,113,938

(*) 기타 항목은 당기손익-공정가치 측정 금융부채 평가이익 217,388백만원입니다.

28. 특수관계자 등

(1) 특수관계자 현황

당반기말 현재 특수관계자 현황은 다음과 같습니다.

구분	내역
관계기업(*)	파주전기초자(주) 등
지배기업에 유의적인 영향력을 행사하는 기업	LG전자(주)
지배기업에 유의적인 영향력을 행사하는 기업의 종속기업	LG전자(주)의 종속기업

(*) 관계기업 세부내역은 주석 8에 기재되어 있습니다.

(2) 당반기와 전반기 중 특수관계자와의 주요 거래내역은 다음과 같습니다.

① 당반기(3개월)

(단위: 백만원)							
구분	회사명	매출 등	배당	매입 등			
				원재료 매입등	유형자산 취득	외주가공비	기타
관계기업	(주)아바텍	-	-	66	-	10,451	2,711
	파주전기초자(주)	-	-	45,276	-	-	821
	우리이앤엘(주)	-	-	444	-	-	1
	(주)야스	-	-	2,404	743	-	1,938
	머티어리얼사이언스(주)	-	-	-	-	-	59
	소계	-	-	48,190	743	10,451	5,530
지배기업에 유의적인 영향력을 행사하는 기업	LG전자(주)	56,065	-	4,487	52,544	-	55,359
지배기업에 유의적인 영향력을 행사하는 기업의 종속기업	LG Electronics India Pvt. Ltd.	12,342	-	-	-	-	63
	LG Electronics Vietnam Haiphong Co., Ltd.	112,136	-	-	4,987	-	184
	LG Electronics Nanjing New Technology co.,Ltd.	76,746	-	-	-	-	146
	LG Electronics do Brasil Ltda.	7,867	-	-	-	-	33
	엘지이노텍(주)	1,558	-	3,121	-	-	28,476
	LG Electronics Mlawa Sp. z o.o.	207,744	-	-	-	-	423
	LG Electronics Reynosa S.A. DE C.V.	195,606	-	-	-	-	89
	LG Electronics Egypt S.A.E	9,377	-	-	-	-	34
	LG Electronics Japan, Inc.	-	-	-	8	-	1,565
	P.T. LG Electronics Indonesia	143,981	-	-	-	-	372
	LG Technology Ventures LLC	-	-	-	-	-	21
	하이엠텔루텍(주)	-	-	9	-	-	2,760
	기타	315	-	19	-	-	1,534
	소계	767,672	-	3,149	4,995	-	35,700
합계	823,737	-	55,826	58,282	10,451	96,589	

② 당반기(누적)

(단위: 백만원)							
구분	회사명	매출 등	배당	매입 등			
				원재료 매입등	유형자산 취득	외주가공비	기타
관계기업	(주)아바텍	-	-	192	-	19,377	3,710
	파주전기초자(주)	-	15,200	74,815	-	-	1,405
	우리이앤엘(주)	-	-	750	-	-	1
	(주)야스	-	-	4,127	8,728	-	3,138
	머티어리얼사이언스(주)	-	-	-	-	-	59
	소계	-	15,200	79,884	8,728	19,377	8,313
지배기업에 유의적인 영향력을 행사하는 기업	LG전자(주)	112,570	-	8,853	167,447	-	92,372
지배기업에 유의적인 영향력을 행사하는 기업의 종속기업	LG Electronics India Pvt. Ltd.	22,387	-	-	-	-	136
	LG Electronics Vietnam Haiphong Co., Ltd.	253,065	-	-	4,987	-	403
	LG Electronics Nanjing New Technology co.,Ltd.	170,223	-	-	-	-	227
	LG Electronics do Brasil Ltda.	14,451	-	-	-	-	62
	엘지이노텍(주)	3,229	-	9,100	-	-	49,478
	LG Electronics Mlawa Sp. z o.o.	370,861	-	-	-	-	778
	LG Electronics Reynosa S.A. DE C.V.	378,177	-	-	-	-	357
	LG Electronics Egypt S.A.E	14,680	-	-	-	-	56
	LG Electronics Japan, Inc.	-	-	-	12	-	2,997
	P.T. LG Electronics Indonesia	260,531	-	-	-	-	1,169
	LG Technology Ventures LLC	-	-	-	-	-	1,304
	하이엠솔루텍(주)	-	-	9	-	-	4,869
	기타	1,068	-	46	-	-	2,374
	소계	1,488,672	-	9,155	4,999	-	64,210
합계	1,601,242	15,200	97,892	181,174	19,377	164,895	

③ 전반기(3개월)

(단위: 백만원)							
구분	회사명	매출 등	배당금 수익	매입 등			
				원재료 매입등	유형자산 취득	외주가공비	기타
관계기업	(주)아바텍	-	-	32	-	14,154	492
	파주전기초자(주)	-	-	69,232	-	-	807
	우리이앤엘(주)	-	-	2,854	-	-	-
	(주)야스	-	-	3,999	4,250	-	1,781
	머티어리얼사이언스(주)	-	-	17	-	-	-
	소계	-	-	76,134	4,250	14,154	3,080
지배기업에 유의적인 영향력을 행사하는 기업	LG전자(주)	47,722	-	5,730	148,625	-	29,655
지배기업에 유의적인 영향력을 행사하는 기업의 종속기업	LG Electronics India Pvt. Ltd.	16,922	-	-	-	-	229
	LG Electronics Vietnam Haiphong Co., Ltd.	88,618	-	-	-	-	290
	LG Electronics Nanjing New Technology co.,Ltd.	91,922	-	-	-	-	137
	LG Electronics RUS, LLC	2,157	-	-	-	-	225
	LG Electronics do Brasil Ltda.	32,017	-	-	-	-	88
	엘지이노텍(주)	1,883	-	1,267	-	-	21,350
	LG Electronics Mlawa Sp. z o.o.	192,951	-	-	-	-	179
	LG Electronics Reynosa S.A. DE C.V.	237,395	-	-	-	-	232
	LG Electronics Egypt S.A.E	15,896	-	-	-	-	114
	LG Electronics Japan, Inc.	-	-	-	7	-	1,493
	P.T. LG Electronics Indonesia	120,400	-	-	-	-	504
	LG Electronics Taiwan Taipei Co., Ltd.	151	-	-	-	-	127
	LG Technology Ventures LLC	-	-	-	-	-	1,180
	하이엠솔루텍(주)	-	-	9	-	-	3,002
	기타	5	-	474	-	-	956
	소계	800,317	-	1,750	7	-	30,106
합계	848,039	-	83,614	152,882	14,154	62,841	

④ 전반기(누적)

(단위: 백만원)							
구분	회사명	매출 등	배당금 수익	매입 등			
				원재료 매입등	유형자산 취득	외주가공비	기타
관계기업	(주)아바텍	-	-	58	-	31,683	869
	파주전기초자(주)	-	4,361	160,946	-	-	1,508
	우리이앤엘(주)	-	-	6,534	-	-	2
	(주)야스	-	100	9,782	6,076	-	3,891
	머티어리얼사이언스(주)	-	-	17	-	-	-
	소계	-	4,461	177,337	6,076	31,683	6,270
지배기업에 유의적인 영향력을 행사하는 기업	LG전자(주)	107,377	-	9,807	284,866	-	59,562
지배기업에 유의적인 영향력을 행사하는 기업의 종속기업	LG Electronics India Pvt. Ltd.	30,394	-	-	-	-	292
	LG Electronics Vietnam Haiphong Co., Ltd.	185,956	-	-	-	-	562
	LG Electronics Nanjing New Technology co.,Ltd.	186,784	-	-	-	-	320
	LG Electronics RUS, LLC	21,725	-	-	-	-	384
	LG Electronics do Brasil Ltda.	49,657	-	-	-	-	152
	엘지이노텍(주)	2,885	-	3,611	-	-	43,290
	LG Electronics Mlawa Sp. z o.o.	457,761	-	-	-	-	407
	LG Electronics Reynosa S.A. DE C.V.	532,128	-	-	-	-	396
	LG Electronics Egypt S.A.E	36,723	-	-	-	-	157
	LG Electronics Japan, Inc.	-	-	-	7	-	3,255
	P.T. LG Electronics Indonesia	262,316	-	-	-	-	752
	LG Electronics Taiwan Taipei Co., Ltd.	3,401	-	-	-	-	255
	LG Technology Ventures LLC	-	-	-	-	-	2,309
	하이엠솔루텍(주)	-	-	9	-	-	4,215
	기타	6	-	478	-	-	1,263
	소계	1,769,736	-	4,098	7	-	58,009
합계	1,877,113	4,461	191,242	290,949	31,683	123,841	

(3) 당반기말과 전기말 현재 특수관계자에 대한 채권과 채무 내역은 다음과 같습니다.

(단위: 백만원)					
구분	회사명	매출채권 등		매입채무 등	
		당반기말	전기말	당반기말	전기말
관계기업	(주)아바텍	-	-	3,777	3,756
	파주전기초자(주)	-	-	40,898	30,431
	우리이앤엘(주)	878	878	2,074	1,502
	(주)야스	-	-	4,076	7,680
	머티어리얼사이언스(주)	-	-	29	-
	소계	878	878	50,854	43,369
지배기업에 유의적인 영향력을 행사하는 기업	LG전자(주)(*)	63,519	69,447	1,054,939	99,934
지배기업에 유의적인 영향력을 행사하는 기업의 종속기업	LG Electronics India Pvt. Ltd.	9,944	5,669	32	15
	LG Electronics Vietnam Haiphong Co., Ltd.	60,379	50,173	2,925	53
	LG Electronics Nanjing New Technology Co.,Ltd.	52,327	30,018	47	-
	LG Electronics do Brasil Ltda.	3,887	10,997	-	-
	엘지이노텍(주)	2,908	3,838	219,912	209,032
	LG Electronics Mlawa Sp. z o.o.	158,170	94,346	38	155
	LG Electronics Reynosa S.A. DE C.V.	134,739	16,760	-	167
	LG Electronics Japan, Inc.	-	-	446	566
	P.T. LG Electronics Indonesia	84,256	45,617	98	195
	LG Electronics Taiwan Taipei Co., Ltd.	-	-	55	77
	LG Electronics Egypt S.A.E	5,128	-	8	-
	기타	217	2,260	5,033	4,574
	소계	511,955	259,678	228,594	214,834
합계	576,352	330,003	1,334,387	358,137	

(*) LG전자(주)에 대한 당반기말 채무 내역에는 장기차입금 1,000,000백만원이 포함되어 있습니다(주석 12.(3) 참조).

(4) 당반기 중 특수관계자와의 주요 자금거래는 다음과 같습니다.

(단위: 백만원)		
구분	회사명	차입
지배기업에 유의적인 영향력을 행사하는 기업	LG전자(주)	1,000,000

연결실체는 LG전자(주)와 2023년 3월 27일 총 차입금액 1,000,000백만원 규모의 자금차입 계약을 체결하였으며, 2023년 3월 30일 650,000백만원, 2023년 4월 20일 350,000백만원을 수취하였습니다.

(5) 대규모기업집단 거래

기업회계기준서 제1024호 '특수관계자 공시'에 따른 특수관계자 범위에 포함되지 않으나 독점규제 및 공정거래법에 따른 동일한 대규모기업집단 소속회사 및 그 종속기업과의 당반기와 전반기의 주요 거래내역 및 당반기말과 전기말의 채권·채무 금액은 다음과 같습니다.

① 당반기

(단위: 백만원)						
회사명	당반기				당반기말	
	매출 등		매입 등		매출채권 등	매입채무 등
	3개월	누적	3개월	누적		
(주)LG유플러스	-	-	615	1,253	-	154
(주)LG화학 및 그 종속기업	141	209	107,751	215,756	79	107,930
(주)디앤오 및 그 종속기업	347	1,848	124,539	458,661	195	117,464
(주)LG	1,891	1,891	11,670	22,832	14,530	-
(주)엘지경영개발원	-	-	11,135	21,899	-	743
(주)엘지씨엔에스 및 그 종속기업	1	7	67,578	115,847	10	52,208
(주)LG생활건강 및 그 종속기업	-	-	1	57	-	1
(주)에이치에스애드(구, (주)지투알) 및 그 종속기업(*)	-	-	3,178	9,382	-	3,018
(주)로보스타	-	-	555	756	-	387
합계	2,380	3,955	327,022	846,443	14,814	281,905

(*) (주)지투알은 2023년 7월 1일자로 (주)에이치에스애드로 사명을 변경하였습니다.

② 전기

(단위: 백만원)						
회사명	전반기				전기말	
	매출 등		매입 등		매출채권 등	매입채무 등
	3개월	누적	3개월	누적		
(주)LX인터내셔널 및 그 종속기업(*1)	93,685	201,144	84,782	165,875	-	-
(주)LG유플러스	-	-	630	1,239	-	349
(주)LG화학 및 그 종속기업	108	184	149,580	300,666	75	78,925
(주)디앤오(구, (주)에스앤아이코퍼레이션) 및 그 종속기업(*2)	76	153	338,857	553,919	-	284,373
(주)LX세미콘(*1)	-	-	322,433	723,152	-	-
(주)LG	-	-	13,150	28,198	14,979	6,287
(주)엘지경영개발원	-	-	9,782	17,745	-	524
(주)엘지씨엔에스 및 그 종속기업	7	15	68,876	100,948	20	94,287
(주)LG생활건강 및 그 종속기업	-	-	33	152	-	-
(주)지투알 및 그 종속기업	-	-	9,448	18,684	-	11,193
(주)로보스타	-	-	632	1,008	-	407
합계	93,876	201,496	998,203	1,911,586	15,074	476,345

(*1) LX 계열사의 계열분리가 2022년 6월 21일자로 공정거래위원회 승인되었습니다.

(*2) (주)에스앤아이코퍼레이션은 2022년 4월 1일자로 (주)디앤오로 사명을 변경하였습니다.

(6) 주요 경영진에 대한 보상

주요 경영진에 대한 보상의 구성은 다음과 같습니다.

(단위: 백만원)				
구분	당반기		전반기	
	3개월	누적	3개월	누적
단기종업원급여	576	1,139	568	1,154
퇴직급여	88	177	155	240
합계	664	1,316	723	1,394

상기의 주요 경영진은 지배기업의 활동의 계획·운영·통제에 대한 중요한 권한과 책임을 가진 지배기업의 등기이사입니다.

4. 재무제표

재무상태표

제 39 기 반기말 2023.06.30 현재

제 38 기말 2022.12.31 현재

(단위 : 백만원)

	제 39 기 반기말	제 38 기말
자산		
유동자산	6,173,455	5,627,177
현금및현금성자산	336,012	692,312
금융기관예치금	40,000	42,804
매출채권	3,454,786	2,475,920
기타채권	86,568	135,116
기타금융자산	215,568	149,479
재고자산	1,869,811	1,924,594
선급법인세	1,210	1,092
기타유동자산	169,500	205,860
비유동자산	24,234,578	23,631,862
금융기관예치금	11	11
투자주식	4,840,253	4,837,704
기타비유동채권	17,433	13,364
기타비유동금융자산	134,033	190,067
유형자산	13,977,145	14,044,844
무형자산	1,632,455	1,635,181
투자부동산	25,622	28,269
이연법인세자산	3,180,094	2,413,563
종업원급여자산	399,689	447,521
기타비유동자산	27,843	21,338
자산총계	30,408,033	29,259,039
부채		
유동부채	14,936,319	16,043,011
매입채무	8,214,008	8,391,251
금융부채	3,638,870	4,014,046
미지급금	2,206,335	2,813,350
미지급비용	476,019	558,503
총당부채	139,504	172,092
선수금	217,747	28,184
기타유동부채	43,836	65,585
비유동부채	9,070,742	5,865,589

비유동금융부채	6,999,891	5,119,695
비유동충당부채	70,042	86,157
장기선수금	1,378,440	0
기타비유동부채	622,369	659,737
부채총계	24,007,061	21,908,600
자본		
자본금	1,789,079	1,789,079
자본잉여금	2,251,113	2,251,113
이익잉여금(결손금)	2,360,780	3,310,247
자본총계	6,400,972	7,350,439
자본과부채총계	30,408,033	29,259,039

포괄손익계산서

제 39 기 반기 2023.01.01 부터 2023.06.30 까지

제 38 기 반기 2022.01.01 부터 2022.06.30 까지

(단위 : 백만원)

	제 39 기 반기		제 38 기 반기	
	3개월	누적	3개월	누적
매출	4,329,254	8,271,351	5,060,521	11,518,420
매출원가	5,272,140	10,220,282	5,225,660	11,350,995
매출총이익	(942,886)	(1,948,931)	(165,139)	167,425
판매비	74,058	144,790	140,480	269,387
관리비	146,569	295,446	140,471	281,263
연구개발비	338,031	688,169	313,559	632,126
영업이익(손실)	(1,501,544)	(3,077,336)	(759,649)	(1,015,351)
금융수익	1,957,979	2,302,249	429,325	612,960
금융비용	135,544	538,240	292,241	419,979
기타영업외수익	191,712	456,879	479,678	734,013
기타영업외비용	319,567	774,277	530,168	794,508
법인세비용차감전순이익(손실)	193,036	(1,630,725)	(673,055)	(882,865)
법인세비용(수익)	(264,035)	(682,041)	(177,186)	(227,601)
당기순이익(손실)	457,071	(948,684)	(495,869)	(655,264)
기타포괄손익	(238)	(783)	114,455	105,682
후속기간에 당기손익으로 재분류되지 않는 항목	(238)	(783)	152,369	148,481
순확정급여부채의 재측정요소	(238)	(783)	152,369	148,481
후속기간에 당기손익으로 재분류되는 항목	0	0	(37,914)	(42,799)
파생상품평가손익	0	0	(37,914)	(42,799)
총포괄이익(손실)	456,833	(949,467)	(381,414)	(549,582)
주당이익(손실)				

기본주당이익(손실) (단위 : 원)	1,277	(2,651)	(1,386)	(1,831)
희석주당이익(손실) (단위 : 원)	1,277	(2,651)	(1,469)	(2,022)

자본변동표

제 39 기 반기 2023.01.01 부터 2023.06.30 까지

제 38 기 반기 2022.01.01 부터 2022.06.30 까지

(단위 : 백만원)

	자본				
	자본금	자본잉여금	이익잉여금	기타자본	자본 합계
2022.01.01 (기초자본)	1,789,079	2,251,113	6,611,853	(9,227)	10,642,818
당기순이익(손실)	0	0	(655,264)	0	(655,264)
기타포괄손익	순확정급여부채의 재측정요소	0	148,481	0	148,481
	파생상품평가손익	0	0	(42,799)	(42,799)
배당	0	0	(232,580)	0	(232,580)
자본 증가(감소) 합계	0	0	(739,363)	(42,799)	(782,162)
2022.06.30 (기말자본)	1,789,079	2,251,113	5,872,490	(52,026)	9,860,656
2023.01.01 (기초자본)	1,789,079	2,251,113	3,310,247	0	7,350,439
당기순이익(손실)	0	0	(948,684)	0	(948,684)
기타포괄손익	순확정급여부채의 재측정요소	0	(783)	0	(783)
	파생상품평가손익	0	0	0	0
배당	0	0	0	0	0
자본 증가(감소) 합계	0	0	(949,467)	0	(949,467)
2023.06.30 (기말자본)	1,789,079	2,251,113	2,360,780	0	6,400,972

현금흐름표

제 39 기 반기 2023.01.01 부터 2023.06.30 까지

제 38 기 반기 2022.01.01 부터 2022.06.30 까지

(단위 : 백만원)

	제 39 기 반기	제 38 기 반기
영업활동현금흐름	(2,402,620)	194,848
당기순이익(손실)	(948,684)	(655,264)
당기순이익조정을 위한 가감	(1,095,510)	1,071,093
법인세비용(수익)	(682,041)	(227,601)
감가상각 및 무형자산상각	1,078,057	1,223,218
외화환산이익	(100,576)	(160,614)
외화환산손실	194,838	319,402

퇴직급여	73,768	87,904
유형자산처분이익	(22,600)	(10,020)
유형자산처분손실	54,558	24,277
유형자산손상차손	4,947	4,040
무형자산처분이익	(470)	0
무형자산처분손실	55	156
무형자산손상차손	21,802	6,702
무형자산손상차손환입	(122)	(5,731)
총당부채전입액	22,934	102,812
금융수익	(2,265,657)	(594,231)
금융비용	531,755	411,378
기타수익	(6,758)	(112,490)
기타비용	0	1,891
영업활동으로인한자산·부채의변동	7,805	(123,695)
매출채권의 감소(증가)	(972,361)	1,478,485
기타채권의 감소(증가)	53,935	(28,868)
재고자산의 감소(증가)	54,784	(919,487)
기타유동자산의 감소(증가)	51,387	(44,532)
기타비유동자산의 감소(증가)	(7,119)	(4,002)
매입채무의 증가(감소)	(244,252)	398,191
미지급금의 증가(감소)	(278,693)	(370,306)
미지급비용의 증가(감소)	(93,239)	(485,107)
총당부채의 증가(감소)	(71,777)	(114,264)
선수금의 증가(감소)	(7,357)	5,045
기타유동부채의 증가(감소)	(33,519)	(13,545)
순확정급여부채의 변동	(26,948)	(7,003)
장기선수금의 증가(감소)	1,580,222	0
기타비유동부채의 증가(감소)	2,742	(18,302)
법인세환급(납부)	(84,378)	3,384
이자수취(영업)	8,853	2,527
이자지급(영업)	(290,706)	(103,197)
투자활동현금흐름	688,264	(1,664,617)
배당금수취	1,887,196	126,553
금융기관예치금의 증가	0	(2,804)
금융기관예치금의 감소	2,804	6,913
당기손익-공정가치 측정 금융자산의 취득	0	(150)
기타포괄손익-공정가치 측정 금융자산의 취득	(1,000)	(1,721)
기타포괄손익-공정가치 측정 금융자산의 처분	891	1,628
투자주식의 취득	(2,549)	(18,105)

투자주식의 처분	0	119,000
유형자산의 취득	(1,332,709)	(1,608,376)
유형자산의 처분	374,528	60,657
무형자산의 취득	(342,648)	(359,718)
무형자산의 처분	4,215	10,132
파생상품거래의 정산	85,090	13,318
단기대여금의 회수	10,072	3,836
단기대여금의 대여	0	(3,093)
장기대여금의 대여	0	(17,551)
보증금의 증가	(5)	(231)
보증금의 감소	69	3,631
기타자산의 처분	2,310	1,464
재무활동현금흐름	1,358,056	969,210
단기차입금의 차입	3,367,447	984,360
단기차입금의 상환	(3,210,162)	0
사채의 발행	469,266	443,230
장기차입금의 차입	2,447,307	860,135
유동성장기부채의 상환	(1,711,523)	(1,081,617)
지급보증수수료의 수취	3,419	2,258
지급보증수수료의 지급	(1,213)	0
배당금지급	0	(232,580)
리스부채의 상환	(6,485)	(6,576)
현금및현금성자산 증가(감소)	(356,300)	(500,559)
기초현금및현금성자산	692,312	950,847
기말현금및현금성자산	336,012	450,288

5. 재무제표 주석

제 39 기 반기 2023년 6월 30일 현재

제 38 기 반기 2022년 6월 30일 현재

엘지디스플레이주식회사

1. 회사의 개요

엘지디스플레이주식회사(이하 "당사")는 2004년에 주식을 (주)한국거래소에 상장한 공개법인으로, 1985년 2월에 설립되어 디스플레이 및 관련 제품의 생산, 판매를 주요사업으로 영위하고 있습니다. 당반기말 현재 경상북도 구미, 경기도 파주 및 중국 광저우에서 TFT-LCD 및 OLED 패널 생산라인을 가동하고 있으며, 경상북도 구미, 경기도 파주, 중국 그리고 베트남에서 모듈공장을 가동하고 있습니다. 당사는 현재 서울특별시 영등포구 여의대로 128에 본사를 두고 있습니다. 당사의 주요 주주는 LG전자(주)로서 당반기말 현재 당사 보통주의 37.9%(135,625,000주)를 보유하고 있습니다.

한편, 당반기말 현재 당사의 보통주 357,815,700주는 (주)한국거래소(KRX: 034220)의 유가증권시장에 상장되어 있으며, 뉴욕 증권거래소(NYSE: LPL)에 18,589,584주의 해외주식예탁증서(해외주식예탁증서 2주가 당사 주식 1주를 나타냄)가 등록되어 있습니다.

2. 재무제표 작성기준

(1) 회계기준의 적용

당사의 반기재무제표는 한국채택국제회계기준에 따라 작성되는 요약 중간재무제표입니다. 동 재무제표는 기업회계기준서 제1034호 '중간재무보고'에 따라 작성되었으며, 연차재무제표에서 요구되는 모든 정보를 포함하고 있지 않으므로 본 요약 반기재무제표에 생략된 주석 정보는 2022년 12월 31일로 종료된 회계연도의 연차재무제표를 참조하여야 합니다.

본 요약 반기재무제표는 기업회계기준서 제1027호 '별도재무제표'에 따른 별도재무제표로서 종속기업, 관계기업의 투자자가 투자자산을 피투자자의 보고된 성과와 순자산에 근거하지 않고 직접적인 지분투자에 근거한 회계처리로 표시한 재무제표입니다.

(2) 재무제표의 측정기준

본 요약 반기재무제표는 공정가치로 측정되는 파생상품, 당기손익-공정가치 측정 금융자산, 기타포괄손익-공정가치 측정 금융자산, 당기손익-공정가치 측정 금융부채와 보고기간 종료일 현재 확정급여채무의 현재가치에서 공정가치로 인식된 사외적립자산을 차감하여 인식한 순확정급여부채(종업원급여자산)를 제외하고는 역사적원가를 기준으로 작성되었습니다.

(3) 기능통화와 보고통화

본 요약 반기재무제표는 당사의 기능통화인 대한민국의 '원'으로 표시되어 있습니다.

(4) 추정과 판단

한국채택국제회계기준에 따라 요약 반기재무제표를 작성함에 있어서 경영진은 회계정책의 적용과 중간 보고기간 종료일 현재 보고된 자산 및 부채와 수익 및 비용의 금액에 영향을 미치는 판단, 추정 및 가정을 사용하고 있습니다. 중간 보고기간 종료일 현재 경영진의 최선의 판단에 근거한 추정치는 이에 사용된 가정이 실제와 상이할 수 있어 실제 결과치와는 다를 수 있습니다.

3. 회계정책

당사가 요약 반기재무제표의 작성을 위해 채택한 회계정책은 기업회계기준서 제1034호 '중간재무보고'에서 정한 사항을 제외하고는 2022년 12월 31일로 종료된 회계연도의 연차재무제표 작성에 당사가 채택한 회계정책과 동일합니다.

4. 현금및현금성자산과 금융기관예치금

당반기말과 전기말 현재 현금및현금성자산과 금융기관예치금의 내역은 다음과 같습니다.

(단위: 백만원)		
구분	당반기말	전기말
유동자산		
현금및현금성자산		
예금	336,012	692,312
금융기관예치금		
사용제한예금(*)	40,000	42,804
비유동자산		
금융기관예치금		
사용제한예금(*)	11	11

(*) LG그룹 협력기업 공동지원을 위한 상생협력협약과 관련한 예치금 등이 포함되어 있습니다.

5. 매출채권과 기타채권 등

(1) 당반기말과 전기말 현재 매출채권의 내역은 다음과 같습니다.

(단위: 백만원)		
구분	당반기말	전기말
제3자 매출채권	235,864	173,644
특수관계자에 대한 매출채권	3,218,922	2,302,276
합계	3,454,786	2,475,920

(2) 당반기말과 전기말 현재 기타채권의 내역은 다음과 같습니다.

(단위: 백만원)		
구분	당반기말	전기말
유동자산		
미수금	84,201	133,991
미수수익	2,367	1,125
소계	86,568	135,116
비유동자산		
장기미수금	17,433	13,364
합계	104,001	148,480

당반기말과 전기말 현재 특수관계자에 대한 기타채권은 각각 38,259백만원과 51,948백만원입니다.

(3) 당반기말과 전기말 현재 매출채권, 기타채권의 연령 및 각 연령별로 손상된 금액은 다음과 같습니다.

(단위: 백만원)				
구분	당반기말			
	채권잔액		손상된 금액	
	매출채권	기타채권	매출채권	기타채권
만기일 미도래	3,444,752	103,770	(355)	(1,402)
1일~15일 경과	808	307	-	(3)
16일~30일 경과	1,396	10	-	-
31일~60일 경과	191	350	-	(1)
60일 초과	8,024	976	(30)	(6)
합계	3,455,171	105,413	(385)	(1,412)

(단위: 백만원)				
구분	전기말			
	채권잔액		손상된 금액	
	매출채권	기타채권	매출채권	기타채권
만기일 미도래	2,462,872	144,950	(200)	(1,362)
1일~15일 경과	922	933	-	(9)
16일~30일 경과	-	-	-	-
31일~60일 경과	-	79	-	-
60일 초과	12,355	3,936	(29)	(47)
합계	2,476,149	149,898	(229)	(1,418)

매출채권, 기타채권에 대한 대손충당금의 기중 변동내역은 다음과 같습니다.

(단위: 백만원)				
구분	당반기		전반기	
	매출채권	기타채권	매출채권	기타채권
기초 잔액	229	1,418	11	1,496
손상차손(환입)	156	(6)	25	157
기말 잔액	385	1,412	36	1,653

(4) 당반기말과 전기말 현재 기타유동자산의 내역은 다음과 같습니다.

(단위: 백만원)		
구분	당반기말	전기말
선급금	5,567	21,658

선급비용	88,594	51,822
부가세대급금	69,645	124,225
반품회수권	5,694	8,155
합계	169,500	205,860

6. 기타금융자산

당반기말과 전기말 현재 기타금융자산의 내역은 다음과 같습니다.

(단위: 백만원)		
구분	당반기말	전기말
유동자산		
당기손익-공정가치 측정 금융자산		
파생상품자산(*1)	184,952	119,417
공정가치위험회피 파생상품자산		
파생상품자산(*2)	4	-
상각후원가 측정 금융자산		
단기대여금	30,612	30,062
합계	215,568	149,479
비유동자산		
당기손익-공정가치 측정 금융자산		
지분증권	2,708	10,484
전환증권	1,797	1,797
파생상품자산(*1)	73,018	110,663
소계	77,523	122,944
상각후원가 측정 금융자산		
보증금	8,254	8,317
장기대여금	48,256	58,806
소계	56,510	67,123
합계	134,033	190,067

(*1) 위험회피수단 미지정 파생상품으로, 외화차입금 및 외화사채로부터 발생하는 위험을 관리하기 위해 체결된 통화이자율스왑 계약 등에서 발생하였습니다.

(*2) 위험회피수단 지정 파생상품으로, 외화선수금에서 발생하는 환위험을 관리하기위해 체결된 통화선물 계약에서 발생하였습니다.

7. 재고자산

당반기말과 전기말 현재 재고자산 내역은 다음과 같습니다.

(단위: 백만원)		
구분	당반기말	전기말
제품	234,476	215,526
재공품	1,019,138	1,049,489
원재료	532,527	578,704
저장품	83,670	80,875
합계	1,869,811	1,924,594

2023년 6월 30일로 종료하는 6개월 중간기간과 전년 동 중간기간 중 비용으로 인식한 재고자산(매출원가)과 매출원가에 가산된 재고자산평가손실은 다음과 같습니다.

(단위: 백만원)		
구분	당반기	전반기
비용으로 인식한 재고자산(매출원가)	10,220,282	11,350,995
재고자산평가손실	175,943	183,028

당반기와 전반기 중 유의한 재고자산평가충당금의 환입은 발생하지 않았습니다.

8. 투자주식

(1) 당반기말과 전기말 현재 종속기업투자주식의 내역은 다음과 같습니다.

(단위: 백만원)						
종속기업	소재지	주요영업활동	당반기말		전기말	
			지분율(%)	장부금액	지분율(%)	장부금액
LG Display America, Inc.	미국 산호세	Display 제품의 판매	100	36,815	100	36,815
LG Display Germany GmbH	독일 에쉬본	Display 제품의 판매	100	19,373	100	19,373
LG Display Japan Co., Ltd.	일본 도쿄	Display 제품의 판매	100	15,686	100	15,686
LG Display Taiwan Co., Ltd.	대만 타이페이	Display 제품의 판매	100	35,230	100	35,230
LG Display Nanjing Co., Ltd.	중국 난징	Display 제품의 생산	100	593,726	100	593,726
LG Display Shanghai Co., Ltd.	중국 상하이	Display 제품의 판매	100	9,093	100	9,093
LG Display Guangzhou Co., Ltd.	중국 광저우	Display 제품의 생산	100	293,557	100	293,557
LG Display Shenzhen Co., Ltd.	중국 셴젠	Display 제품의 판매	100	3,467	100	3,467
LG Display Singapore Pte. Ltd.	싱가포르	Display 제품의 판매	100	1,250	100	1,250
L&T Display Technology (Fujian) Limited	중국 푸칭	LCD모듈 및 LCD 모니터 Set 생산 및 판매	51	10,123	51	10,123
LG Display Yantai Co., Ltd.	중국 옌타이	Display 제품의 생산	100	169,195	100	169,195
(주)나눔누리	한국 구미	청소, 세차, 헬스키퍼, 카페 등	100	800	100	800
LG Display (China) Co., Ltd.	중국 광저우	Display 제품의 생산 및 판매	51	723,086	51	723,086
Unified Innovative Technology, LLC	미국 월밍턴	특허 관리	100	9,489	100	9,489
LG Display Guangzhou Trading Co., Ltd.	중국 광저우	Display 제품의 판매	100	218	100	218
Global OLED Technology LLC	미국 스티어링	OLED 특허 자산 운영	100	164,322	100	164,322
LG Display Vietnam Haiphong Co., Ltd.	베트남 하이퐁	Display 제품의 생산	100	672,658	100	672,658
Suzhou Lehui Display Co., Ltd.	중국 쑤저우	LCD모듈 및 LCD 모니터 Set 생산 및 판매	100	121,640	100	121,640
LG DISPLAY FUND I LLC(*)	미국 월밍턴	벤처기업 투자 및 기술확보 목적 투자	100	87,815	100	85,266
LG Display High-Tech (China) Co., Ltd.	중국 광저우	Display 제품의 생산 및 판매	69	1,794,547	69	1,794,547
합계				4,762,090		4,759,541

(*) 당사는 당반기 중 LG DISPLAY FUND I LLC 에 2,549백만원을 추가로 출자하였습니다. 추가출자와 관련하여 당사의 동 종속기업에 대한 지분율 변동은 없습니다.

(2) 당반기말과 전기말 현재 관계기업투자주식의 내역은 다음과 같습니다.

(단위: 백만원)							
관계기업	소재지	주요영업활동	당반기말		전기말		
			지분율(%)	장부금액	지분율(%)	장부금액	
파주전기초차(주)	한국 파주	Display용 유리제조	40	45,089	40	45,089	
우리에앤엘(주)	한국 안산	LED 조명 Package 제조	13	11,424	13	11,424	
(주)야스	한국 파주	OLED용 증착 장비설비 개발 및 생산	15	10,000	15	10,000	
(주)아바텍	한국 대구	Display용 유리 가공 및 판매	14	8,000	14	8,000	
Arctic Sentinel, Inc.	미국 로스앤젤레스	아동용 Tablet 개발 및 생산	10	-	10	-	
Cynora GmbH	독일 브룩살	Display/조명용 발광 재료 개발	10	-	11	-	
머티어리얼사이언스(주)	한국 서울	Display용 재료 개발 및 생산/판매	10	3,650	10	3,650	
합계					78,163		78,163

당반기말 현재 당사의 우리에앤엘(주), (주)야스, (주)아바텍, Arctic Sentinel, Inc., Cynora GmbH 및 머티어리얼사이언스(주)에 대한 지분율은 20%에 미달하지만, 당사는 각 피투자회사마다 1인의 이사를 선임할 권리를 보유하고 있으므로 유의적인 영향력이 있다고 판단하여 상기 투자주식을 관계기업투자주식으로 분류하였습니다.

당반기와 전반기 중 당사가 종속기업 및 관계기업으로부터의 배당금으로 인식한 금액은 각각 1,887,196백만원과 122,303백만원입니다.

9. 유형자산

당반기 중 당사는 총 1,158,050백만원(전반기 1,927,387백만원)의 유형자산을 취득하였습니다. 당반기 중 자본화된 차입원가는 134,054백만원(전반기 56,808백만원)이며, 자본화 이자율은 4.92%(전반기 2.92%)입니다. 한편, 당사는 당반기 중 장부금액 406,158백만원(전반기 84,090백만원)의 유형자산을 매각하였으며, 이로 인한 당반기 중 처분이익과 처분손실은 각각 22,600백만원 및 54,558백만원입니다(전반기 처분이익: 10,020백만원, 처분손실: 24,277백만원).

10. 무형자산

당사는 신규 또는 개선된 제품의 최종 안을 설계, 제작, 시험하는 개발활동 관련 비용을 자본화하고 있습니다. 당반기말과 전기말 현재 자본화된 개발비의 잔액은 각각 643,933백만원, 565,219백만원입니다. 또한, 당반기와 전반기 중 내부 개발에 의해 취득한 개발비 중 프로젝트 중단 등과 관련하여 20,322백만원 및 4,795백만원을 손상차손으로 인식하였습니다.

11. 투자부동산

(1) 당반기 중 투자부동산의 변동내역은 다음과 같습니다.

(단위: 백만원)	
구분	당반기
기초 장부가액	28,269
감가상각	(2,419)
기타	(228)
기말 장부금액	25,622

(2) 당반기 중 투자부동산과 관련하여 발생한 임대수익은 1,941백만원입니다.

12. 금융부채

(1) 당반기말과 전기말 현재 금융부채의 내역은 다음과 같습니다.

(단위: 백만원)		
구분	당반기말	전기말
유동부채		
단기차입금	2,129,066	1,952,289
유동성장기부채	1,487,970	2,038,338
유동성지급보증부채	7,478	5,877
파생상품부채(*1)	6,700	14,443
공정가치위험회피 파생상품부채(*2)	74	-
리스부채	7,582	3,099
합계	3,638,870	4,014,046
비유동부채		
원화장기차입금	3,808,770	1,644,602
외화장기차입금	1,712,718	2,293,813
사채	1,409,646	1,132,098
비유동성지급보증부채	17,433	13,364
파생상품부채(*1)	22,157	32,965
공정가치위험회피 파생상품부채(*2)	25,749	-
리스부채	3,418	2,853
합계	6,999,891	5,119,695

(*1) 위험회피수단 미지정 파생상품으로, 외화차입금 및 외화사채로부터 발생하는 위험을 관리하기 위해 체결된 통화이자율스왑 계약 등에서 발생하였습니다.

(*2) 위험회피수단 지정 파생상품으로, 외화선수금에서 발생하는 환위험을 관리하기위해 체결된 통화선물 계약에서 발생하였습니다.

(2) 당반기말과 전기말 현재 단기차입금의 내역은 다음과 같습니다.

(외화단위: 백만, 원화단위: 백만원)				
차입처	내역	당반기말 연이자율(%)	당반기말	전기말
한국스탠다드차타드은행 등	운전자금 등	3.50~7.00	2,129,066	1,952,289
외화차입금의 외화상당액			USD 550	USD 901
			CNY 345	-

(3) 당반기말과 전기말 현재 원화장기차입금의 내역은 다음과 같습니다.

(단위: 백만원)				
차입처	내역	당반기말 연이자율(%)	당반기말	전기말
LG전자(주)	운영자금	6.06	1,000,000	-
KDB산업은행 등	원화시설자금 등	1.90~7.50	3,317,520	2,986,102
차감: 유동성대체			(508,750)	(1,341,500)
합계			3,808,770	1,644,602

(4) 당반기말과 전기말 현재 외화장기차입금의 내역은 다음과 같습니다.

(외화단위: 백만, 원화단위: 백만원)				
차입처	내역	당반기말 연이자율(%)	당반기말	전기말
하나은행 등	외화시설자금 등	1.82~8.24	2,611,986	2,674,003
외화상당액			USD 1,990	USD 2,110
차감: 유동성대체			(899,268)	(380,190)
합계			1,712,718	2,293,813

(5) 당반기말과 전기말 현재 사채의 내역은 다음과 같습니다.

(외화단위: 백만, 원화단위: 백만원)				
구분	만기일	당반기말 연이자율(%)	당반기말	전기말
상각후원가 측정 원화사채(*1)				
공모사채	2024.02.~2027.02	2.29~3.66	1,025,000	1,215,000
사모사채	2025.01.~2026.01	7.20~7.25	337,000	110,000
사채할인발행차금			(2,861)	(2,927)
차감: 유동성대체			(79,952)	(189,975)
소계			1,279,187	1,132,098
상각후원가 측정 외화사채(*2)				
사모사채	2026.04.	6.95	131,280	126,730
외화상당액			USD 100	USD 100
사채할인발행차금			(821)	(57)
차감: 유동성대체			-	(126,673)
소계			130,459	-
합계			1,409,646	1,132,098

(*1) 원화사채는 만기 일시 상환되며, 이자는 3개월마다 지급됩니다.

(*2) 외화사채는 만기 일시 상환되며, 이자는 3개월마다 지급됩니다.

13. 종업원급여

당사는 종업원의 퇴직시 임금수준과 근속연수에 따라 정해지는 퇴직급여를 종업원에게 일시금으로 지급하고 있으며, 이는 확정급여제도로 분류됩니다.

(1) 당반기말과 전기말 현재 순확정급여부채(종업원급여자산)로 인식된 금액은 다음과 같습니다.

(단위: 백만원)		
구분	당반기말	전기말
부분 적립 확정급여채무의 현재가치	1,536,458	1,595,629
사외적립자산의 공정가치	(1,936,147)	(2,043,150)
합계	(399,689)	(447,521)

(2) 2023년 6월 30일로 종료하는 3개월 및 6개월 중간기간과 전년 동 중간기간 중 손익으로 인식된 비용은 다음과 같습니다.

(단위: 백만원)				
구분	당반기		전반기	
	3개월	누적	3개월	누적
당기근무원가	42,870	85,740	44,482	88,966
순이자원가	(5,986)	(11,972)	(531)	(1,062)
합계	36,884	73,768	43,951	87,904

(3) 당반기말과 전기말 현재 사외적립자산으로 인식된 금액은 다음과 같습니다.

(단위: 백만원)		
구분	당반기말	전기말
정기예금 등 원리금 보장 상품	1,936,147	2,043,150

당반기말 현재 당사는 미래에셋증권, KB손해보험 등에 퇴직연금자산을 예치하고 있습니다.

(4) 2023년 6월 30일로 종료하는 3개월 및 6개월 중간기간과 전년 동 중간기간 중 기타포괄 손익으로 인식된 재측정요소는 다음과 같습니다.

(단위: 백만원)				
구분	당반기		전반기	
	3개월	누적	3개월	누적
법인세 차감전 재측정요소	(310)	(1,012)	206,350	201,085
법인세효과	72	229	(53,981)	(52,604)
법인세 차감후 재측정요소	(238)	(783)	152,369	148,481

14. 충당부채

당반기 및 전반기 중 충당부채의 변동은 다음과 같습니다.

(단위: 백만원)				
구분	소송 및 청구	판매보증충당부채(*)	기타	합계
당기초 충당부채	1,680	248,137	8,432	258,249
추가(환입)	141	22,934	(2,732)	20,343
사용	-	(69,046)	-	(69,046)
당반기말 충당부채	1,821	202,025	5,700	209,546
유동부채	1,821	131,983	5,700	139,504
비유동부채	-	70,042	-	70,042

(단위: 백만원)				
구분	소송 및 청구	판매보증충당부채(*)	기타	합계
전기초 충당부채	-	255,560	9,247	264,807
추가(환입)	1,724	102,812	(2,631)	101,905
사용	-	(111,632)	-	(111,632)
전반기말 충당부채	1,724	246,740	6,616	255,080
유동부채	1,724	156,790	6,616	165,130
비유동부채	-	89,950	-	89,950

(*) 당사는 일반적으로 판매 후 보증기간 동안 제품의 불량에 대한 보증을 제공하고 있습니다. 판매보증충당부채는 과거의 보증 경험에 근거한 예상 보증 수리 건수 및 보증 수리 건당 비용에 대한 가정에 근거하여 계산됩니다.

15. 우발채무와 약정사항

(1) 진행중인 소송사건

① 불공정 담합혐의에 대한 피소

당사와 기타 LCD 패널 업체는 유럽 공정거래법 위반 혐의를 이유로 개별기업으로부터 피소되었습니다. 당사는 동 혐의와 관련하여 진행중인 소송에 최선을 다하여 대응하고 있으며, 당반기말 현재 당사는 제기된 본 소송들의 최종결과를 예측할 수 없습니다.

② 기타

상기 소송 외에, 당사는 여러 소송 및 분쟁에 대응하고 있습니다. 당사는 동 건들과 관련된 경제적효익을 갖는 자원의 유출의 시기와 규모를 신뢰성 있게 추정할 수 없습니다.

(2) 약정사항

① 매출채권 할인·매각

당사는 종속기업에 대한 수출거래와 관련하여 발생한 매출채권에 대하여 KDB산업은행 등과 USD 950백만(원화환산금액: 1,247,160백만원) 한도의 할인 약정을 체결하고 있습니다. 당반기말 현재 동 계약과 관련하여 할인된 매출채권 중 만기가 도래하지 않은 금액은 없습니다. 한편, 상기 계약과 관련하여 금융기관은 만기에 회수되지 않은 매출채권에 대해 상환청구권을 가지고 있습니다.

당사는 내수 및 수출 거래와 관련하여 발생한 매출채권에 대하여 신한은행 등과 347,892백만원 한도의 매출채권 양도계약을 체결하고 있으며, 당반기말 현재 동 계약과 관련하여 매각된 매출채권 중 만기가 도래하지 않은 금액은 없습니다. 한편, 상기 계약과 관련하여 금융기관은 만기에 회수되지 않은 매출채권에 대해 상환청구권을 가지고 있지 않습니다.

② Letter of credit (L/C) 개설

당사는 금융기관과 L/C개설 등의 약정을 체결하고 있으며, 당반기말 현재 각 약정별한도금액은 다음과 같습니다.

(외화단위: 백만, 원화단위: 백만원)		
구분	한도액	
	계약통화	원화환산
하나은행	USD 650	853,320
Sumitomo Mitsui Banking Corporation	USD 200	262,560
IBK 기업은행	USD 450	590,760
Industrial and Commercial Bank of China	USD 200	262,560
신한은행	USD 270	354,456
KB국민은행	USD 700	918,960
MUFG Bank	USD 150	196,920
한국수출입은행	USD 100	131,280
계	USD 2,720	3,570,816

③ 지급보증

당사는 LG Display Vietnam Haiphong, Co., Ltd.에 USD 1,592백만(원화환산금액: 2,089,540백만원)의 대출원금에 대하여 지급보증을 제공하고 있습니다.

또한, 당사는 장기공급계약 관련 선수금에 대하여 KB국민은행 등으로부터 USD 1,200백만(원화환산금액: 1,575,360백만원)의 지급보증을 제공받고 있습니다.

④ 특허권 및 라이선스

당반기말 현재 당사는 LCD 사업과 관련하여 Hitachi Display, Ltd. 등과 액정표시장치 기술 도입과 관련한 특허 실시권 설정계약을 체결하고 있으며, OLED 사업과 관련하여 Universal Display Corporation 등과 특허 실시권 설정계약을 체결하고 있습니다. 또한, 당사는 당반기말 현재 (주)LG와 상표권(Trademark) 라이선스 계약을 체결하고 있으며, 기타 회사들과도 특허권, 상표권 및 기타 지식재산권에 대한 라이선스 계약을 체결하고 있습니다.

⑤ 장기공급계약

당반기말 현재 제품의 주요 거래선과의 장기공급계약과 관련하여 계상하고 있는 선수금의 총액은 USD 1,200백만(원화환산금액: 1,575,360백만원)입니다. 상기 선수금은 각 수령일로부터 일정기간 거치 후 제품의 대금과 상계될 예정입니다. 한편, 이와 관련하여 당사는 KB국민은행 등으로부터 USD 1,200백만(원화환산금액: 1,575,360백만원)의 지급보증을 제공받고 있습니다(주석 15.(2).③ 참조).

⑥ 담보제공자산

당사는 특수관계인으로부터의 차입금 1,000,000백만원과 관련하여 당반기말 현재 장부금액 542,051백만원의 유형자산 등을 담보로 제공하고 있습니다(주석 12.(3) 참조). 또한 KDB산업은행 등으로부터의 차입금 404,000백만원과 관련하여 당반기말 현재 장부금액 104,402백만원의 유형자산을 담보로 제공하고 있습니다.

또한 당사는 신한은행 등으로부터의 차입금 USD 300백만(원화환산금액: 393,840백만원) 및 450,000백만원과 관련하여 LG Display Nanjing Co., Ltd.로부터 CNY 4,931백만(원화환산금액: 892,704백만원)의 금융기관예치금 등을 담보로 제공받고 있습니다.

⑦ 자산 취득을 위한 약정

당반기말 현재 재무제표에 기표되지 않은 유·무형자산의 취득을 위한 약정액은 481,673백만원입니다.

16. 자본금과 자본잉여금

당사가 발행할 주식의 총수, 발행한 주식의 수 및 1주당 금액은 각각 500,000,000주, 357,815,700주 및 5,000원입니다. 당반기와 전기 중 자본금의 변동 사항은 발생하지 않았습니다.

당사의 자본잉여금은 주식발행초과금으로 구성되어 있으며, 당반기와 전기 중 주식발행초과금의 변동사항은 발생하지 않았습니다.

17. 매출

2023년 6월 30일로 종료하는 3개월 및 6개월 중간기간과 전년 동 중간기간 중 발생한 매출의 상세내역은 다음과 같습니다.

(단위: 백만원)				
구분	당반기		전반기	
	3개월	누적	3개월	누적
제품매출	4,315,745	8,246,807	5,101,288	11,574,176
로열티매출	4,370	7,180	2,324	5,061
기타매출	9,139	17,364	4,125	8,468
위험회피손실	-	-	(47,216)	(69,285)
합계	4,329,254	8,271,351	5,060,521	11,518,420

18. 비용의 성격별 분류

2023년 6월 30일로 종료하는 3개월 및 6개월 중간기간과 전년 동 중간기간 중 발생한 비용의 성격별 분류는 다음과 같습니다.

(단위: 백만원)				
구분	당반기		전반기	
	3개월	누적	3개월	누적
재고자산의 변동	63,021	54,784	(506,395)	(919,487)
원재료 및 상품매입액 등	1,441,521	2,919,678	1,633,268	3,782,104
감가상각 및 무형자산상각	534,276	1,078,057	593,644	1,223,218
외주가공비	2,449,953	4,602,643	2,604,257	5,524,288
인건비	624,157	1,255,305	649,153	1,279,706
소모품비 등	165,713	327,265	226,962	431,714
수도광열비	204,409	413,357	186,770	376,313
지급수수료	96,685	204,543	136,225	259,226
운반비	9,400	18,386	14,259	27,501
광고선전비	17,719	35,383	28,272	55,983
A/S비	17,287	22,934	43,582	102,812
여비교통비	13,581	25,666	15,674	26,326
세금과공과	17,072	33,492	17,916	38,072
기타비용	230,947	451,299	194,832	364,747
합계(*)	5,885,741	11,442,792	5,838,419	12,572,523

(*) 포괄손익계산서의 매출원가, 판매비, 관리비, 연구개발비 및 기타영업외비용(외환차이 관련 비용을 제외)을 합산한 금액입니다.

19. 판매비와 관리비

2023년 6월 30일로 종료하는 3개월 및 6개월 중간기간과 전년 동 중간기간 중 발생한 판매비와 관리비 내역은 다음과 같습니다.

(단위: 백만원)				
구분	당반기		전반기	
	3개월	누적	3개월	누적
급여	61,068	123,856	59,483	115,867
퇴직급여	5,795	11,536	6,574	13,144
복리후생비	13,178	26,696	14,359	26,081
운반비	4,647	8,579	6,825	13,244
지급수수료	39,505	85,069	62,025	111,098
감가상각비	40,472	77,899	29,120	59,614
세금과공과	2,358	3,368	1,004	2,127
광고선전비	17,719	35,383	28,272	55,983
A/S비	17,287	22,934	43,582	102,812
보험료	2,246	4,764	2,173	4,115
여비교통비	2,746	6,597	4,092	5,987
교육훈련비	1,877	5,567	3,638	5,495
기타	11,729	27,988	19,804	35,083
합계	220,627	440,236	280,951	550,650

20. 종업원비용

2023년 6월 30일로 종료하는 3개월 및 6개월 중간기간과 전년 동 중간기간 중 발생한 종업원비용의 내역은 다음과 같습니다.

(단위: 백만원)				
구분	당반기		전반기	
	3개월	누적	3개월	누적
급여	547,852	1,099,255	554,122	1,094,132
복리후생비	87,548	175,868	80,280	153,376
국민연금비용	19,029	38,609	18,247	36,243
퇴직급여제도와 관련된 비용	38,758	77,548	44,233	88,492
합계	693,187	1,391,280	696,882	1,372,243

21. 기타영업외수익과 기타영업외비용

(1) 2023년 6월 30일로 종료하는 3개월 및 6개월 중간기간과 전년 동 중간기간 중 발생한 기타영업외수익의 내역은 다음과 같습니다.

(단위: 백만원)				
구분	당반기		전반기	
	3개월	누적	3개월	누적
외환이익	180,722	429,062	450,042	694,002
유형자산처분이익	6,883	22,600	3,835	10,020
무형자산처분이익	470	470	-	-
무형자산손상차손환입	-	122	1,798	5,731
임대료	489	983	499	1,018
잡이익 등	3,148	3,642	23,504	23,242
합계	191,712	456,879	479,678	734,013

(2) 2023년 6월 30일로 종료하는 3개월 및 6개월 중간기간과 전년 동 중간기간 중 발생한 기타영업외비용의 내역은 다음과 같습니다.

(단위: 백만원)				
구분	당반기		전반기	
	3개월	누적	3개월	누적
외환손실	264,624	680,172	511,919	755,756
유형자산처분손실	21,560	54,558	12,820	24,277
유형자산손상차손	1,250	4,947	-	4,040
무형자산처분손실	51	55	27	156
무형자산손상차손	19,373	21,802	3,983	6,702
잡손실 등	12,709	12,743	1,419	3,577
합계	319,567	774,277	530,168	794,508

22. 금융수익과 금융비용

2023년 6월 30일로 종료하는 3개월 및 6개월 중간기간과 전년 동 중간기간 중 손익으로 인식된 금융수익과 금융비용의 내역은 다음과 같습니다.

(단위: 백만원)				
구분	당반기		전반기	
	3개월	누적	3개월	누적
금융수익				
이자수익	3,888	8,508	1,460	2,618
배당금수익	1,871,996	1,887,196	117,842	122,303
외환이익	24,148	51,490	10,334	22,777
파생상품거래이익	56,165	85,090	3,452	13,656
파생상품평가이익	-	266,460	165,858	231,677
당기손익-공정가치 측정 금융자산 평가이익	-	-	-	310
당기손익-공정가치 측정 금융부채 평가이익	-	-	129,133	217,388
기타	1,782	3,505	1,246	2,231
금융수익 계	1,957,979	2,302,249	429,325	612,960
금융비용				
이자비용	95,997	170,212	41,376	76,132
외환손실	27,935	136,212	250,314	327,193
매출채권처분손실	-	230	83	91
당기손익-공정가치 측정 금융자산 평가손실	-	7,776	242	1,417
파생상품거래손실	-	-	226	338
파생상품평가손실	8,456	220,018	-	14,764
기타	3,156	3,792	-	44
금융비용 계	135,544	538,240	292,241	419,979

23. 법인세비용(수익)

(1) 2023년 6월 30일로 종료하는 3개월 및 6개월 중간기간과 전년 동 중간기간의 법인세비용(수익)의 세부 내역은 다음과 같습니다.

(단위: 백만원)				
구분	당반기		전반기	
	3개월	누적	3개월	누적
당기법인세비용(수익)	84,068	84,261	(3,658)	(3,371)
이연법인세비용(수익)	(348,103)	(766,302)	(173,528)	(224,230)
총 법인세비용(수익)	(264,035)	(682,041)	(177,186)	(227,601)

(2) 이연법인세자산과 부채

당사는 이연법인세자산의 장부금액을 매 보고기간 종료일에 검토하고 있습니다. 이연법인세자산의 일부 또는 전부에 대한 혜택이 사용되기에 충분한 과세소득이 발생할 가능성이 더 이상 높지 않은 경우 이연법인세자산의 장부금액을 감액시키고 있습니다. 당사의 이연법인세자산과 부채의 장부금액은 실제로 회수하거나 결제될 금액과 차이가 있을 수 있습니다.

당반기말과 전기말 현재 재무상태표에 인식된 이연법인세자산과 부채의 내역은 다음과 같습니다.

(단위: 백만원)						
구분	자산		부채		순액	
	당반기말	전기말	당반기말	전기말	당반기말	전기말
기타채권	-	-	(1,826)	(2,009)	(1,826)	(2,009)
재고자산	36,223	35,562	-	-	36,223	35,562
순확정급여부채	-	-	(90,368)	(95,850)	(90,368)	(95,850)
미지급비용	89,293	106,398	-	-	89,293	106,398
유형자산	391,551	420,455	-	-	391,551	420,455
무형자산	6,815	22,093	-	-	6,815	22,093
판매보증충당부채 등	46,326	57,210	-	-	46,326	57,210
기타	22,842	23,881	(12,514)	(26,008)	10,328	(2,127)
이월결손금	2,523,741	1,700,860	-	-	2,523,741	1,700,860
이월세액공제액	168,011	170,971	-	-	168,011	170,971
이연법인세자산(부채)	3,284,802	2,537,430	(104,708)	(123,867)	3,180,094	2,413,563

24. 주당이익(손실)

(1) 기본주당순이익(손실)

(단위: 원, 주)				
구분	당반기		전반기	
	3개월	누적	3개월	누적
보통주순이익(손실)	457,070,561,277	(948,683,688,458)	(495,869,433,867)	(655,264,218,979)
가중평균유통보통주식수	357,815,700	357,815,700	357,815,700	357,815,700
기본주당순이익(손실)	1,277	(2,651)	(1,386)	(1,831)

2023년 6월 30일로 종료하는 3개월 및 6개월 중간기간과 전년 동 중간기간의 기본주당순이익(손실)의 계산에 사용된 보통주식수에 영향을 미치는 사항은 없습니다.

(2) 희석주당순손실

당반기는 잠재적 보통주의 희석화 효과가 없었으므로 희석주당순손실은 기본주당순손실과 다르지 않습니다.

전반기 희석주당순손실 산출근거는 다음과 같습니다.

(단위: 원, 주)		
구분	전반기	
	3개월	누적
보통주순손실	(495,869,433,867)	(655,264,218,979)
조정: 전환사채 이자비용(세후)	3,184,011,012	6,312,519,644
조정: 전환사채 공정가치평가이익(세후)	(95,352,411,860)	(160,519,632,963)
보통주희석순손실	(588,037,834,715)	(809,471,332,298)
조정 후 가중평균유통보통주식수	400,259,043	400,259,043
희석주당순손실	(1,469)	(2,022)

전반기 회석주당순손실을 계산하기 위한 조정 후 가중평균유통보통주식수의 산출근거는 다음과 같습니다.

(단위: 주)		
구분	전반기	
	3개월	누적
기초 유통보통주식수	357,815,700	357,815,700
조정: 전환 시 발행할 보통주식수	42,443,343	42,443,343
조정 후 가중평균유통보통주식수	400,259,043	400,259,043

25. 재무위험관리

당사는 신용위험, 유동성위험과 시장위험에 노출되어 있습니다. 당사는 이러한 위험을 식별 및 분석하고, 적절한 위험의 통제를 구축하여 위험이 한계치를 넘지 않도록 모니터링하고 대응하는 위험관리 시스템을 운영하고 있습니다.

(1) 시장위험

시장위험이란 환율, 이자율, 지분증권의 가격 등의 시장가격의 변동으로 인하여 당사가 보유하고 있는 금융상품으로부터의 수익이나 금융상품의 공정가치가 변동할 위험을 의미합니다. 당사의 시장위험 관리의 목적은 수익은 최적화하면서도 수용가능한 범위 안에서 시장위험에의 노출을 관리 및 통제하는 것입니다.

① 환율변동위험

당사는 기능통화인 원화 외의 통화로 표시되는 판매, 구매 및 차입에 대해 환위험에 노출되어 있습니다. 이러한 거래들이 표시되는 주된 통화는 USD, JPY 등입니다.

차입금에 대한 이자는 원본 차입금의 표시통화로 발생합니다. 일반적으로 차입금의 표시통화는 당사의 영업환경에서 발생하는 현금흐름의 통화와 일치하며 이는 주로 원화 및 USD에 해당합니다.

당사는 기본적으로 외화자금의 유입과 유출에 대해 단기불균형을 해소할 필요가 있을 때 외화를 현재 환율로 매입하거나 매도함으로써 순 노출 위험을 관리 가능한 수준으로 유지하는 정책을 채택하고 있으며, 외화로 표시된 화폐성 자산 및 부채와 관련하여 외화 포지션 관리 및 환위험 측정을 지속적으로 수행하고 필요 시 통화선도, 통화스왑 등의 파생상품을 활용하여 환위험을 관리하고 있습니다.

1) 환위험에 대한 노출

당반기말 현재 당사의 환위험에 대한 노출정도는 다음과 같습니다.

(외화단위: 백만)					
구분	USD	JPY	CNY	PLN	EUR
현금및현금성자산	233	-	-	1	-
매출채권	2,585	6	-	-	-
미수금	46	78	-	-	1
대여금	28	-	-	-	-
매입채무	(5,167)	(6,622)	-	-	-
미지급금	(526)	(15,076)	-	-	(7)
선수금	(1,200)	-	-	-	-
금융부채	(2,640)	-	(345)	-	-
재무상태표 상 총액	(6,641)	(21,614)	(345)	1	(6)
통화이자율스왑계약(*1)	2,290	-	345	-	-
통화선물계약(*2)	1,200	-	-	-	-
순 노출	(3,151)	(21,614)	-	1	(6)

(*1) 해당 통화이자율스왑계약 중 계약금액 USD 600백만, CNY 345백만은 외화차입금의 환율변동위험을 회피하기 위하여, 계약금액 USD 1,690백만은 외화사채 및 외화차입금의 환율 및 이자율 변동위험을 회피하기 위하여 체결되었습니다.

(*2) 위험회피수단 지정 파생상품으로, 외화선수금에서 발생하는 환위험을 회피하기위하여 체결되었습니다.

전기말 현재 당사의 환위험에 대한 노출정도는 다음과 같습니다.

(외화단위: 백만)					
구분	USD	JPY	CNY	PLN	EUR
현금및현금성자산	457	-	-	1	-
매출채권	1,906	217	-	-	-
미수금	75	112	-	-	3
대여금	30	-	-	-	-
매입채무	(5,451)	(4,041)	-	-	-
미지급금	(593)	(18,611)	(1)	-	(6)
금융부채	(3,111)	-	-	-	-
재무상태표 상 총액	(6,687)	(22,323)	(1)	1	(3)
통화이자율스왑계약(*)	2,430	-	-	-	-
순 노출	(4,257)	(22,323)	(1)	1	(3)

(*) 해당 통화이자율스왑계약 중 계약금액 USD 700백만은 외화차입금의 환율변동위험을 회피하기 위하여, 계약금액 USD 1,730백만은 외화사채 및 외화차입금의 환율 및 이자율 변동위험을 회피하기 위하여 체결되었습니다.

당반기와 전기에 적용된 환율은 다음과 같습니다.

(단위: 원)				
구분	평균환율		기말환율	
	당반기	전반기	당반기말	전기말
USD	1,295.29	1,231.71	1,312.80	1,267.30
JPY	9.62	10.04	9.07	9.53
CNY	186.87	189.94	181.05	181.44
PLN	302.87	290.61	320.46	288.70
EUR	1,400.50	1,346.50	1,426.55	1,351.20

2) 민감도 분석

당반기말과 전기말 현재 당사의 금융자산과 부채를 구성하는 주요 외화 통화에 대한 원화의 환율이 상승하였다면, 당사의 자본과 손익은 증가 또는 감소하였을 것입니다. 아래의 분석은 당사가 보고기간 말에 합리적으로 가능하다고 판단하는 정도의 변동을 가정한 것입니다. 또한, 민감도 분석시에는 이자율 등 다른 변수는 변동하지 않는다고 가정하였습니다. 환율의 변동이 자본 및 당기순손익에 미칠 영향은 다음과 같습니다.

(단위: 백만원)				
구분	당반기말		전기말	
	자본	손익	자본	손익
USD (5% 상승시)	(159,355)	(159,355)	(207,623)	(207,623)
JPY (5% 상승시)	(7,554)	(7,554)	(8,189)	(8,189)
CNY (5% 상승시)	-	-	(7)	(7)
PLN (5% 상승시)	12	12	11	11
EUR (5% 상승시)	(330)	(330)	(156)	(156)

당반기말과 전기말 현재 상기 제시된 통화에 비하여 원화의 환율이 하락하는 경우, 다른 변수가 동일하다면 상기 제시된 것과 반대의 효과가 발생할 것입니다.

3) 공정가치위험회피 파생상품

당사는 외화선수금거래와 관련하여 환율 변동으로 인한 미래 공정가치의 변동위험 중 일부를 선물환 파생금융상품을 이용하여 회피하고 있습니다. 당반기말 현재 공정가치위험회피 회계처리가 적용된 파생상품의 평가손익 중 위험회피에 비효과적인 부분은 없으며, 외화환산이익 4백만원, 외화환산손실 25,823백만원(매도약정금액: USD 1,200백만, 약정환율: 1,289.11 ~ 1,310.08원)을 당기손익으로 인식하고 있습니다.

② 이자율위험

당사의 이자율 위험은 주로 변동이자부 사채 및 차입금 등의 계약으로부터 발생합니다. 당사는 이자율 변동으로 인한 불확실성과 금융비용의 최소화를 위한 정책을 수립 및 운영하고 있으며, 주기적인 금리동향 모니터링 및 대응방안 수립을 통해 이자율 위험을 관리하고 있습니다. 한편, 당사는 변동이자부 차입금의 이자율변동위험을 회피하기 위하여 액면금액 USD 1,690백만(원화환산금액: 2,218,632백만원)의 통화이자율스왑 계약과 850,000백만원의 이자율스왑 계약을 체결하였습니다.

1) 당반기말과 전기말 현재 당사가 보유하고 있는 이자부 금융상품은 다음과 같습니다.

(단위: 백만원)		
구분	당반기말	전기말
고정이자율		
금융자산	376,012	735,116
금융부채	(6,952,158)	(5,843,924)
계	(6,576,146)	(5,108,808)
변동이자율		
금융부채	(3,596,012)	(3,217,216)

2) 변동이자율 금융상품의 이자율 변동이 당기손익과 자본에 미치는 영향

당반기말과 전기말 현재 다른 변수가 변동하지 않는다고 가정하면, 이자율이 1%p 변동하는 경우 향후 1년간 예상되는 자본과 당기순이익의 변동금액은 다음과 같습니다.

(단위: 백만원)								
구분	당반기말				전기말			
	자본		손익		자본		손익	
	1%p 상승	1%p 하락	1%p 상승	1%p 하락	1%p 상승	1%p 하락	1%p 상승	1%p 하락
변동이자율 금융상품(*)	(4,071)	4,071	(4,071)	4,071	(4,270)	4,270	(4,270)	4,270

(*) 위험회피수단 미지정 이자율스왑거래 대상인 금융상품은 계산에서 제외되었습니다.

③ 이자율지표 개혁 관련 위험

당사는 IBOR 이자율지표 개혁에 대응하여 대체 지표 이자율로 전환하는 절차를 완료하였습니다. 2023년 6월 30일 현재 당사가 노출된 잔여 IBOR는 대체 조항에 따라 이자율지표가 USD LIBOR에서 SOFR로 향후 변경될 예정입니다. 당사는 대체조항이 삽입되었다 하더라도 그 금융상품의 지표 이자율이 여전히 IBOR라면 전환이 완료되지 않은 금융상품으로 간주하고 있습니다. 당반기말 현재 대체 지표 이자율로의 전환이 완료되지 않은 LIBOR 관련 금융상품 및 대체조항 삽입이 완료된 금융상품은 다음과 같으며, 2023년 6월 30일 이전에 만기가 도래하는 금융상품은 제외되어 있습니다.

(단위: 백만원)		
구분	전환이 완료되지 않은 금융상품	대체조항의 삽입이 완료된 금융상품
비파생금융부채		
차입금	1,641,000	1,641,000
파생금융자산		
통화이자율스왑	198,548	198,548

(2) 신용위험

신용위험이란 당사의 고객이나 금융상품의 거래상대방이 계약상의 의무를 이행하지 않아 당사가 재무적 손실을 입을 위험을 의미합니다. 주로 거래처에 대한 매출채권 및 기타채권 등에서 신용위험이 발생합니다.

당사의 매출채권 및 기타채권과 관련한 신용위험은 주로 각 고객별 특성의 영향을 받습니다. 당사의 대부분의 고객은 전세계 시장을 대상으로 하는 국제적인 주요 전자제품 제조회사들로 고객이 위치한 국가의 파산 위험 등은 신용위험에 큰 영향을 주지 않습니다.

당사는 개별 거래처별로 신용거래한도를 설정하고 신규거래처에 대해서는 정량적, 정성적 분석을 바탕으로 제3자 보증, 보험가입 또는 팩토링 이용 여부를 결정하고 있습니다.

당사는 금융자산의 손상과 관련하여 기대신용손실모형에 따라 금융자산의 최초인식시점 이후의 신용위험의 변동을 반영하기 위해 매 보고기간말 기대신용손실과 그 변동을 당기손익으로 회계처리하고 있습니다.

금융자산의 장부금액은 신용위험에 대한 최대 노출정도를 나타냅니다. 당반기말과 전기말 현재 당사의 신용위험에 대한 최대 노출정도는 다음과 같습니다.

(단위: 백만원)		
구분	당반기말	전기말
상각후원가 측정 금융자산		
현금성자산	336,012	692,312
금융기관예치금	40,011	42,815
매출채권	3,454,786	2,475,920
미수금	84,201	133,991
미수수익	2,367	1,125
보증금	8,254	8,317
단기대여금	30,612	30,062
장기대여금	48,256	58,806
장기미수금	17,433	13,364
소계	4,021,932	3,456,712
당기손익-공정가치 측정 금융자산		
전환증권	1,797	1,797
파생상품자산	257,970	230,080
소계	259,767	231,877
공정가치위험회피에 효과적인 금융자산		
파생상품자산	4	-
합계	4,281,703	3,688,589

당사는 LG Display Vietnam Haiphong, Co., Ltd.에 USD 1,592백만(원화환산금액: 2,089,540백만원)의 대출원금에 대하여 지급보증을 제공하고 있습니다(주석 15번 참조).

당사는 신용위험을 관리하기 위하여 자체 신용평가기준을 충족하지 못하는 매출채권에 대해 채권보험에 가입하고 있으며, 보험이 설정되지 않은 매출채권에 대해서는 주기적으로 자체 신용평가기준 충족여부를 모니터링하여 채권보험에 가입하는 등 위험관리를 수행하고 있습니다.

(3) 유동성위험

유동성위험이란 당사가 현금 또는 기타 금융자산의 인도로 결제되는 금융부채와 관련된 의무를 충족하는데 어려움을 겪게 될 위험을 의미합니다. 당사의 유동성 관리방법은 재무적으로 어려운 상황에서도 비정상적으로 과도한 손실을 발생시키거나, 당사의 평판에 손상을 입힐 위험이 없도록, 만기일에 부채를 상환할 수 있는 충분한 유동성을 유지하도록 하는 것입니다.

당사의 영업활동 및 차입금 또는 자본 조달로부터의 현금흐름은 당사가 투자 지출 등에 필요한 현금 소요량을 충족하여 왔습니다. 당사가 자금을 영업활동을 통해서 창출하지 못하는 상황에 처하는 경우에는 차입 및 사채 발행 등을 통한 자금조달을 할 수 있습니다. 한편, 당사는 여러 은행들과 차입 한도 약정을 체결하고 있습니다.

당반기말 및 전반기말 현재 당사가 보유한 금융부채의 계약상 만기와 금액은 다음과 같습니다. 금액은 이자지급액을 포함하고 있습니다.

① 당반기말

(단위: 백만원)							
구분	장부금액	계약상 현금흐름					
		계	6개월이내	6~12개월	1~2년	2~5년	5년 이상
비파생금융부채							
차입금	9,058,572	9,816,624	2,483,804	1,447,816	3,391,969	2,493,035	-
사채	1,489,598	1,630,900	31,523	111,028	950,178	538,171	-
매입채무	8,214,008	8,214,008	7,958,969	255,039	-	-	-
미지급금	1,270,942	1,273,508	1,218,357	55,151	-	-	-
미지급금(구매카드)(*1)	935,393	935,393	406,999	528,394	-	-	-
장기미지급금	377,508	441,141	-	-	110,302	192,995	137,844
지급보증(*2)	24,911	2,441,133	227,606	222,002	525,193	1,044,057	422,275
임대보증금	150,417	191,460	2,260	3,380	4,810	181,010	-
리스부채	11,000	11,415	6,409	1,466	2,162	1,216	162
파생금융부채							
파생상품부채	28,857	13,137	(400)	7,048	(761)	7,250	-
공정가치위험회피 파생상품부채	25,823	25,823	-	73	10,004	15,746	-
합계	21,587,029	24,994,542	12,335,527	2,631,397	4,993,857	4,473,480	560,281

(*1) 원재료 매입대금 등을 구매전용 신용카드를 이용하여 결제한 금액이며, 당사는 카드약정에 따른 신용공여기간 종료일에 결제대금을 카드사에 지급하고 있습니다. 당사는 공급자와 합의하여 구매카드를 이용하고 있으며, 카드사에 지급하는 금액은 본래의 성격인 정상적인 영업과정에서 발생한 재화나 용역의 구매 대가로서 목적 자체의 변경이 없고, 카드사에 대한 결제 기한이 1년 이내의 정상영업주기 내에 있으며, 동 약정과 관련하여 담보를 제공하지 아니하므로, 미지급금으로 분류하고 현금흐름표에서 영업활동현금으로 표시하였습니다. 당반기 중 구매카드와 관련한 부채의 변동은 다음과 같습니다.

(단위: 백만원)			
구분	당기초	변동 (영업활동 현금흐름)	당반기말
미지급금(구매카드)	935,739	(346)	935,393

(*2) 동 지급보증의 현금흐름은 원금과 이자의 지급시기와 동일하며, 보증이 요구되는 경우 당사가 지급할 수 있는 보증계약의 최대금액입니다.

당사는 위의 현금흐름이 만기보다 유의적으로 더 이른 기간에 발생하거나, 유의적으로 다른 금액일 것으로 기대하지 않습니다.

② 전기말

(단위: 백만원)							
구분	장부금액	계약상 현금흐름					
		계	6개월이내	6~12개월	1~2년	2~5년	5년 이상
비파생금융부채							
차입금	7,612,394	8,114,753	3,237,943	693,026	2,073,216	2,110,568	-
사채	1,448,746	1,570,630	338,815	16,956	400,764	727,752	86,343
매입채무	8,391,251	8,391,251	7,852,665	538,586	-	-	-
미지급금	1,877,611	1,880,067	1,826,813	53,254	-	-	-
미지급금(구매카드)(*1)	935,739	935,739	935,739	-	-	-	-
장기미지급금	408,019	479,091	-	-	106,479	212,932	159,680
지급보증(*2)	19,241	2,044,747	305,339	204,869	320,811	862,085	351,643
임대보증금	146,773	191,720	-	2,260	8,450	181,010	-
리스부채	5,952	6,320	1,807	1,488	1,899	704	422
파생금융부채							
파생상품부채	47,408	29,418	(1,637)	10,741	3,024	17,290	-
합계	20,893,134	23,643,736	14,497,484	1,521,180	2,914,643	4,112,341	598,088

(*1) 전력료 등을 구매전용 신용카드를 이용하여 결제한 금액이며, 당사는 카드약정에 따른 신용공여기간 종료일에 결제대금을 카드사에 지급하고 있습니다. 당사는 공급자와 합의하여 구매카드를 이용하고 있으며, 카드사에 지급하는 금액은 본래의 성격인 정상적인 영업과정에서 발생한 재화나 용역의 구매 대가로서 목적 자체의 변경이 없고, 카드사에 대한 결제 기한이 1년 이내의 정상영업주기 내에 있으며, 동 약정과 관련하여 담보를 제공하지 아니하므로, 미지급금으로 분류하고 현금흐름표에서 영업활동현금으로 표시하였습니다. 전기 중 구매카드와 관련한 부채의 변동은 다음과 같습니다.

(단위: 백만원)			
구분	전기초	변동 (영업활동 현금흐름)	전기말
미지급금(구매카드)	1,074,089	(138,350)	935,739

(*2) 동 지급보증의 현금흐름은 원금과 이자의 지급시기와 동일하며, 보증이 요구되는 경우 당사가 지급할 수 있는 보증계약의 최대금액입니다.

당사는 위의 현금흐름이 만기보다 유의적으로 더 이른 기간에 발생하거나, 유의적으로 다른 금액일 것으로 기대하지 않습니다.

(4) 자본 위험관리

당사 경영진의 자본관리 정책은 투자자와 채권자 및 시장의 신뢰를 유지하고 향후 사업의 발전을 지탱하기 위한 자본을 유지하는 것입니다. 당사는 최적 자본구조 달성을 위해 부채비율과 순차입금비율 등의 재무비율을 자본관리지표로 사용하고 있으며, 일반주주에 대한 배당의 수준과 자본수익률을 모니터링하고 있습니다.

(단위: 백만원)		
구분	당반기말	전기말
부채 총계	24,007,061	21,908,600
자본 총계	6,400,972	7,350,439
예금(*1)	376,012	735,116
차입금(사채 포함)	10,548,170	9,061,140
부채비율	375%	298%
순차입금비율(*2)	159%	113%

(*1) 예금에는 현금및현금성자산 및 유동성 금융기관예치금이 포함되어 있습니다.

(*2) 순차입금비율은 차입금(사채 포함, 리스부채 등 제외)에서 예금을 차감한 금액을 자본총계로 나누어 계산됩니다.

(5) 공정가치의 결정

① 공정가치의 측정방법

당사가 정한 회계정책 및 공시사항에 의거 당사는 금융 및 비금융 자산과 부채에 대해서 공정가치를 결정하여야 합니다. 측정 및 공시 목적상 공정가치는 아래에서 설명하고 있는 방법에 근거하여 결정되었습니다. 필요한 경우 당사는 공정가치 측정시 사용된 가정에 대한 추가적인 정보를 각 해당 자산 혹은 부채의 주식사항에 공시하고 있습니다.

1) 유동자산·부채

유동자산·부채는 만기가 단기이므로 그 공정가치가 장부가액에 근사합니다.

2) 매출채권 및 기타채권

매출채권 및 기타채권의 공정가치는 미래의 현금흐름을 보고기간 종료일 현재의 시장이자율로 할인한 현재가치로 평가됩니다. 동 공정가치는 주식공시 목적으로 산정됩니다. 한편, 유동성채권은 그 공정가치가 장부가액에 근사합니다.

3) 지분증권과 채무증권에 대한 투자

시장에서 거래되는 당기손익-공정가치 측정 금융자산, 기타포괄손익-공정가치 측정금융자산의 공정가치는 보고기간 종료일 현재 공시되는 마감 매수호가에 의해 결정되며, 시장성 없는 투자자산의 공정가치는 외부평가기관 등의 공정가치 평가 결과에 의해 산정되고 있습니다.

4) 비파생금융부채

기타금융부채의 공시목적의 공정가치는 원금 및 이자로부터의 현금흐름을 보고기간 종료일의 시장이자율로 할인한 현재가치에 근거하여 산정되고 있습니다.

5) 파생상품

통화선도, 통화이자율스왑의 공정가치 측정에 사용되는 투입변수는 보고기간 종료일현재의 시장에서 관측가능한 환율 및 이자율에 근거하여 산정되고 있습니다.

② 공정가치와 장부금액

당반기말과 전기말 현재 당사의 금융자산과 금융부채의 장부금액 및 공정가치는 다음과 같습니다.

(단위: 백만원)				
구분	당반기말		전기말	
	장부금액	공정가치	장부금액	공정가치
상각후원가 측정 금융자산				
현금및현금성자산	336,012	(*)	692,312	(*)
금융기관예치금	40,011	(*)	42,815	(*)
매출채권	3,454,786	(*)	2,475,920	(*)
미수금	84,201	(*)	133,991	(*)
미수수익	2,367	(*)	1,125	(*)
보증금	8,254	(*)	8,317	(*)
단기대여금	30,612	(*)	30,062	(*)
장기대여금	48,256	(*)	58,806	(*)
장기미수금	17,433	(*)	13,364	(*)
당기손익-공정가치 측정 금융자산				
지분증권	2,708	2,708	10,484	10,484
전환증권	1,797	1,797	1,797	1,797
파생상품자산	257,970	257,970	230,080	230,080
공정가치위험회피에 효과적인 금융자산				
파생상품자산	4	4	-	-
당기손익-공정가치 측정 금융부채				
파생상품부채	28,857	28,857	47,408	47,408
공정가치위험회피에 효과적인 금융부채				
파생상품부채	25,823	25,823	-	-
상각후원가 측정 금융부채				
차입금	9,058,572	9,067,568	7,612,394	7,561,919
사채	1,489,598	1,468,155	1,448,746	1,377,696
매입채무	8,214,008	(*)	8,391,251	(*)
미지급금	2,206,335	(*)	2,813,350	(*)
장기미지급금	377,508	(*)	408,019	(*)
지급보증부채	24,911	(*)	19,241	(*)
임대보증금	150,417	(*)	146,773	(*)
리스부채	11,000	(*)	5,952	(*)

(*) 장부금액이 공정가치의 합리적인 근사치이므로 공정가치 공시에서 제외하였습니다.

③ 자산과 부채의 공정가치 측정

1) 공정가치 서열체계

공정가치를 장부가액으로 하는 금융상품은 자산과 부채의 공정가치 측정을 위한 가치평가기법에 사용된 투입변수에 기초하여 아래의 수준으로 분류됩니다. 각 수준은 다음과 같이 정의됩니다.

가. 동일한 자산이나 부채에 대한 활성시장의 공시가격(수준 1)

나. 위 수준 1의 공시가격 이외에 자산이나 부채에 대해 직접적으로 또는 간접적으로 관측가능한 투입변수(수준 2)

다. 자산이나 부채에 대한 관측가능하지 않은 투입변수(수준 3)

2) 공정가치로 측정되는 자산과 부채

당반기말과 전기말 현재 공정가치로 측정되는 금융상품의 공정가치 서열체계별 공정가치 금액은 다음과 같습니다.

(단위: 백만원)				
구분	당반기말			
	수준 1	수준 2	수준 3	합계
당기손익-공정가치 측정 금융자산				
지분증권	-	-	2,708	2,708
전환증권	-	-	1,797	1,797
파생상품자산	-	257,970	-	257,970
공정가치위험회피에 효과적인 금융자산				
파생상품자산	-	4	-	4
당기손익-공정가치 측정 금융부채				
파생상품부채	-	28,857	-	28,857
공정가치위험회피에 효과적인 금융부채				
파생상품부채	-	25,823	-	25,823

(단위: 백만원)				
구분	전기말			
	수준 1	수준 2	수준 3	합계
당기손익-공정가치 측정 금융자산				
지분증권	-	-	10,484	10,484
전환증권	-	-	1,797	1,797
파생상품자산	-	230,080	-	230,080
당기손익-공정가치 측정 금융부채				
파생상품부채	-	47,408	-	47,408

3) 공정가치 서열체계 '수준 2' 및 '수준3'로 측정되는 자산과 부채의 가치평가기법 및 투입변수
 수
 당반기말과 전기말 현재 공정가치 서열체계에 따른 수준별 현황 및 가치평가기법, 투입변수 등의 현황은 다음과 같습니다.

(단위: 백만원)						
구분	당기손익-공정가치 측정 금융자산	당반기말			가치평가기법	투입변수
		수준 1	수준 2	수준 3		
자산	당기손익-공정가치 측정 금융자산					
	지분증권	-	-	2,708	현금흐름 할인모형 등	할인율 및 추정현금흐름 등
	전환증권	-	-	1,797	위험조정할인모형 및 이항모형	할인율 및 주가 및 변동성
	파생상품자산	-	257,970	-	현금흐름 할인모형	할인율 및 환율
	공정가치위험회피에 효과적인 금융자산					
	파생상품자산	-	4	-	현금흐름 할인모형	할인율 및 환율
부채	당기손익-공정가치 측정 금융부채					
	파생상품부채	-	28,857	-	현금흐름 할인모형	할인율 및 환율
	공정가치위험회피에 효과적인 금융부채					
	파생상품부채	-	25,823	-	현금흐름 할인모형	할인율 및 환율

(단위: 백만원)						
구분	당기손익-공정가치 측정 금융자산	전기말			가치평가기법	투입변수
		수준 1	수준 2	수준 3		
자산	당기손익-공정가치 측정 금융자산					
	지분증권	-	-	10,484	현금흐름 할인모형 등	할인율 및 추정현금흐름 등
	전환증권	-	-	1,797	위험조정할인모형 및 이항모형	할인율 및 주가 및 변동성
	파생상품자산	-	230,080	-	현금흐름 할인모형	할인율 및 환율
부채	당기손익-공정가치 측정 금융부채					
	파생상품부채	-	47,408	-	현금흐름 할인모형	할인율 및 환율

4) 공정가치로 측정되지는 않으나 공정가치가 공시되는 자산과 부채
 당반기말과 전기말 현재 공정가치로 측정되지는 않으나 공정가치가 공시되는 금융상품의 공
 정가치 서열체계에 따른 수준별 현황 및 가치평가기법, 투입변수 등의 현황은 다음과 같습니
 다.

(단위: 백만원)						
구분		당반기말			가치평가기법	투입변수
		수준 1	수준 2	수준 3		
부채	차입금	-	-	9,067,568	현금흐름 할인모형	할인율
	사채	-	-	1,468,155	현금흐름 할인모형	할인율

(단위: 백만원)						
구분		전기말			가치평가기법	투입변수
		수준 1	수준 2	수준 3		
부채	차입금	-	-	7,561,919	현금흐름 할인모형	할인율
	사채	-	-	1,377,696	현금흐름 할인모형	할인율

5) 공정가치 산정을 위해 당사가 적용한 할인율은 다음과 같습니다.

구분	당반기말	전기말
차입금 및 사채 등	4.62~6.69%	5.11~6.68%

6) 당반기 및 전반기 중 수준 1, 수준 2 및 수준 3 간의 대체는 없으며, 수준 3 공정가치 측정
 으로 분류되는 금융자산의 당반기 및 전반기 중 변동내역은 다음과 같습니다.

(단위: 백만원)			
구분	당기초	평가	당반기말
지분증권	10,484	(7,776)	2,708
전환증권	1,797	-	1,797

(단위: 백만원)			
구분	전기초	평가	전반기말
지분증권	3,096	(958)	2,138
전환증권	1,573	-	1,573

26. 재무활동에서 생기는 부채의 변동

당반기 및 전반기 중 재무활동에서 생기는 부채의 변동은 다음과 같습니다.

(단위: 백만원)							
구분	당기초	재무활동 현금흐름	비현금거래 등				당반기말
			유동성대체	환율변동	이자비용	기타	
단기차입금	1,952,289	157,285	-	19,492	-	-	2,129,066
유동성장기부채	2,038,338	(1,711,523)	1,117,739	43,135	114	167	1,487,970
지급보증부채	19,241	2,206	-	-	-	3,464	24,911
장기차입금	3,938,415	2,447,307	(927,987)	59,377	1,509	2,867	5,521,488
사채	1,132,098	469,266	(189,752)	(2,693)	727	-	1,409,646
리스부채	5,952	(6,485)	-	-	-	11,533	11,000
합계	9,086,333	1,358,056	-	119,311	2,350	18,031	10,584,081

(단위: 백만원)							
구분	전기초	재무활동 현금흐름	비현금거래 등				전반기말
			유동성대체	환율변동	이자비용	기타	
단기차입금	-	984,360	-	32,090	-	-	1,016,450
유동성장기부채(*)	2,529,388	(1,081,617)	1,535,647	111,760	8,814	(217,388)	2,886,604
지급보증부채	6,208	2,258	-	-	-	(989)	7,477
장기차입금	4,034,735	860,135	(1,227,445)	171,332	-	-	3,838,757
사채	995,976	443,230	(308,202)	-	533	-	1,131,537
리스부채	5,219	(6,576)	-	-	-	12,433	11,076
미지급배당금	-	(232,580)	-	-	-	232,580	-
합계	7,571,526	969,210	-	315,182	9,347	26,636	8,891,901

(*) 기타 항목은 당기손익-공정가치 측정 금융부채 평가이익 217,388백만원입니다.

27. 특수관계자 등

(1) 특수관계자 현황

당반기말 현재 특수관계자 현황은 다음과 같습니다.

구분	내역
종속기업(*)	LG Display America, Inc. 등
관계기업(*)	파주전기초자(주) 등
당사에 유의적인 영향력을 행사하는 기업	LG전자(주)
당사에 유의적인 영향력을 행사하는 기업의 종속기업	LG전자(주)의 종속기업

(*) 종속기업과 관계기업 세부내역은 주석8에 기재되어 있습니다.

(2) 당반기와 전반기 중 특수관계자와의 주요 거래내역은 다음과 같습니다.

① 당반기(3개월)

(단위: 백만원)							
구분	회사명	매출 등	배당금수익	매입 등			
				원재료 매입등	유형자산 취득	외주가공비	기타
종속기업	LG Display America, Inc.	2,351,123	-	-	-	-	-
	LG Display Japan Co., Ltd.	265,836	-	-	-	-	174
	LG Display Germany GmbH	286,145	-	-	-	-	5,154
	LG Display Taiwan Co., Ltd.	404,621	-	-	-	-	334
	LG Display Nanjing Co., Ltd.	24,815	425,666	1,204	-	424,223	4,592
	LG Display Shanghai Co., Ltd.	115,742	-	-	-	-	-
	LG Display Guangzhou Co., Ltd.	7,954	1,042,837	15,544	-	318,572	5,220
	LG Display Shenzhen Co., Ltd.	84,555	-	-	-	-	-
	LG Display Yantai Co., Ltd.	6	345,527	3,635	-	61,363	700
	LG Display (China) Co., Ltd.	180	57,966	222,760	-	-	317
	LG Display Singapore Pte. Ltd.	269,917	-	-	-	-	56
	L&T Display Technology (Fujian) Limited	37,978	-	-	-	-	42
	(주)나눔누리	60	-	-	-	-	5,644
	LG Display Guangzhou Trading Co., Ltd.	83,679	-	-	-	-	-
	LG Display Vietnam Haiphong Co., Ltd.	6,240	-	27,409	-	535,687	8,175
	Suzhou Lehui Display Co., Ltd.	22,129	-	7,771	-	9,983	2
	LG Display High-Tech (China) Co., Ltd.	1,393	-	691	-	947,072	1,499
소계	3,962,373	1,871,996	279,014	-	2,296,900	31,909	
관계기업	우리이앤엘(주)	-	-	187	-	-	1
	(주)아바텍	-	-	66	-	10,451	2,711
	파주전기조자(주)	-	-	45,276	-	-	821
	(주)야스	-	-	2,404	-	-	1,938
	머티어리얼사이언스(주)	-	-	-	-	-	59
	소계	-	-	47,933	-	10,451	5,530
당사에 유의적인 영향력을 행사하는 기업	LG전자(주)	51,742	-	4,072	12,111	-	41,705
당사에 유의적인 영향력을 행사하는 기업의 종속기업	LG Electronics India Pvt. Ltd.	12,342	-	-	-	-	63
	LG Electronics Vietnam Haiphong Co., Ltd.	112,136	-	-	-	-	183
	LG Electronics Reynosa S.A. DE C.V.	7,673	-	-	-	-	89
	LG Electronics U.S.A., Inc.	-	-	-	-	-	613
	LG Electronics RUS, LLC	-	-	-	-	-	613
	LG Electronics Egypt S.A.E	9,377	-	-	-	-	25
	엘지이노텍(주)	1,558	-	4	-	-	28,476
	P.T. LG Electronics Indonesia	7,980	-	-	-	-	372
	기타	6,071	-	9	-	-	5,053
	소계	157,137	-	13	-	-	35,487
합계	4,171,252	1,871,996	331,032	12,111	2,307,351	114,631	

② 당반기(누적)

(단위: 백만원)							
구분	회사명	매출 등	배당금수익	매입 등			
				원재료 매입등	유형자산 취득	외주가공비	기타
종속기업	LG Display America, Inc.	4,727,413	-	-	-	-	4
	LG Display Japan Co., Ltd.	414,709	-	-	-	-	235
	LG Display Germany GmbH	505,849	-	-	-	-	34,318
	LG Display Taiwan Co., Ltd.	700,902	-	-	-	-	730
	LG Display Nanjing Co., Ltd.	51,213	425,666	2,382	-	801,028	10,215
	LG Display Shanghai Co., Ltd.	224,715	-	-	-	-	-
	LG Display Guangzhou Co., Ltd.	16,489	1,042,837	22,168	-	629,665	8,862
	LG Display Shenzhen Co., Ltd.	151,450	-	-	-	-	-
	LG Display Yantai Co., Ltd.	8	345,527	7,786	-	85,435	1,194
	LG Display (China) Co., Ltd.	321	57,966	560,465	-	-	713
	LG Display Singapore Pte. Ltd.	464,954	-	-	-	-	81
	L&T Display Technology (Fujian) Limited	61,075	-	-	-	-	89
	(주)나눔누리	119	-	-	-	-	11,825
	LG Display Guangzhou Trading Co., Ltd.	172,463	-	-	-	-	-
	LG Display Vietnam Haiphong Co., Ltd.	11,407	-	37,553	-	1,184,428	14,648
	Suzhou Lehui Display Co., Ltd.	40,283	-	14,571	-	14,440	17
LG Display High-Tech (China) Co., Ltd.	4,530	-	1,518	-	1,596,624	2,301	
소계	7,547,900	1,871,996	646,443	-	4,311,620	85,232	
관계기업	우리이앤엘(주)	-	-	258	-	-	1
	(주)아바텍	-	-	192	-	19,377	3,710
	파주전기조차(주)	-	15,200	74,815	-	-	1,405
	(주)아스	-	-	4,127	6,960	-	3,138
	머티어리얼사이언스(주)	-	-	-	-	-	59
	소계	-	15,200	79,392	6,960	19,377	8,313
당사에 유의적인 영향력을 행사하는 기업	LG전자(주)	100,479	-	6,404	28,344	-	70,460
당사에 유의적인 영향력을 행사하는 기업의 종속기업	LG Electronics India Pvt. Ltd.	22,387	-	-	-	-	136
	LG Electronics Vietnam Haiphong Co., Ltd.	253,065	-	-	-	-	387
	LG Electronics Reynosa S.A. DE C.V.	14,973	-	-	-	-	357
	LG Electronics U.S.A., Inc.	-	-	-	-	-	1,134
	LG Electronics RUS, LLC	-	-	-	-	-	613
	LG Electronics Egypt S.A.E	14,680	-	-	-	-	37
	엘지이노텍(주)	3,186	-	14	-	-	49,478
	P.T. LG Electronics Indonesia	13,876	-	-	-	-	1,169
	기타	11,242	-	9	-	-	9,243
	소계	333,409	-	23	-	-	62,554
합계	7,981,788	1,887,196	732,262	35,304	4,330,997	226,559	

③ 전반기(3개월)

(단위: 백만원)							
구분	회사명	매출 등	배당금수익	매입 등			
				원재료 매입등	유형자산 취득	외주가공비	기타
종속기업	LG Display America, Inc.	1,995,997	-	-	-	-	2
	LG Display Japan Co., Ltd.	591,900	-	-	-	-	-
	LG Display Germany GmbH	336,036	-	-	-	-	23,262
	LG Display Taiwan Co., Ltd.	572,454	-	-	-	-	389
	LG Display Nanjing Co., Ltd.	13,487	-	803	-	309,011	5,387
	LG Display Shanghai Co., Ltd.	120,306	-	-	-	-	-
	LG Display Guangzhou Co., Ltd.	4,162	-	22,636	-	690,943	5,376
	LG Display Shenzhen Co., Ltd.	208,637	-	-	-	-	-
	LG Display Yantai Co., Ltd.	1	-	6,328	-	72,975	948
	LG Display (China) Co., Ltd.	281	115,842	384,190	-	-	370
	LG Display Singapore Pte. Ltd.	539,136	-	-	-	-	235
	L&T Display Technology (Fujian) Limited	62,395	-	-	-	-	40
	(주)나눔누리	57	2,000	-	-	-	4,968
	LG Display Guangzhou Trading Co., Ltd.	182,391	-	-	-	-	-
	LG Display Vietnam Haiphong Co., Ltd.	1,988	-	9,736	-	620,991	6,294
	Suzhou Lehui Display Co., Ltd.	85,440	-	19,396	-	-	12
	LG Display High-Tech (China) Co., Ltd.	267	-	1,403	-	751,118	1,214
소계	4,714,935	117,842	444,492	-	2,445,038	48,497	
관계기업	우리이앤엘(주)	-	-	209	-	-	-
	(주)아바텍	-	-	32	-	14,154	492
	파주전기초차(주)	-	-	69,232	-	-	807
	(주)아스	-	-	3,999	1,189	-	1,781
	머티어리얼사이언스(주)	-	-	17	-	-	-
	소계	-	-	73,489	1,189	14,154	3,080
당사에 유의적인 영향력을 행사하는 기업	LG전자(주)	46,482	-	3,143	59,258	-	27,500
당사에 유의적인 영향력을 행사하는 기업의 종속기업	LG Electronics India Pvt. Ltd.	16,922	-	-	-	-	229
	LG Electronics Vietnam Haiphong Co., Ltd.	88,618	-	-	-	-	290
	LG Electronics Reynosa S.A. DE C.V.	11,609	-	-	-	-	232
	LG Electronics U.S.A., Inc.	-	-	-	-	-	845
	LG Electronics RUS, LLC	-	-	-	-	-	225
	LG Electronics Egypt S.A.E	15,896	-	-	-	-	18
	엘지이노텍(주)	1,838	-	16	-	-	21,350
	P.T. LG Electronics Indonesia	9,312	-	-	-	-	504
	기타	15,557	-	9	-	-	5,009
소계	159,752	-	25	-	-	28,702	
합계	4,921,169	117,842	521,149	60,447	2,459,192	107,779	

④ 전반기(누적)

(단위: 백만원)							
구분	회사명	매출 등	배당금수익	매입 등			
				원재료 매입등	유형자산 취득	외주가공비	기타
종속기업	LG Display America, Inc.	4,987,165	-	-	-	-	11
	LG Display Japan Co., Ltd.	1,007,918	-	-	-	-	-
	LG Display Germany GmbH	852,232	-	-	-	-	33,959
	LG Display Taiwan Co., Ltd.	1,209,176	-	-	-	-	815
	LG Display Nanjing Co., Ltd.	26,381	-	1,505	-	750,955	9,499
	LG Display Shanghai Co., Ltd.	273,932	-	-	-	-	3
	LG Display Guangzhou Co., Ltd.	5,857	-	28,165	-	1,393,094	9,263
	LG Display Shenzhen Co., Ltd.	443,883	-	-	-	-	-
	LG Display Yantai Co., Ltd.	10	-	9,212	-	197,907	2,088
	LG Display (China) Co., Ltd.	428	115,842	801,664	-	-	702
	LG Display Singapore Pte. Ltd.	1,259,167	-	-	-	-	329
	L&T Display Technology (Fujian) Limited	142,329	-	-	-	-	272
	(주)나눔누리	113	2,000	-	-	-	14,044
	LG Display Guangzhou Trading Co., Ltd.	315,127	-	-	-	-	-
	LG Display Vietnam Haiphong Co., Ltd.	6,119	-	15,879	-	1,257,966	10,033
	Suzhou Lehui Display Co., Ltd.	206,155	-	31,730	-	-	12
	LG Display High-Tech (China) Co., Ltd.	1,027	-	3,095	-	1,532,615	2,152
소계	10,737,019	117,842	891,250	-	5,132,537	83,182	
관계기업	우리이앤엘(주)	-	-	350	-	-	2
	(주)아바텍	-	-	58	-	31,683	869
	파주전기조차(주)	-	4,361	160,946	-	-	1,508
	(주)아스	-	100	9,782	1,289	-	3,891
	머티어리얼사이언스(주)	-	-	17	-	-	-
	소계	-	4,461	171,153	1,289	31,683	6,270
당사에 유의적인 영향력을 행사하는 기업	LG전자(주)	104,604	-	5,073	124,398	-	53,079
당사에 유의적인 영향력을 행사하는 기업의 종속기업	LG Electronics India Pvt. Ltd.	30,394	-	-	-	-	292
	LG Electronics Vietnam Haiphong Co., Ltd.	185,956	-	-	-	-	562
	LG Electronics Reynosa S.A. DE C.V.	23,540	-	-	-	-	396
	LG Electronics U.S.A., Inc.	-	-	-	-	-	845
	LG Electronics RUS, LLC	-	-	-	-	-	244
	LG Electronics Egypt S.A.E	36,723	-	-	-	-	31
	엘지이노텍(주)	2,744	-	38	-	-	43,290
	P.T. LG Electronics Indonesia	27,878	-	-	-	-	752
	기타	26,542	-	9	-	-	8,761
	소계	333,777	-	47	-	-	55,173
합계	11,175,400	122,303	1,067,523	125,687	5,164,220	197,704	

(3) 당반기말과 전기말 현재 특수관계자에 대한 채권과 채무 내역은 다음과 같습니다.

(단위: 백만원)					
구분	회사명	매출채권 등		매입채무 등	
		당반기말	전기말	당반기말	전기말
종속기업	LG Display America, Inc.	1,815,912	1,193,850	-	6
	LG Display Japan Co., Ltd.	193,165	142,262	148	-
	LG Display Germany GmbH	234,696	20,386	12,463	26,855
	LG Display Taiwan Co., Ltd.	168,796	77,003	95	77
	LG Display Nanjing Co., Ltd.	105	181	1,193,955	1,126,398
	LG Display Shanghai Co., Ltd.	338,700	184,266	7	-
	LG Display Guangzhou Co., Ltd.	123	302	880,639	1,108,647
	LG Display Guangzhou Trading Co., Ltd.	107,181	337,114	-	-
	LG Display Shenzhen Co., Ltd.	55,380	108,860	-	-
	LG Display Yantai Co., Ltd.	6	4	127,221	252,662
	LG Display (China) Co., Ltd.	1,963	2,371	394,604	701,819
	LG Display Singapore Pte. Ltd.	60,364	43,891	1	3
	L&T Display Technology (Fujian) Limited	29,086	22,452	161,537	114,134
	(주)나눔누리	-	-	2,396	2,121
	LG Display Vietnam Haiphong Co., Ltd.	27,823	37,050	938,379	1,198,073
	Suzhou Lehui Display Co., Ltd.	19,392	13,208	12,558	7,600
	LG Display High-Tech (China) Co., Ltd.	52,531	32,272	1,488,314	1,106,458
	소계	3,105,223	2,215,472	5,212,317	5,644,853
관계기업	우리이앤엘(주)	878	878	119	152
	(주)아바텍	-	-	3,777	3,756
	파주전기초자(주)	-	-	40,898	30,431
	(주)야스	-	-	3,184	5,827
	머티어리얼사이언스(주)	-	-	29	-
	소계	878	878	48,007	40,166
당사에 유의적인 영향력을 행사하는 기업	LG전자(주)(*)	61,518	67,953	1,039,791	90,225
당사에 유의적인 영향력을 행사하는 기업의 종속기업	엘지이노텍(주)	2,866	3,646	214,844	204,067
	LG Electronics Reynosa S.A. DE C.V.	2,247	1,749	-	167
	LG Electronics India Pvt. Ltd.	9,944	5,669	32	15
	LG Electronics Vietnam Haiphong Co., Ltd.	60,379	50,173	116	53
	LG Electronics RUS, LLC	-	-	623	-
	LG Electronics Egypt S.A.E	5,128	2,008	8	-
	P.T. LG Electronics Indonesia	6,399	4,524	98	195
	기타	3,477	3,030	4,041	4,495
	소계	90,440	70,799	219,762	208,992
합계	3,258,059	2,355,102	6,519,877	5,984,236	

(*) LG전자(주)에 대한 당반기말 채무 내역에는 장기차입금 1,000,000백만원이 포함되어 있습니다(주석 12.(3) 참조).

(4) 당반기 중 특수관계자와의 주요 자금거래는 다음과 같습니다.

(단위: 백만원)		
구분	회사명	차입
당사에 유의적인 영향력을 행사하는 기업	LG전자(주)	1,000,000

당사는 LG전자(주)와 2023년 3월 27일 총 차입금액 1,000,000백만원 규모의 자금차입계약을 체결하였으며, 2023년 3월 30일 650,000백만원, 2023년 4월 20일 350,000백만원을 수취하였습니다.

(5) 대규모기업집단 거래

기업회계기준서 제1024호 '특수관계자 공시'에 따른 특수관계자 범위에 포함되지 않으나 독점규제 및 공정거래법에 따른 동일한 대규모기업집단 소속회사 및 그 종속기업과의 당반기와 전반기의 주요 거래내역 및 당반기말과 전기말의 채권·채무 금액은 다음과 같습니다.

① 당반기

(단위: 백만원)						
회사명	당반기				당반기말	
	매출 등		매입 등		매출채권 등	매입채무 등
	3개월	누적	3개월	누적		
(주)LG유플러스	-	-	613	1,248	-	154
(주)LG화학 및 그 종속기업	87	155	87,899	167,193	43	89,107
(주)디앤오	76	153	91,924	299,849	-	103,043
(주)LG	1,891	1,891	11,670	22,832	14,530	-
(주)엘지경영개발원	-	-	11,121	21,885	-	743
(주)엘지씨엔에스 및 그 종속기업	-	-	44,104	76,890	9	39,710
(주)에이치에스애드(구, (주)지투알) 및 그 종속기업(*)	-	-	3,178	9,382	-	3,018
(주)로보스타	-	-	307	502	-	337
합계	2,054	2,199	250,816	599,781	14,582	236,112

(*) (주)지투알은 2023년 7월 1일자로 (주)에이치에스애드로 사명을 변경하였습니다.

② 전기

(단위: 백만원)						
회사명	전반기				전기말	
	매출 등		매입 등		매출채권 등	매입채무 등
	3개월	누적	3개월	누적		
(주)LX인터내셔널 및 그 종속기업(*1)	74,154	180,596	31,137	57,629	-	-
(주)LG유플러스	-	-	628	1,234	-	349
(주)LG화학 및 그 종속기업	109	184	90,519	182,535	39	61,125
(주)디앤오(구, (주)에스앤아이코퍼레이션) 및 그 종속기업(*2)	76	153	215,099	401,309	-	195,059
(주)LX세미콘(*1)	-	-	122,142	241,683	-	-
(주)LG	-	-	13,150	28,198	14,979	6,287
(주)엘지경영개발원	-	-	9,768	17,731	-	524
(주)엘지씨엔에스 및 그 종속기업	-	-	46,001	65,393	17	77,533
(주)지투알 및 그 종속기업	-	-	9,445	18,681	-	11,193
(주)로보스타	-	-	509	843	-	133
(주)LG생활건강	-	-	28	28	-	-
합계	74,339	180,933	538,426	1,015,264	15,035	352,203

(*1) LX 계열사의 계열분리가 2022년 6월 21일자로 공정거래위원회 승인되었습니다.

(*2) (주)에스앤아이코퍼레이션은 2022년 4월 1일자로 (주)디앤오로 사명을 변경하였습니다.

(6) 주요 경영진에 대한 보상

주요 경영진에 대한 보상의 구성은 다음과 같습니다.

(단위: 백만원)				
구분	당반기		전반기	
	3개월	누적	3개월	누적
단기종업원급여	576	1,139	568	1,154
퇴직급여	88	177	155	240
합계	664	1,316	723	1,394

상기의 주요 경영진은 당사 활동의 계획·운영·통제에 대한 중요한 권한과 책임을 가진 당사의 등기이사입니다.

6. 배당에 관한 사항

가. 배당에 관한 사항

당사는 주주가치 제고와 주주환원의 일환으로서 경영성과, Cash Flow, 투자, 재무구조 등을 종합적으로 고려하여 배당을 결정하고 있습니다. 이와 관련하여 당사는 투자자의 예측가능성을 제고하고자 2021~2023 사업년도의 배당 정책을 수립하여 아래와 같이 공시한 바 있습니다.

- 연결당기순이익 기준 20% 수준의 배당성향을 유지할 예정

- 상기 배당정책은 예정사항으로 경영환경 및 시장상황의 변화 등 제반 여건에 따라 변경 가능함
 - 각 사업연도 배당금 등 세부사항은 당사 이사회 및 정기주주총회에서 결의 예정
 - 연결당기순이익은 지배기업소유주지분 기준이며, 1회성 비정상 이익은 제외
- 또한, 당사는 이익배당에 관하여 정관(제43조)에 규정하고 있으며, 자사주 매입 및 소각 계획을 현재는 고려하고 있지 않습니다.

나. 주요배당지표 (최근 3사업연도 배당에 관한 사항)

구 분	주식의 종류	당기	전기	전전기
		제39기 반기	제38기	제37기
주당액면가액(원)		5,000	5,000	5,000
(연결)당기순이익(백만원)		-2,071,902	-3,071,565	1,186,182
(별도)당기순이익(백만원)		-948,684	-3,191,387	552,173
(연결)주당순이익(원)		-5,790	-8,584	3,315
현금배당금총액(백만원)		-	-	232,580
주식배당금총액(백만원)		-	-	-
(연결)현금배당성향(%)		-	-	19.61
현금배당수익률(%)	보통주	-	-	2.82
	우선주	-	-	-
주식배당수익률(%)	보통주	-	-	-
	우선주	-	-	-
주당 현금배당금(원)	보통주	-	-	650
	우선주	-	-	-
주당 주식배당(주)	보통주	-	-	-
	우선주	-	-	-

- 주1) (연결)당기순이익은 지배기업 소유주지분 금액입니다.
 주2) 주당 순이익은 액면가 5천원 기준으로 환산하여 계산하였습니다.
 주3) 주당 순이익 산출근거: 당기순이익/가중평균유통 보통주식수
 주4) (연결)현금배당성향은 연결당기순이익의 지배기업 소유주지분 귀속분에 대한 현금배당총액의 백분율입니다.
 주5) 상기 현금배당수익률(%)는 당해 배당과 관련된 주주총회 소집을 위한 주주명부폐쇄기간 초일의 제2매매거래일 전부터 과거 1주일간 공표된 매일의 유가증권 시장에서 형성된 최종시세가격의 산술평균가격에 대한 주당배당금의 비율을 백분율로 산정한 것입니다.

다. 과거 배당 이력

(단위: 회, %)

연속 배당횟수		평균 배당수익률	
분기(중간)배당	결산배당	최근 3년간	최근 5년간
-	-	0.94	0.56

주1) 평균 배당 수익률은 배당을 실시 하지 않은 사업연도까지 포함하여 단순평균법으로 계산한 수치입니다. (배당 결의일 기준으로 제37기만 배당 실시함)

7. 증권의 발행을 통한 자금조달에 관한 사항

7-1. 증권의 발행을 통한 자금조달 실적

[지분증권의 발행 등과 관련된 사항]

가. 증자(감자) 현황

당사는 공시대상 기간 중 자본금 변동사항이 없습니다.

나. 미상환 전환사채 발행현황

당사는 작성기준일 현재 미상환 전환사채를 보유하고 있지 않습니다.

[채무증권의 발행 등과 관련된 사항]

1) 채무증권 발행 실적

(기준일 : 2023년 06월 30일)

(단위 : 백만원, %)

발행회사	증권종류	발행방법	발행일자	권면(전자등록)총액	이자율	평가등급 (평가기관)	만기일	상환 여부	주관회사
엘지디스플레이 주식회사	회사채	사모	2023년 01월 19일	62,000	7.200%	A+ (한국신용평가, NICE신용평가)	2025년 01월 17일	미상환	신한투자증권, 하이투자증권
엘지디스플레이 주식회사	회사채	사모	2023년 01월 19일	15,000	7.250%	A+ (한국신용평가, NICE신용평가)	2026년 01월 19일	미상환	하이투자증권
엘지디스플레이 주식회사	회사채	사모	2023년 01월 26일	230,000	7.200%	A+ (한국신용평가, NICE신용평가)	2025년 01월 24일	미상환	KB증권, 한국투자증권, 하이투자증권, 한국산업은행
엘지디스플레이 주식회사	회사채	사모	2023년 01월 26일	30,000	7.250%	A+ (한국신용평가, NICE신용평가)	2026년 01월 26일	미상환	유진투자증권
엘지디스플레이 주식회사	회사채	사모	2023년 04월 28일	131,280	3M Term SOFR+1.90%	-	2026년 04월 28일	미상환	Woori Global Markets Asia Limited
합 계	-	-	-	468,280	-	-	-	-	-

2) 채무증권 미상환 잔액 (연결기준)

- 기업어음증권 미상환 잔액

(기준일 : 2023년 06월 30일)

(단위 : 백만원)

잔여만기		10일 이하	10일초과 30일이하	30일초과 90일이하	90일초과 180일이하	180일초과 1년이하	1년초과 2년이하	2년초과 3년이하	3년 초과	합 계
미상환 잔액	공모	0	0	0	0	0	0	0	0	0
	사모	0	0	100,000	0	200,000	0	0	0	300,000
	합계	0	0	100,000	0	200,000	0	0	0	300,000

- 단기사채 미상환 잔액

(기준일 : 2023년 06월 30일)

(단위 : 백만원)

잔여만기		10일 이하	10일초과 30일이하	30일초과 90일이하	90일초과 180일이하	180일초과 1년이하	합 계	발행 한도	잔여 한도
미상환 잔액	공모	0	0	0	0	0	0	0	0
	사모	0	0	0	0	0	0	0	0
	합계	0	0	0	0	0	0	0	0

- 회사채 미상환 잔액

(기준일 : 2023년 06월 30일)

(단위 : 백만원)

잔여만기		1년 이하	1년초과 2년이하	2년초과 3년이하	3년초과 4년이하	4년초과 5년이하	5년초과 10년이하	10년초과	합 계
미상환 잔액	공모	80,000	610,000	0	335,000	0	0	0	1,025,000
	사모	0	292,000	176,280	0	0	0	0	468,280
	합계	80,000	902,000	176,280	335,000	0	0	0	1,493,280

주) 미상환 잔액에는 2023년 이전 회사채발행 금액 중 미상환 잔액 1,025,000백만원이 포함되어 있습니다.

- 신종자본증권 미상환 잔액

(기준일 : 2023년 06월 30일)

(단위 : 백만원)

잔여만기		1년 이하	1년초과 5년이하	5년초과 10년이하	10년초과 15년이하	15년초과 20년이하	20년초과 30년이하	30년초과	합 계
미상환 잔액	공모	0	0	0	0	0	0	0	0
	사모	0	0	0	0	0	0	0	0
	합계	0	0	0	0	0	0	0	0

- 조건부자본증권 미상환 잔액

(기준일 : 2023년 06월 30일)

(단위 : 백만원)

잔여만기		1년 이하	1년초과 2년이하	2년초과 3년이하	3년초과 4년이하	4년초과 5년이하	5년초과 10년이하	10년초과 20년이하	20년초과 30년이하	30년초과	합 계
미상환 잔액	공모	0	0	0	0	0	0	0	0	0	0
	사모	0	0	0	0	0	0	0	0	0	0
	합계	0	0	0	0	0	0	0	0	0	0

3) 채무증권 미상환 잔액 (별도기준)

- 기업어음증권 미상환 잔액

(기준일 : 2023년 06월 30일)

(단위 : 백만원)

잔여만기		10일 이하	10일초과 30일이하	30일초과 90일이하	90일초과 180일이하	180일초과 1년이하	1년초과 2년이하	2년초과 3년이하	3년 초과	합 계
미상환 잔액	공모	0	0	0	0	0	0	0	0	0
	사모	0	0	100,000	0	200,000	0	0	0	300,000
	합계	0	0	100,000	0	200,000	0	0	0	300,000

	합계	0	0	100,000	0	200,000	0	0	0	300,000
--	----	---	---	---------	---	---------	---	---	---	---------

- 단기사채 미상환 잔액

(기준일 : 2023년 06월 30일)

(단위 : 백만원)

잔여만기		10일 이하	10일초과 30일이하	30일초과 90일이하	90일초과 180일이하	180일초과 1년이하	합 계	발행 한도	잔여 한도
미상환 잔액	공모	0	0	0	0	0	0	0	0
	사모	0	0	0	0	0	0	0	0
	합계	0	0	0	0	0	0	0	0

- 회사채 미상환 잔액

(기준일 : 2023년 06월 30일)

(단위 : 백만원)

잔여만기		1년 이하	1년초과 2년이하	2년초과 3년이하	3년초과 4년이하	4년초과 5년이하	5년초과 10년이하	10년초과	합 계
미상환 잔액	공모	80,000	610,000	0	335,000	0	0	0	1,025,000
	사모	0	292,000	176,280	0	0	0	0	468,280
	합계	80,000	902,000	176,280	335,000	0	0	0	1,493,280

주) 미상환 잔액에는 2023년 이전 회사채발행 금액 중 미상환 잔액 1,025,000백만원이 포함되어 있습니다.

- 신종자본증권 미상환 잔액

(기준일 : 2023년 06월 30일)

(단위 : 백만원)

잔여만기		1년 이하	1년초과 5년이하	5년초과 10년이하	10년초과 15년이하	15년초과 20년이하	20년초과 30년이하	30년초과	합 계
미상환 잔액	공모	0	0	0	0	0	0	0	0
	사모	0	0	0	0	0	0	0	0
	합계	0	0	0	0	0	0	0	0

- 조건부자본증권 미상환 잔액

(기준일 : 2023년 06월 30일)

(단위 : 백만원)

잔여만기		1년 이하	1년초과 2년이하	2년초과 3년이하	3년초과 4년이하	4년초과 5년이하	5년초과 10년이하	10년초과 20년이하	20년초과 30년이하	30년초과	합 계
미상환 잔액	공모	0	0	0	0	0	0	0	0	0	0
	사모	0	0	0	0	0	0	0	0	0	0
	합계	0	0	0	0	0	0	0	0	0	0

4) 사채관리계약 주요내용 및 충족여부 등

(작성기준일 : 2023년 06월 30일)

(단위 : 백만원, %)

채권명	발행일	만기일	발행액	사채관리 계약체결일	사채관리회사
제41-2회 회사채	2019.02.26	2024.02.26	80,000	2019.02.13	하나금융투자

(이행현황기준일 : 2023년 06월 30일)

재무비율 유지현황	계약내용	부채비율(연결재무제표 기준) 400% 이하 유지
	이행현황	이행 (292.9%)
담보권설정 제한현황	계약내용	지급보증 및 담보설정금액이 최근 보고서상 자기자본 (연결재무제표 기준)의 200% 이하
	이행현황	이행 (36.5%)
자산처분 제한현황	계약내용	한 회계연도당 자산총계(연결재무제표 기준)의 70% 이상의 자산 처분 제한
	이행현황	이행 (1.1%)
지배구조변경 제한현황	계약내용	상호출자제한 기업집단 유지
	이행현황	상호출자제한 기업집단 유지
이행상황보고서 제출현황	이행현황	2023.04.11 제출

주1) 이행현황기준일은 이행현황 판단 시 적용한 회계감사인의 감사의견(확인 및 의견표시)이 표명된 가장 최근의 재무제표의 작성기준일이며, 지배구조변경 제한현황은 공시서류작성기준일임.

주2) 이행현황은 제39기 반기말 연결재무제표 기준입니다.

주3) 이행상황보고서는 제38기말 연결재무제표 기준으로 작성하여, 사채관리회사에 제출한 최근의 제출일자입니다.

(작성기준일 : 2023년 06월 30일)

(단위 : 백만원, %)

채권명	발행일	만기일	발행액	사채관리 계약체결일	사채관리회사
제43-1회 회사채	2021.09.14	2024.09.14	290,000	2021.09.02	한국증권금융

(이행현황기준일 : 2023년 06월 30일)

재무비율 유지현황	계약내용	부채비율(연결재무제표 기준) 400% 이하 유지
	이행현황	이행 (292.9%)
담보권설정 제한현황	계약내용	지급보증 및 담보설정금액이 최근 보고서상 자기자본 (연결재무제표 기준)의 300% 이하
	이행현황	이행 (36.5%)
자산처분 제한현황	계약내용	한 회계연도당 자산총계(연결재무제표 기준)의 70% 이상의 자산 처분 제한
	이행현황	이행 (1.1%)
지배구조변경 제한현황	계약내용	상호출자제한 기업집단 유지
	이행현황	상호출자제한 기업집단 유지
이행상황보고서 제출현황	이행현황	2023.04.11 제출

주1) 이행현황기준일은 이행현황 판단 시 적용한 회계감사인의 감사의견(확인 및 의견표시)이 표명된 가장 최근의 재무제표의 작성기준일이며, 지배구조변경 제한현황은 공시서류작성 기준일입니다.

주2) 이행현황은 제39기 반기말 연결재무제표 기준입니다.

주3) 이행상황보고서는 제38기말 연결재무제표 기준으로 작성하여, 사채관리회사에 제출한 최근의 제출일자입니다.

(작성기준일 : 2023년 06월 30일)

(단위 : 백만원, %)

채권명	발행일	만기일	발행액	사채관리 계약체결일	사채관리회사
제43-2회 회사채	2021.09.14	2026.09.14	210,000	2021.09.02	한국증권금융

(이행현황기준일 : 2023년 06월 30일)

재무비율 유지현황	계약내용	부채비율(연결재무제표 기준) 400% 이하 유지
	이행현황	이행 (292.9%)
담보권설정 제한현황	계약내용	지급보증 및 담보설정금액이 최근 보고서상 자기자본 (연결재무제표 기준)의 300% 이하
	이행현황	이행 (36.5%)
자산처분 제한현황	계약내용	한 회계연도당 자산총계(연결재무제표 기준)의 70% 이상의 자산 처분 제한
	이행현황	이행 (1.1%)
지배구조변경 제한현황	계약내용	상호출자제한 기업집단 유지
	이행현황	상호출자제한 기업집단 유지
이행상황보고서 제출현황	이행현황	2023.04.11 제출

주1) 이행현황기준일은 이행현황 판단 시 적용한 회계감사인의 감사의견(확인 및 의견표시)이 표명된 가장 최근의 재무제표의 작성기준일이며, 지배구조변경 제한현황은 공시서류작성 기준일입니다.

주2) 이행현황은 제39기 반기말 연결재무제표 기준입니다.

주3) 이행상황보고서는 제38기말 연결재무제표 기준으로 작성하여, 사채관리회사에 제출한 최근의 제출일자입니다.

(작성기준일 : 2023년 06월 30일)

(단위 : 백만원, %)

채권명	발행일	만기일	발행액	사채관리 계약체결일	사채관리회사
제44-1회 회사채	2022.02.23	2025.02.21	320,000	2022.02.11	한국증권금융

(이행현황기준일 : 2023년 06월 30일)

재무비율 유지현황	계약내용	부채비율(연결재무제표 기준) 400% 이하 유지
	이행현황	이행 (292.9%)
담보권설정 제한현황	계약내용	지급보증 및 담보설정금액이 최근 보고서상 자기자본(연결재무제표 기준)의 300% 이하

	이행현황	이행 (36.5%)
자산처분 제한현황	계약내용	한 회계연도당 자산총계(연결재무제표 기준)의 70% 이상의 자산 처분 제한
	이행현황	이행 (1.1%)
지배구조변경 제한현황	계약내용	상호출자제한 기업집단 유지
	이행현황	상호출자제한 기업집단 유지
이행상황보고서 제출현황	이행현황	2023.04.11 제출

주1) 이행현황기준일은 이행현황 판단 시 적용한 회계감사인의 감사의견(확인 및 의견표시)이 표명된 가장 최근의 재무제표의 작성기준일이며, 지배구조변경 제한현황은 공시서류작성기준일입니다.

주2) 이행현황은 제39기 반기말 연결재무제표 기준입니다.

주3) 이행상황보고서는 제38기말 연결재무제표 기준으로 작성하여, 사채관리회사에 제출한 최근의 제출일자입니다.

(작성기준일 : 2023년 06월 30일)

(단위 : 백만원, %)

채권명	발행일	만기일	발행액	사채관리 계약체결일	사채관리회사
제44-2회 회사채	2022.02.23	2027.02.23	125,000	2022.02.11	한국증권금융

(이행현황기준일 : 2023년 06월 30일)

재무비율 유지현황	계약내용	부채비율(연결재무제표 기준) 400% 이하 유지
	이행현황	이행 (292.7%)
담보권설정 제한현황	계약내용	지급보증 및 담보설정금액이 최근 보고서상 자기자본(연결재무제표 기준)의 300% 이하
	이행현황	이행 (36.5%)
자산처분 제한현황	계약내용	한 회계연도당 자산총계(연결재무제표 기준)의 70% 이상의 자산 처분 제한
	이행현황	이행 (1.1%)
지배구조변경 제한현황	계약내용	상호출자제한 기업집단 유지
	이행현황	상호출자제한 기업집단 유지
이행상황보고서 제출현황	이행현황	2023.04.11 제출

주1) 이행현황기준일은 이행현황 판단 시 적용한 회계감사인의 감사의견(확인 및 의견표시)이 표명된 가장 최근의 재무제표의 작성기준일이며, 지배구조변경 제한현황은 공시서류작성기준일입니다.

주2) 이행현황은 제39기 반기말 연결재무제표 기준입니다.

주3) 이행상황보고서는 제38기말 연결재무제표 기준으로 작성하여, 사채관리회사에 제출한 최근의 제출일자입니다.

7-2. 증권의 발행을 통해 조달된 자금의 사용실적

가. 공모자금의 사용내역

(기준일 : 2023년 06월 30일)

(단위 : 백만원)

구분	회차	납입일	증권신고서 등의 자금사용 계획		실제 자금사용 내역		차이발생 사유 등
			사용용도	조달금액	내용	금액	
공모사채 (녹색채권)	제43-1회	2021.09.14	시설자금(OLED 제품 생산설비 및 시설투자)	290,000	시설자금(OLED 제품 생산설비 및 시설투자)	290,000	-
공모사채 (녹색채권)	제43-2회	2021.09.14	시설자금(OLED 제품 생산설비 및 시설투자)	210,000	시설자금(OLED 제품 생산설비 및 시설투자)	210,000	-
공모사채 (녹색채권)	제44-1회	2022.02.23	시설자금(OLED 제품 생산설비 및 시설투자)	320,000	시설자금(OLED 제품 생산설비 및 시설투자)	320,000	-
공모사채 (녹색채권)	제44-2회	2022.02.23	시설자금(OLED 제품 생산설비 및 시설투자)	125,000	시설자금(OLED 제품 생산설비 및 시설투자)	125,000	-
합계	-	-	-	945,000	-	945,000	-

주) 2021년 09월 14일 발행된 제43-1회, 제43-2회 회사채, 2022년 02월 23일 발행된 제44-1회, 제44-2회 회사채는 ESG채권(녹색채권)으로 친환경 제품인 OLED 생산설비 및 시설 투자를 위하여 발행되었으며, 계획대로 OLED 제품 생산설비 및 시설투자에 사용되었습니다. 본 ESG채권의 구체적인 자금사용내역은 발행년도 이후 매 1년마다 당사의 홈페이지 및 한국거래소의 사회책임투자채권 전용 세그먼트에 ESG채권 사후보고서를 게시할 예정입니다.

8. 기타 재무에 관한 사항

가. 재무제표 제작성 등 유의사항

1) 재무제표 제작성

최근 3사업연도 내 재무제표 제작성 관련 사항이 없습니다.

2) 합병, 분할, 자산양수도, 영업양수도에 관한 사항

최근 3사업연도 내 합병, 분할, 자산양수도, 영업양수도에 관한 사항이 없습니다.

3) 자산유동화와 관련한 자산매각의 회계처리 및 우발채무 등에 관한 사항

자산유동화와 관련한 자산매각에 해당하는 사항은 없으며, 우발채무 등에 관한 사항은 「Ⅲ. 재무에 관한 사항, 3. 연결재무제표 주석 15. 우발채무와 약정사항」을 참조 바랍니다.

4) 기타 재무제표 이용에 유의하여야 할 사항

(1) 주요 회계정책

당사의 반기 재무제표는 한국채택국제회계기준에 따라 작성되는 요약 중간재무제표입니다. 동 재무제표는 기업회계기준서제1034호 '중간재무보고'에 따라 작성되었으며, 연차재무제표에서 요구되는 모든 정보를 포함하고 있지 않으므로 본 요약 반기재무제표에 생략된 주석정보는 2022년 12월 31일로 종료된 회계연도의 연차재무제표를 참조하여야 합니다.

주요 회계정책 세부내역은 2023년 3월 13일 공시 된 제 38기 사업보고서의 「Ⅲ.재무에 관한 사항, 3.연결재무제표 주석, 3. 주요 회계정책 및 5. 재무제표 주석, 3. 주요 회계정책」을 참조하십시오.

나. 대손충당금 설정현황

1) 최근 3사업연도의 계정과목별 대손충당금 설정내역

(단위 : 백만원)

구 분	계정과목	채권 금액	대손충당금	대손충당금 설정률
제39기 반기말	매출채권	3,487,520	1,021	0.0%
	미수금	85,226	1,552	1.8%
	미수수익	26,806	0	0.0%
	합계	3,599,552	2,573	0.1%
제38기 말	매출채권	2,359,789	875	0.04%
	미수금	148,699	1,778	1.20%
	미수수익	22,505	0	0.00%
	합계	2,530,993	2,653	0.10%
제37기 말	매출채권	4,575,993	1,204	0.03%
	미수금	113,250	1,999	1.76%
	미수수익	13,030	6	0.05%
	합계	4,702,273	3,209	0.07%

주1) 연결재무상태표상 채권금액은 채권에서 대손충당금을 차감한 금액입니다.

2) 최근 3사업연도의 대손충당금 변동현황

(단위 : 백만원)

구 분	제39기 반기말	제38기	제37기
1. 기초 대손충당금 잔액합계	2,653	3,209	2,825
2. 순대손처리액(①-②±③)	-	-	-
① 대손처리액(상각채권액)	-	-	-
② 상각채권회수액	-	-	-
③ 기타증감액	-	-	-
3. 대손상각비 계상(환입)액	-80	-556	384
4. 기말 대손충당금 잔액합계	2,573	2,653	3,209

3) 매출채권 관련 대손충당금 설정방침

- 당사는 개별적인 손상검사 및 집합적인 손상검사를 수행하고 있습니다.

모든 중요 수취채권 잔액에 대해 당사는 개별적으로 손상평가를 하며, 개별적으로 손상되지 않았다고 평가된 자산과 관련하여서는 확인되지 않았지만 발생한 손상에 대한 집합적

인 손상검사를 수행하고 있습니다. 개별적으로 중요하지 않은 수취채권은 유사한 위험 성격을 갖는 수취채권 집단별로 손상평가가 수행됩니다.

- 당사는 수취채권 등의 집합적인 손상평가를 수행함에 있어서 연체 비율, 연체 채권의 회수 및 실제 발생 손실의 금액에 대한 과거 추세, 현재의 경제 환경과 신용 조건이 과거의 손상 경험을 보다 높거나 낮은 손실을 발생시킬 가능성에 대한 경영진의 판단을 활용하고 있습니다.

- 당사의 대손예상액 산정기준은 다음과 같습니다.

당사는 개별 거래처별로 신용거래한도를 설정하고 신규거래처에 대해서는 정량적, 정성적 분석을 바탕으로 제3자보증, 보험가입 또는 팩토링 이용 여부를 결정하고 있습니다. 당사는 보험가입 채권(한도 내)과 신용도가 높은 거래처에 대한 채권에 대하여는 충당금을 설정하지 않고 있습니다. 그 외의 매출채권 및 기타채권에 대해 개별적 또는 집합적으로 손상차손 발생여부를 평가하여 기대신용손실에 근거하여 채권에 대한 충당금을 설정하고 있으며, 채권 보험 가입채권 및 사고채권의 대손충당금 설정률은 다음과 같습니다.

상황		설정률
채권보험 가입		(1-보험 Coverage%)*1%
사고채권	담보범위 내	0%
	담보범위 초과	100%

4) 보고기간말 현재 경과기간별 매출채권 잔액 현황

(단위 : 백만원)

구 분		6월 이하	6월 초과 1년 이하	1년 초과 3년 이하	3년 초과	계
금 액	일반	2,907,287	5,068	2,956	0	2,915,311
	특수관계자	572,209	0	0	0	572,209
	계	3,479,496	5,068	2,956	0	3,487,520
구성비율		99.8%	0.1%	0.1%	0	100.0%

주) 위의 금액은 총액기준임

다. 재고자산의 보유 및 실사내역 등

1) 최근 3사업연도의 재고자산의 사업부문별 보유현황

(단위 : 백만원)

사업부문	계정과목	제39기 반기말	제38기말	제37기말	비고
Display	제품	669,141	822,177	1,180,329	-
	재공품	1,242,066	1,235,363	1,202,548	-
	원재료	601,951	651,602	786,739	-
	저장품	168,425	163,776	180,759	-
	소 계	2,681,583	2,872,918	3,350,375	-

총자산대비 재고자산 구성비율(%) [재고자산÷기말자산총계×100]	7.2%	8.1%	8.8%	-
재고자산회전율(회수) [연환산 매출원가÷{(기초재고+기말재고)÷2}]	7.0회	8.0회	8.9회	-

2) 재고자산의 실사내역 등

① 실사일자

- 당사는 내부방침에 따라 6월말 및 12월말 기준으로 매년 2회 재고자산 실사를 실시함
- 당사의 외부감사인인 삼정회계법인 및 KPMG는 당사의 재고실사에 입회·확인하고 일부 항목에 대해 표본 추출하여 그 실재성과 완전성을 확인함
- 실사일자가 재무상태표일 이외의 날에 행하여진 경우에는 실사일자와 기말시점 간의 재고자산 변동내역은 해당기간 재고의 입출고 내역의 확인을 통해 재무상태표일 기준으로 재고자산의 실재성을 확인함

② 실사방법

- 사내보관재고 : 전수조사 실시를 기본으로 하며, 일부 중요성이 적은 품목의 경우 Sample 조사 실시
- 사외보관재고 : 제3자 보관재고, 운송중인 재고에 대해서는 전수로 물품보유 확인서 또는 장치확인서 징구 및 표본조사 병행
- 외부감사인은 당사의 재고실사에 입회하여 표본을 추출하여 재고자산의 실재성을 확인하고 있음

③ 장기체화재고 등 현황

- 재고자산의 순실현가능가치가 취득원가보다 하락한 경우에는 순실현가능가치를 재무상태표가액으로 하고 있으며, 당반기말 현재 재고자산에 대한 평가내역은 다음과 같음

(단위 : 백만원)

계정과목	취득원가	보유금액	재고자산평가총당금	기말잔액	비고
제 품	732,069	732,069	-62,928	669,141	-
재 공 품	1,361,625	1,361,625	-119,559	1,242,066	-
원 재 료	628,241	628,241	-26,290	601,951	-
저 장 품	199,557	199,557	-31,132	168,425	-
계	2,921,492	2,921,492	-239,909	2,681,583	-

라. 수주계약 현황

당사는 일부 제품군에서 완성차 업체의 생산 계획에 따라 납품하고 있으나, 공급물량 등이 고객의 실제 주문 및 향후 시장 상황에 따라 유동적이며 대내외적 경제환경 변화와 그에 따른 수요 변화를 정확히 예측할 수 없습니다. 또한, 당사는 작성기준일 현재 원가기준 투입법을 적용하여 진행기준수익을 인식하는 수주계약이 존재하지 않습니다.

마. 공정가치평가 절차 요약

당사가 정한 회계정책 및 공시사항에 의거 당사는 금융 및 비금융 자산과 부채에 대해서 공

정가치를 결정하여야 합니다. 측정 및 공시 목적상 공정가치는 아래에서 설명하고 있는 방법에 근거하여 결정되었습니다. 필요한 경우 당사는 공정가치 측정시 사용된 가정에 대한 추가적인 정보를 각 해당 자산 혹은 부채의 주식사항에 공시하고 있습니다.

1) 유동자산·부채

유동자산·부채는 만기가 단기이므로 그 공정가치가 장부가액에 근사합니다.

2) 매출채권 및 기타채권

매출채권 및 기타채권의 공정가치는 미래의 현금흐름을 보고기간 종료일 현재의 시장이자율로 할인한 현재가치로 평가합니다. 동 공정가치는 주식공시 목적으로 산정합니다. 한편, 유동성채권은 그 공정가치가 장부가액에 근사합니다.

3) 지분증권과 채무증권에 대한 투자

시장에서 거래되는 당기손익-공정가치 측정 금융자산, 기타포괄손익-공정가치 측정금융자산의 공정가치는 보고기간 종료일 현재 공시되는 마감 매수호가에 의해 결정되며, 시장성 없는 투자자산의 공정가치는 외부평가기관 등의 공정가치 평가 결과에 의해 산정되고 있습니다.

4) 비파생금융부채

기타금융부채의 공시목적의 공정가치는 원금 및 이자로부터의 현금흐름을 보고기간 종료일의 시장이자율로 할인한 현재가치에 근거하여 산정되고 있습니다.

바. 당반기말 및 전기말 현재 금융자산과 부채의 장부금액과 공정가치

1) 공정가치와 장부금액

당사의 금융자산과 부채의 장부금액과 공정가치는 다음과 같습니다.

(단위: 백만원)				
구분	당반기말		전기말	
	장부금액	공정가치	장부금액	공정가치
상각후원가 측정 금융자산				
현금및현금성자산	2,378,439	(*)	1,824,649	(*)
금융기관예치금	1,474,109	(*)	1,722,618	(*)
매출채권	3,486,499	(*)	2,358,914	(*)
미수금	83,674	(*)	146,921	(*)
미수수익	26,806	(*)	22,505	(*)
보증금	24,310	(*)	26,586	(*)
단기대여금	30,612	(*)	30,062	(*)
장기대여금	48,256	(*)	58,806	(*)
리스채권	7,613	(*)	11,058	(*)
당기손익-공정가치 측정 금융자산				
지분증권	88,884	88,884	96,064	96,064
전환증권	3,110	3,110	1,797	1,797
파생상품자산	257,970	257,970	230,080	230,080
공정가치위험회피에 효과적인 금융자산				

파생상품자산	4	4	-	-
당기손익-공정가치 측정 금융부채				
파생상품부채	28,857	28,857	47,408	47,408
공정가치위험회피에 효과적인 금융부채				
파생상품부채	25,823	25,823	-	-
상각후원가 측정 금융부채				
차입금	15,931,061	15,968,604	13,542,664	13,521,494
사채	1,489,598	1,468,155	1,448,746	1,377,696
매입채무	4,480,948	(*)	4,061,684	(*)
미지급금	2,476,529	(*)	3,242,929	(*)
장기미지급금	398,814	(*)	435,232	(*)
임대보증금	150,475	(*)	146,788	(*)
리스부채	81,401	(*)	72,788	(*)

(*) 장부금액이 공정가치의 합리적인 근사치이므로 공정가치 공시에서 제외하였습니다.

2) 공정가치 결정에 사용한 이자율

공정가치 산정을 위해 당사가 적용한 할인율은 다음과 같습니다.

구분	당반기말	전기말
차입금 및 사채 등	4.62~6.69%	5.11~6.68%

3) 공정가치 서열체계

공정가치를 장부가액으로 하는 금융상품은 자산과 부채의 공정가치 측정을 위한 가치평가기법에 사용된 투입변수에 기초하여 아래의 수준으로 분류됩니다. 각 수준은 다음과 같이 정의됩니다.

- ① 동일한 자산이나 부채에 대한 활성시장의 공시가격(수준 1)
- ② 위 수준 1의 공시가격 이외에 자산이나 부채에 대해 직접적으로 또는 간접적으로 관측가능한 투입변수(수준 2)
- ③ 자산이나 부채에 대한 관측가능하지 않은 투입변수(수준 3)

당반기말과 전기말 현재 공정가치로 측정되는 금융상품의 공정가치 서열체계별 공정가치 금액은 다음과 같습니다.

(단위: 백만원)				
구분	당반기말			
	수준 1	수준 2	수준 3	합계
당기손익-공정가치 측정 금융자산				
지분증권	-	-	88,884	88,884
전환증권	-	-	3,110	3,110
파생상품자산	-	257,970	-	257,970
공정가치위험회피에 효과적인 금융자산				
파생상품자산	-	4	-	4

당기손익-공정가치 측정 금융부채				
파생상품부채	-	28,857	-	28,857
공정가치위험회피에 효과적인 금융부채				
파생상품부채	-	25,823	-	25,823
(단위: 백만원)				
구분	전기말			
	수준 1	수준 2	수준 3	합계
당기손익-공정가치 측정 금융자산				
지분증권	-	-	96,064	96,064
전환증권	-	-	1,797	1,797
파생상품자산	-	230,080	-	230,080
당기손익-공정가치 측정 금융부채				
파생상품부채	-	47,408	-	47,408

당반기말과 전기말 현재 공정가치 서열체계에 따른 수준별 현황 및 가치평가기법, 투입변수 등의 현황은 다음과 같습니다.

(단위: 백만원)						
구분	당반기말			가치평가기법	투입변수	
	수준 1	수준 2	수준 3			
자산	당기손익-공정가치 측정 금융자산					
	지분증권	-	-	88,884	현금흐름 할인모형 등	할인율 및 추정현금흐름 등
	전환증권	-	-	3,110	위험조정할인모형 및 이항모형	할인율 및 주가 및 변동성
	파생상품자산	-	257,970	-	현금흐름 할인모형	할인율 및 환율
	공정가치위험회피에 효과적인 금융자산					
	파생상품자산	-	4	-	현금흐름 할인모형	할인율 및 환율
부채	당기손익-공정가치 측정 금융부채					
	파생상품부채	-	28,857	-	현금흐름 할인모형	할인율 및 환율
	공정가치위험회피에 효과적인 금융부채					
	파생상품부채	-	25,823	-	현금흐름 할인모형	할인율 및 환율

(단위: 백만원)						
구분	전기말			가치평가기법	투입변수	
	수준 1	수준 2	수준 3			
자산	당기손익-공정가치 측정 금융자산					
	지분증권	-	-	96,064	현금흐름 할인모형	할인율 및 추정현금흐름
	전환증권	-	-	1,797	위험조정할인모형 및 이항모형	할인율 및 주가 및 변동성
	파생상품자산	-	230,080	-	현금흐름 할인모형	할인율 및 환율
부채	당기손익-공정가치 측정 금융부채					
	파생상품부채	-	47,408	-	현금흐름 할인모형	할인율 및 환율

당반기말과 전기말 현재 공정가치로 측정되지는 않으나 공정가치가 공시되는 금융상품의 공

정가치 서열체계에 따른 수준별 현황 및 가치평가기법, 투입변수 등의 현황은 다음과 같습니다.

(단위: 백만원)						
구분		당반기말			가치평가기법	투입변수
		수준 1	수준 2	수준 3		
부채	차입금	-	-	15,968,604	현금흐름 할인모형	할인율
	사채	-	-	1,468,155	현금흐름 할인모형	할인율

(단위: 백만원)						
구분		전기말			가치평가기법	투입변수
		수준 1	수준 2	수준 3		
부채	차입금	-	-	13,521,494	현금흐름 할인모형	할인율
	사채	-	-	1,377,696	현금흐름 할인모형	할인율

당기 및 전반기 중 수준 1, 수준 2 및 수준 3 간의 대체는 없으며, 수준 3 공정가치 측정으로 분류되는 금융자산의 당기 중 변동내역은 다음과 같습니다.

(단위: 백만원)						
구분	기초	취득	처분	평가	환율변동	당반기말
지분증권	96,064	635	(498)	(10,372)	3,055	88,884
전환사채	1,797	1,329	-	-	(16)	3,110

(단위: 백만원)							
구분	전기초	취득	처분	평가	환율변동	대체	전반기말
지분증권	48,805	16,170	(363)	(1,107)	4,812	1,185	69,502
전환증권	2,758	-	-	-	-	(1,185)	1,573

IV. 이사의 경영진단 및 분석의견

당사는 기업공시서식 작성기준에 따라 분,반기보고서의 본 항목을 기재하지 않으며 사업보고서에 기재할 예정입니다.

V. 회계감사인의 감사의견 등

1. 외부감사에 관한 사항

가. 회계감사인의 명칭 및 감사의견

1) 연결재무제표에 대한 회계감사인의 감사의견

사업연도	감사인	감사의견	강조사항 등	핵심감사사항
제39기(당반기)	삼정회계법인	예외사항 없음	해당사항 없음	-
제38기(전기)	삼정회계법인	적정	해당사항 없음	1. 현금창출단위 식별과 디스플레이(대형 OLED) 현금창출단위의 손상검사 2. 이연법인세자산의 실현가능성 평가
제37기(전전기)	삼정회계법인	적정	유형자산 개정기준서 조기적용에 따른 회계정책 변경 효과를 소급 적용	1. 디스플레이 현금창출단위의 손상 검사 2. 이연법인세자산의 실현가능성 평가

주1) 감사대상 종속기업은 제38기, 제37기 모두 회계감사인으로부터 적정의견을 받았습니다.

1) 검토대상 연결재무제표

본인은 별첨된 엘지디스플레이주식회사 및 그 종속기업(이하 "연결회사")의 요약 반기연결재무제표를 검토하였습니다. 동 요약 반기연결재무제표는 2023년 6월 30일 현재의 요약 반기연결재무상태표, 2023년과 2022년 6월 30일로 종료하는 3개월 및 6개월 보고기간의 요약 반기연결포괄손익계산서와 6개월 보고기간의 요약 반기연결자본변동표 및 요약 반기연결현금흐름표 그리고 유의적 회계정책에 대한 요약과 기타의 서술정보로 구성되어 있습니다.

2) 연결재무제표에 대한 경영진의 책임

경영진은 한국채택국제회계기준 제1034호 '중간재무보고'에 따라 이 요약 반기연결재무제표를 작성하고 공정하게 표시할 책임이 있으며, 부정이나 오류에 의한 중요한 왜곡표시가 없는 요약 반기연결재무제표를 작성하는데 필요하다고 결정한 내부통제에 대해서도 책임이 있습니다.

3) 감사인의 책임

본인의 책임은 상기 요약 반기연결재무제표에 대하여 검토를 실시하고 이를 근거로 이 요약 반기연결재무제표에 대하여 검토결과를 보고하는데 있습니다.

본인은 한국의 분·반기재무제표 검토준칙에 따라 검토를 실시하였습니다. 검토는 주로 회사의 재무 및 회계담당자에 대한 질문과 분석적 절차, 기타의 검토절차에 의해 수행됩니다. 또한 검토는 회계감사기준에 따라 수행되는 감사보다 그 범위가 제한적이므로 이러한 절차로는 감사인이 감사에서 파악되었을 모든 유의적인 문제를 알게 될 것이라는 확신을 얻을 수 없습니다. 따라서 본인은 감사의견을 표명하지 아니합니다.

4) 검토의견

본인의 검토결과 상기 요약 반기연결재무제표가 한국채택국제회계기준 제1034호 '중간재무보고'에 따라 중요성의 관점에서 공정하게 표시하지 않은 사항이 발견되지 아니하였습니다.

5) 기타사항

본인은 2022년 12월 31일 현재의 연결재무상태표, 동일로 종료된 회계연도의 연결포괄손익계산서, 연결자본변동표 및 연결현금흐름표(이 검토보고서에는 첨부되지 않음)를 회계감사기준에 따라 감사하였고, 2023년 3월 3일자 감사보고서에서 적정의견을 표명하였습니다. 비교표시목적으로 첨부한 2022년 12월 31일 현재의 연결재무상태표는 위의 감사받은 연결재무상태표와 중요성의 관점에서 차이가 없습니다.

나. 별도재무제표에 대한 회계감사인의 감사의견

사업연도	감사인	감사의견	강조사항 등	핵심감사사항
제39기(당반기)	삼정회계법인	예외사항 없음	해당사항 없음	-
제38기(전기)	삼정회계법인	적정	해당사항 없음	1. 현금창출단위 식별과 디스플레이(대형 OLED) 현금창출단위의 손상검사 2. 이연법인세자산의 실현가능성 평가
제37기(전전기)	삼정회계법인	적정	해당사항 없음	1. 디스플레이 현금창출단위의 손상 검사 2. 이연법인세자산의 실현가능성 평가

1) 검토대상 재무제표

본인은 별첨된 엘지디스플레이주식회사("회사")의 요약 반기재무제표를 검토하였습니다. 동 요약 반기재무제표는 2023년 6월 30일 현재의 요약 반기재무상태표, 2023년과 2022년 6월 30일로 종료하는 3개월 및 6개월 보고기간의 요약 반기포괄손익계산서와 6개월 보고기간의 요약 반기자본변동표 및 요약 반기현금흐름표 그리고 유의적 회계정책에 대한 요약과 기타의 서술정보로 구성되어 있습니다.

2) 재무제표에 대한 경영진의 책임

경영진은 한국채택국제회계기준 제1034호 '중간재무보고'에 따라 이 요약 반기재무제표를 작성하고 공정하게 표시할 책임이 있으며, 부정이나 오류에 의한 중요한 왜곡표시가 없는 요약 반기재무제표를 작성하는데 필요하다고 결정한 내부통제에 대해서도 책임이 있습니다.

3) 감사인의 책임

본인의 책임은 상기 요약 반기재무제표에 대하여 검토를 실시하고 이를 근거로 이 요약 반기재무제표에 대하여 검토결과를 보고하는데 있습니다.

본인은 한국의 분·반기재무제표 검토준칙에 따라 검토를 실시하였습니다. 검토는 주로 회사의 재무 및 회계담당자에 대한 질문과 분석적 절차, 기타의 검토절차에 의해 수행됩니다. 또한 검토는 회계감사기준에 따라 수행되는 감사보다 그 범위가 제한적이므로 이러한 절차로는 감사인이 감사에서 파악되었을 모든 유의적인 문제를 알게 될 것이라는 확신을 얻을 수 없습니다. 따라서 본인은 감사의견을 표명하지 아니합니다.

4) 검토의견

본인의 검토결과 상기 요약 반기재무제표가 한국채택국제회계기준 제1034호 '중간재무보고'에 따라 중요성의 관점에서 공정하게 표시하지 않은 사항이 발견되지 아니하였습니다.

5) 기타사항

본인은 2022년 12월 31일 현재의 재무상태표, 동일로 종료된 회계연도의 포괄손익계산서, 자본변동표 및 현금흐름표(이 검토보고서에는 첨부되지 않음)를 회계감사기준에 따라 감사하였고, 2023년 3월 3일자 감사보고서에서 적정의견을 표명하였습니다. 비교표시목적으로 첨부한 2022년 12월 31일 현재의 재무상태표는 위의 감사받은 재무상태표와 중요성의 관점에서 차이가 없습니다.

나. 감사용역 체결현황

[2023년 06월 30일 기준]

(단위 : 백만원)

사업연도	감사인	내 용	감사계약내역		실제수행내역	
			보수	시간	보수	시간
제39기 반기(당기)	삼정회계법인	외부감사인의 감사활동	1,640(590)	21,150	820(160)	6,172
제38기(전기)	삼정회계법인	외부감사인의 감사활동	1,557(575)	21,000	1,582(575)	21,238
제37기(전전기)	삼정회계법인	외부감사인의 감사활동	1,470(550)	20,700	1,470(550)	20,821

주1)보수의 ()내 금액은 영문감사(검토)보고서 관련 업무(Form 20-F / 6-K) 및 SOX404 감사에 대한 보수이며, 총소요시간에는 영문감사(검토)보고서 관련 업무 및 SOX404 감사에 대한 소요시간을 포함하고 있습니다.

주2) 보고서 제출일까지 실제 수행 내역을 반영하였습니다.

- 제39기 중간기간 검토

구분	1분기 검토	2분기 검토
연결	2023.04.05 ~ 2023.05.12	2023.07.06 ~ 2023.08.11
별도	2023.04.05 ~ 2023.05.12	2022.07.05 ~ 2022.08.12

주) 상기 검토 기간은 감사계획, 전산감사 및 중간감사 등을 제외한 일정입니다.

다. 회계감사인과의 비감사용역 계약체결 현황

사업연도	계약체결일	용역내용	용역수행기간	용역보수	비고
제38기(당반기)	-	-	-	-	-
	-	-	-	-	-
제37기(전기)	-	-	-	-	-
	-	-	-	-	-
제36기(전전기)	-	-	-	-	-
	-	-	-	-	-

주1) 별도, 직접계약 기준으로 작성 하였습니다.

라. 내부감사기구가 회계감사인과 논의한 결과

구분	일자	참석자	방식	주요 논의 내용
----	----	-----	----	----------

2021년 1차	2021.01.26	감사위원 및 외부감사인	대면회의	1. 20년 기말감사업무 경과 2. 20년 주요 감사업무 수행 현황 3. 20년 핵심감사사항과 관련하여 수행된 절차 4. 감독기관 중점 감리사항 및 개정 기준서
2차	2021.04.26	감사위원 및 외부감사인	대면회의	1. 21년 감사업무계획 2. 21년 1분기 재무제표 검토 결과 3. 21년 예상 핵심감사사항 4. 감독기관 중점 감리사항 및 도입예정 기준서
3차	2021.07.27	감사위원 및 외부감사인	대면회의	1. 21년 반기 재무제표 검토 결과 2. 21년 재무보고내부통제 테스트 계획 3. 감독기관 중점 감리사항 및 도입예정 기준서 주요내용
4차	2021.10.26	감사위원 및 외부감사인	대면회의	1. 21년3분기 재무제표 검토 결과 2. 21년 재무보고내부통제 테스트 중간보고 3. 회계쟁점 관련 감독기관 의견사항 공유
2022년 1차	2022.01.26	감사위원 및 외부감사인	대면회의	1. 21년 기말감사업무 경과 2. 21년 주요 감사업무 수행 현황 3. 21년 핵심감사사항과 관련하여 수행된 절차 4. 감독기관 중점 감리사항 및 기준서 개정사항 공유
2차	2022.04.26	감사위원 및 외부감사인	대면회의	1. 22년 감사업무 계획 2. 22년 1분기 재무제표 검토 결과 3. 22년 예상 핵심감사사항 4. 감독기관 중점 감리사항
3차	2022.07.26	감사위원 및 외부감사인	대면회의	1. 22년 2분기 재무제표 검토 결과 2. 22년 내부통제 테스트 계획 3. 감독기관 중점 감리사항 4. 미국증권거래위원회 기후 공시 의무화 확대 영향 5. 도입예정 기준서
4차	2022.10.25	감사위원 및 외부감사인	대면회의	1. 22년 3분기 재무제표 검토 결과 2. 22년 재무보고내부통제 중간테스트 결과 3. IFRS기준(또는 해석) Update 및 영향 4. 국제윤리기준위원회(IESBA) 독립성 요구사항
2023년 1차	2023.01.26	감사위원 및 외부감사인	대면회의	1. 22년 기말감사업무 경과 2. 22년 주요 감사업무 수행 현황 3. 22년 핵심감사사항과 관련하여 수행된 절차
2차	2023.04.25	감사위원 및 외부감사인	대면회의	1. 23년 감사업무 계획 2. 23년 1분기 재무제표 검토 결과 3. 22년 20-F 재무제표 감사 결과
3차	2023.07.25	감사위원 및 외부감사인	대면회의	1. 23년 2분기 재무제표 검토 결과 2. 감독기관 중점 감리사항 3. 도입예정 기준서

2. 내부통제에 관한 사항

가. 내부통제의 유효성 감사

감사위원회는 회사의 내부감시장치에 대해 평가하였으며, 2022년 12월 31일로 종료되는 사업연도의 회사의 내부감시장치는 적정하게 가동되었다고 평가하였습니다.

나. 내부회계관리제도

대표이사 및 내부회계관리자는 2022년 12월 31일로 종료하는 사업연도에 대한 회사의 내부회계관리제도 운영 실태를 평가하였으며, '내부회계관리제도 설계 및 운영 개념체계'에 근거하여 볼 때 중요성의 관점에서 효과적으로 설계되어 운영되고 있다고 판단하였습니다.

감사위원회는 2022년 12월 31일 현재 회사의 내부회계관리제도는 '내부회계관리제도 설계 및 운영 개념체계'에 근거하여 볼 때, 중요성의 관점에서 효과적으로 설계되어 운영되고 있다고 판단하였습니다.

[회계감사인의 내부회계관리제도 감사의견]

사업연도	감사인	감사의견	지적사항 등
제39기 반기(당기)	삼정 회계법인	해당사항 없음	해당사항 없음
제38기 (전기)	삼정 회계법인	회사의 내부회계관리제도는 2022년 12월 31일 현재 '내부회계관리제도 설계 및 운영 개념체계'에 따라 중요성의 관점에서 효과적으로 설계 및 운영되고 있습니다.	해당사항 없음
제37기 (전전기)	삼정 회계법인	회사의 내부회계관리제도는 2021년 12월 31일 현재 '내부회계관리제도 설계 및 운영 개념체계'에 따라 중요성의 관점에서 효과적으로 설계 및 운영되고 있습니다.	해당사항 없음

VI. 이사회 등 회사의 기관에 관한 사항

1. 이사회에 관한 사항

가. 이사회 구성 개요

보고서 작성 기준일 기준 당사의 이사회는 2인의 사내이사, 1인의 기타비상무이사, 4인의 사외이사 등 7인의 이사로 구성되어 있습니다. 또한 이사회 내에는 5개(감사위원회, 사외이사 후보추천위원회, ESG위원회, 경영위원회 및 내부거래위원회)의 위원회가 있습니다.

(1) 사외이사 및 그 변동현황 [2023년 06월 30일 기준]

(단위 : 명)

이사의 수	사외이사 수	사외이사 변동현황		
		선임	해임	중도퇴임
7	4	2	-	-

주1) 2023년 3월 21일 주주총회에서 오정석 사외이사, 박상희 사외이사가 신규 선임 되었으며, 정호영 사내이사가 재선임되었습니다.

나. 주요의결사항

회사	개최일자	의안내용	가결여부	이사의 성명					
				정호영 (출석률: 100%)	하범종 (출석률: 100%)	김성현 (출석률: 100%)	문두철 (출석률: 100%)	강정혜 (출석률: 100%)	오정석 (출석률: 100%)
				찬반 여부					
1	2023.01.26	1. 2022년 4분기 실적 보고	보고	-	-	-	-	-	-
		2. 내부회계관리제도 운영실태 보고	보고	-	-	-	-	-	-
		3. 제38기 재무제표 승인	가결	찬성	찬성	찬성	찬성	찬성	찬성
		4. 제38기 영업보고서 승인	가결	찬성	찬성	찬성	찬성	찬성	찬성
		5. 2023년 사업계획 승인	가결	찬성	찬성	찬성	찬성	찬성	찬성
2	2023.02.17	1. 정기주주총회 소집 및 회의목적사항 승인	가결	찬성	찬성	찬성	찬성	찬성	찬성
		2. 내부회계관리제도 운영실태 평가결과 보고	보고	-	-	-	-	-	-
		3. 준법통제체제 운영실태 보고	보고	-	-	-	-	-	-
		4. 경영위원회 결의사항 보고	보고	-	-	-	-	-	-

회사	개최일자	의안내용	가결여부	이사의 성명						
				정호영 (출석률: 60%)	하범종 (출석률: 100%)	김성현 (출석률: 100%)	문두철 (출석률: 100%)	강정혜 (출석률: 100%)	오정석 (출석률: 100%)	박상희 (출석률: 100%)
				찬반 여부						
3	2023.03.21	1. 이사회 의장 선임	가결	불참	찬성	찬성	찬성	찬성	찬성	찬성
		2. 대표이사 선임	가결	불참	찬성	찬성	찬성	찬성	찬성	찬성
		3. 이사회 내 위원회 위원 선임	가결	불참	찬성	찬성	찬성	찬성	찬성	찬성
		4. 산업 안전 및 보건 계획 승인	가결	불참	찬성	찬성	찬성	찬성	찬성	찬성
		5. 부동산 담보제공 승인	가결	불참	찬성	찬성	찬성	찬성	찬성	찬성

		6. 이사 보수 집행 승인	가결	불참	찬성	찬성	찬성	찬성	찬성	찬성
4	2023.03.27	1. 자금 차입 및 담보제공 승인	가결	찬성	-	찬성	찬성	찬성	찬성	찬성
5	2023.04.25	1. 2023년 1분기 실적 보고	보고	-	-	-	-	-	-	-
		2. ESG위원회 규정 개정 승인	가결	찬성	찬성	찬성	찬성	찬성	찬성	찬성
6	2023.05.24	1. HR 이슈 보고	보고	-	-	-	-	-	-	-
		2. 조직문화 개선 대책위원회 발족 승인	가결	불참	찬성	찬성	찬성	찬성	찬성	찬성
7	2023.07.25	1. 2023년 2분기 실적 보고	보고	-	-	-	-	-	-	-
		2. 경영위원회 결의사항 보고	보고	-	-	-	-	-	-	-
		3. P7 정용료 승인	가결	찬성	-	찬성	찬성	찬성	찬성	찬성

주1) 2023년 3월 27일 1호 안건, 7월 25일 3호 안건은 하범중 이사 의결권 제한 안건입니다

주2) 보고서 제출일까지 이사회 주요 의결사항을 모두 기재하였습니다.

다. 이사회 내 위원회

(1) 이사회 내의 위원회 구성현황

[2023년 06월 30일 기준]

위원회명	구성	소속 이사명	설치목적 및 권한사항	비고
경영위원회	사내이사 2인	정호영(위원장), 김성현	<ul style="list-style-type: none"> - 설치목적 : 일상적인 경영사항 및 일정 규모 이하의 재무에 관한 사항의 위임 처리를 통하여 이사회가 보다 더중요한 안건을 집중적이고 효율적으로 심의할 수 있도록 하고 경영진의 신속한 업무수행을 도모함 - 권한사항 : 1. 경영에 관한 사항 <ul style="list-style-type: none"> ① 출자금 500억 원 이하인 해외 자회사의 설치, 이전 또는 폐지 ② 지점, 공장, 사무소, 사업장, 기타 중요시설의 설치, 이전 또는 폐지 ③ 명의개서대리인의 지정 ④ 기타 법령 또는 정관에서 정한 사항 및 이사회에서 위임 받은 사항 2. 재무에 관한 사항 <ul style="list-style-type: none"> 건당 규모가 직전 분기말 자기자본의 5% 이하 사채(전환사채 및 신주인수권부 사채 제외) 발행. 단, 연간 총 발행 금액은 이사회에서 정한 한도 내로 함. 	-

ESG위원회	사외이사 4인, 사내이사 1인	문두철(위원장), 강정혜, 오정석, 박상희, 정호영	<p>- 설치목적 : 환경, 사회, 지배구조에 관한 ESG 경영을 강화하여, 장기적이고 지속 가능한 성장을 실현하기 위함</p> <p>- 권한사항 :</p> <p>1. 승인사항 ① ESG 경영을 위한 기본 정책 및 전략 등의 수립 ② ESG 중장기 목표의 설정 ③ 기타 이사회에서 위임을 받거나 위원회가 필요하다고 인정한 사항</p> <p>2. 보고사항 ① ESG 경영 활동에 대한 계획 및 이행 성과 ② ESG 관련 중대한 리스크 발생 및 대응에 관련된 사항 ③ 기타 위원회가 필요하다고 인정한 사항</p>	-
내부거래위원회	사외이사 3인, 사내이사 1인	강정혜(위원장), 오정석, 문두철, 김성현	<p>- 설치목적 : 계열사 간 거래 등 내부거래에 대한 회사의 내부통제를 강화하여 거래의 공정성과 회사 경영의 투명성을 제고하기 위함</p> <p>- 권한사항 :</p> <p>1. 승인사항 ① 상법상 회사의 최대주주, 그의 특수관계인 및 회사의 특수관계 인과의 거래 중에서 다음의 어느 하나에 해당하는 거래 가. 단일 거래규모가 최근 사업연도 말 현재의 자산총액 또는 매출총액의 1,000분의 5 이상인 경우 나. 연간 거래규모가 최근 사업연도 말 현재의 자산총액 또는 매출총액의 1,000분의 25 이상인 경우 ② 공정거래법상 특수관계인에 대한 부당한 이익제공 등 금지(이익 편취 규제)에 해당하는 대상과의 거래로서 거래금액이 20억원 이상인 경우 ③ 법령상 이사회의 승인을 받아야 하는 내부거래 관련 사항</p> <p>2. 보고사항 ① 이사회에서 한도 승인을 받은 내부거래의 집행 내역에 관한 사항 ② 기타 위원회가 필요하다고 인정한 사항</p>	-

주1) 감사위원회와 사외이사 후보추천위원회는 기업공시서식 작성기준에 따라 별도 기재 하였습니다.

주2) 2023년 3월 21일 정호영, 오정석, 박상희 이사가 ESG위원회 위원으로, 문두철, 오정석 이사가 내부거래위원회 위원으로 각각 선임되었습니다.

(2) 위원회 활동내역

위원회명	개최일자	의안내용	가결여부	이사의 성명	
				정호영 (출석률:100%)	김성현 (출석률:100%)

			찬반 여부		
경영위원회	2023.01.18	1. 제45회, 제46회 무보증 사모사채 발행의 건	가결	찬성	찬성
	2023.04.21	1. 변동금리부 해외 무보증 사채 발행의 건	가결	찬성	찬성
	2023.05.30	1. P62 공장 폐지 승인의 건	가결	찬성	찬성

위원회명	개최일자	의안내용	가결여부	이사의 성명			
				강정혜 (출석률:100%)	오정석 (출석률:100%)	문두철 (출석률:100%)	김성현 (출석률:100%)
				찬반 여부			
내부거래 위원회	2023.03.21	1. 자금 차입 및 담보제공 승인	가결	찬성	찬성	찬성	찬성
		2. 내부거래 평가 및 리스크 검토	가결	찬성	찬성	찬성	찬성
위원회	2023.07.21	1. P7 점용료 거래 승인	가결	찬성	찬성	찬성	찬성
		2. '23년 상반기 내부거래 실적 보고	보고	-	-	-	-

위원회명	개최일자	의안내용	가결여부	이사의 성명				
				문두철 (출석률:100%)	강정혜 (출석률:100%)	오정석 (출석률:100%)	박상희 (출석률:100%)	정호영 (출석률:100%)
				찬반 여부				
ESG 위원회	2023.04.25	1. 2050 탄소중립 추진 계획	가결	찬성	찬성	찬성	찬성	찬성
		2. 기업지배구조 현장 및 가이드라인 도입	가결	찬성	찬성	찬성	찬성	
		3. ESG Report 발간 계획	보고	-	-	-	-	

주1) 보고서 제출일까지 이사회 내 위원회의 주요 활동내역을 모두 기재하였습니다.

라. 이사의 독립성

(1) 이사의 선임

이사는 상법 등 관련 법령과 정관 등 회사의 규정상의 절차를 준수하여 선임되며, 이사 선출에 대한 독립성 기준을 별도로 운영하고 있지는 않습니다. 다만, 이사 선임에 있어서 공정성과 독립성을 확보하기 위하여 관련 법령, 정관, 이사회규정 및 사외이사후보추천위원회규정에 근거하여, 사내이사 및 기타비상무이사는 이사회, 사외이사는 사외이사후보추천위원회의 각 추천을 거친 후 주주총회에서 최종 선임하게 됩니다. 그 과정에서 이사회 및 사외이사후보추천위원회는 각 후보자가 이사로서의 독립성, 전문성 등을 지니고 있는지, 직무수행에 적합한지 등에 대한 엄격한 심사를 거치고 있습니다. 이러한 절차를 통해 선임된 이사는 다음과 같습니다.

[2023년 06월 30일 기준]

직명	성명	연임 여부 및 연임 횟수	추천인	활동분야 (담당업무)	회사와의 거래	최대주주 또는 주요주주와의 관계	선임배경
사내이사(대표이사)	정호영	○ (1회)	이사회	이사회 의장	해당없음	계열회사 (LG디스플레이)의 임원	당사 및 LG전자, LG생활건강의 CFO를 비롯하여 LG화학의 COO 겸 CFO를 역임한 경험과 당사 사업에 대한 높은 이해, 재무 분야의 풍부한 경험을 바탕으로 향후 회사의 전략적 성과를 도출하고 실적을 개선하는데 매우 적합한 것으로 판단함
사내이사	김성현	-	이사회	전사 재경전반 총괄	해당없음	계열회사 (LG디스플레이)의 임원	당사 및 LG유플러스 금융담당 등의 경험을 바탕으로 당사의 재무 건전성과 내부 프로세스 개선에 기여할 것으로 판단함

기타비상무이사	하범중	-	이사회	전사 경영전반에 대한 업무	해당없음	계열회사(주LG)의 임원	기타비상무이사로서 전사 경영전반에 대한 업무를 안정적으로 수행하기하기에 매우 적합하다고 판단함
사외이사	문두철	-	사외이사 후보추천위원회	전사 경영전반에 대한 업무	해당없음	해당없음	회계·재무전문가로 전문성이 있다고 판단함
사외이사	강정혜	-	사외이사 후보추천위원회	전사 경영전반에 대한 업무	해당없음	해당없음	법률전문가로 전문성이 있다고 판단함
사외이사	오정석	-	사외이사 후보추천위원회	전사 경영전반에 대한 업무	해당없음	해당없음	경영자문전문가로 전문성이 있다고 판단함
사외이사	박상희	-	사외이사 후보추천위원회	전사 경영전반에 대한 업무	해당없음	해당없음	산업기술전문가로 전문성이 있다고 판단함

주1) 2023년 3월 21일 주주총회에서 정호영 사내이사가 재선임되었으며, 오정석 사외이사, 박상희 사외이사가 신규 선임되었습니다.

(2) 사외이사 후보추천위원회

회사는 관련법규(상법 제542조의 8 제4항) 및 회사의 정관에 의거 사외이사 후보를 추천하기 위하여 사외이사 후보추천위원회를 설치 및 운영하고 있습니다. 사외이사후보추천위원회의 구성 및 주요 활동내역은 다음과 같습니다.

1) 설치 및 구성현황

[2023년 3월 21일 기준]

성명	사외이사 여부	비고
하범중	X	상법 제542조의8 제4항의 요건을 충족함
강정혜	O	
오정석	O	

주1) 2023년 3월 21일 이사회에서 하범중 기타비상무이사, 강정혜 사외이사, 오정석 사외이사를 사외이사 후보추천위원회 위원으로 선임하였습니다.

2) 주요 활동내역

회차	개최일자	의안내용	가결여부	이사의 성명		
				강정혜	문두철	하범중
				(출석률:100%)	(출석률:100%)	(출석률:100%)
찬반 여부						
1	2023.01.26	1. 사외이사 후보추천위원회 위원장 선임	가결	찬성	찬성	찬성
		2. 신임 사외이사 복수 후보자 보고	보고	-	-	-
2	2023.02.17	1. 사외이사 후보 추천 승인	가결	찬성	찬성	찬성

주1) 보고서 제출일까지 이사회 내 위원회의 주요 활동내역을 모두 기재하였습니다.

마. 사외이사의 전문성

1) 사외이사의 직무수행 지원조직

조직명	직원수(명)	직위(근속연수)	주요 활동내역
-----	--------	----------	---------

이사회 사무국	5	전무(3년), 담당(4년), 팀장(8년), 변호사(4년), 책임(13년)	이사회 운영 지원
---------	---	--	-----------

주) 지원업무 담당기간은 평균 5년 입니다.

2) 사외이사 교육실시 현황

교육일자	교육실시주체	참석 사외이사	불참시 사유	주요 교육내용
2021.04.20	(주)LG경영개발원	문두철	-	이사의 역할과 법적 책임 등
2022.04.28	(주)LG경영개발원	강정혜	-	이사의 역할과 법적 책임 등
2023.04.12	(주)LG경영개발원	오정석, 박상희	-	이사의 역할과 법적 책임 등

주) 해당 교육은 LG그룹 신입 사외이사 세미나로 외부교육 입니다..

2. 감사제도에 관한 사항

가. 감사위원회

1) 감사위원회 위원의 인적사항 및 사외이사 여부
[2023년 06월 30일 기준]

성명	사외이사 여부	경력	회계·재무전문가 관련		
			해당 여부	전문가 유형	관련 경력
문두철	예	(1) 주요경력 - 한양대 경영학과 학사, 석사 - 뉴욕시시대 경영학 박사 - 한국정부회계학회 부회장 - 뉴욕주립대-올드웨스트베리 교수 - 연세대 경영학과 회계분야 교수 (2) 근무경력 (최근 6년) - 연세대학교 (6년, 교수업무) (3) 타회사 겸직현황 (현재) - 해당사항 없음	예	회계,재무 분야 학위자	- 기본자격 : 회계·재무 분야 박사 및 대학 교수 - 근무기간 : 연세대학교 경영학과(2007년~현재)
강정혜	예	(1) 주요경력 - 서울대 법학과 학사 - UC버클리대 법학 석사 - 법무법인 광장 변호사 - 중앙환경분쟁조정위원회 위원 - 한국환경법학회 부회장 - 서울시립대 법학전문대학원 교수 (2) 근무경력 (최근 6년) - 서울시립대 (6년, 교수업무) (3) 타회사 겸직현황 (현재) - 해당사항 없음	-	-	-

오정석	예	(1) 주요경력 - MIT Management Science - 스탠퍼드대 Management Science & Engineering 박사 - KAIST 테크노경영대학원/정보미디어 경영대학원 조교수 - (주)현대제철 사외이사 - 서울대학교 경영대학/경영전문대학원 교수 (2) 근무경력 (최근 6년) - 서울대학교 (6년, 교수업무)	-	-	-
박상희	예	(1) 주요경력 - 서울대 화학교육 학사·석사 - 피츠버그대 화학 박사 - 한국정보디스플레이학회 회장 - SID(The Society of Information Display) 석학회원 - 공학한림원 정회원 - 카이스트 신소재공학과 교수 (2) 근무경력 (최근 6년) - 카이스트 (6년, 교수업무) (3) 타회사 경직현황 (현재) - 해당사항 없음	-	-	-

- 주1) 해당 근무처에 재임기간이 6년을 초과할 경우 6년으로 기재하였습니다.
주2) 감사위원장은 문두철 사외이사입니다.
주3) 2023년 3월 21일 오정석 사외이사, 박상희 사외이사가 사외이사 및 감사위원으로 신규 선임되었습니다.

2) 감사위원회 위원의 독립성

감사위원회 위원은 상법 및 정관상의 선출기준에 따라 주주총회에서 선임되며, 전원(4인)이 상법상 결격사유가 없는 사외이사로 구성하여 독립성을 견지하고 있습니다.

① 감사위원 선출기준 및 운영현황

선출기준의 주요내용	선출기준의 충족여부	관련 법령 등
- 3명 이상의 이사로 구성	충족(4명)	상법 제415조의2 제2항
- 사외이사가 위원의 3분의 2 이상	충족(전원 사외이사)	
- 위원 중 1명 이상은 회계 또는 재무전문가	충족(문두철 1인)	상법 제542조의11 제2항
- 감사위원회의 대표는 사외이사	충족	
- 그밖의 결격요건(최대주주의 특수관계자 등)	충족(해당사항 없음)	상법 제542조의11 제3항
- 위원 중 1명을 다른 이사들과 분리하여 감사위원회 위원이 되는 이사로 선임	충족(문두철 1인)	상법 제542조의12 제1항

감사위원회는 회계와 주요 경영 업무의 감사, 내부회계관리제도 운영실태 평가, 내부감시장치 가동 현황 점검, 기타 법령 또는 정관에 정하여진 사항에 대하여 심의·의결하며, 이사와

경영진이 합리적 경영 판단을 할 수 있도록 이사와 경영진의 직무 집행을 감사합니다.

- 감사위원 이해관계 등
[2023년 06월 30일 기준]

성명	선임배경	추천인	임기	연임여부	연임 횟수	회사와의 관계	최대주주 또는 주요주주와의 관계	기타 이해관계
문두철	회계, 재무 전문가	이사회	3년	신규선임	-	없음	없음	없음
강정혜	법률 전문가	이사회	3년	신규선임	-	없음	없음	없음
오정석	경영자문 전문가	이사회	3년	신규선임	-	없음	없음	없음
박상희	산업기술 전문가	이사회	3년	신규선임	-	없음	없음	없음

주1) 2023년 3월 21일 오정석 사외이사, 박상희 사외이사가 사외이사 및 감사위원으로 신규 선임되었습니다.

3) 감사위원회의 활동

회차	개최일자	의 안 내 용	가결여부	감사위원회 위원의 성명			
				문두철 (출석률: 100%)	강정혜 (출석률: 100%)	오정석 (출석률: 100%)	
				찬반 여부			
1	2023.01.26	결의	1. 감사위원회 지원부서장 평가 승인	가결	찬성	찬성	찬성
		보고	1. 외부감사 진행상황 보고	-	-	-	-
			2. 내부회계관리제도 운영실태 보고	-	-	-	-
			3. '22년 4분기 재무제표 보고	-	-	-	-
			4. 제38기 재무제표 보고	-	-	-	-
			5. 내부감사 업무보고	-	-	-	-
			6. 감사위원회 자가평가 결과 보고	-	-	-	-
7. 제38기 영업보고서 보고	-	-	-	-			
2	2023.02.17	결의	1. 내부회계관리제도 운영실태 평가	가결	찬성	찬성	찬성
			2. 내부감사장치 가동 현황 평가	가결	찬성	찬성	찬성
			3. 감사위원회의 감사보고서	가결	찬성	찬성	찬성
			4. 외부감사인에 의한 해외법인 감사용역 승인	가결	찬성	찬성	찬성
			5. 외부감사인에 의한 비감사용역 승인	가결	찬성	찬성	찬성
		보고	1. 주주총회 제출 의안 및 서류 검토 보고	-	-	-	-

회차	개최일자	의 안 내 용	가결여부	감사위원회 위원의 성명			
				문두철 (출석률: 100%)	강정혜 (출석률: 100%)	오정석 (출석률: 100%)	박상희 (출석률: 100%)
				찬반 여부			
3	2023.04.25	보고	1. 외부감사 진행상황 보고	-	-	-	-
			2. '23년 1분기 재무제표 보고	-	-	-	-
			3. 외부감사 사후 이행평가 보고	-	-	-	-
			4. 감사위원회 지원부서 업무보고	-	-	-	-
4	2023.07.25	보고	1. 외부감사 진행상황 보고	-	-	-	-
			2. '23년 2분기 재무제표 보고	-	-	-	-
			3. 감사위원회 지원부서 업무보고	-	-	-	-

주1) 보고서 제출일까지 감사위원회 활동 내용을 모두 기재하였습니다.

4) 감사위원회 교육실시 계획

교육예정월	교육실시주체	참석 감사위원	주요 교육내용
2023년 01월	삼정회계법인	감사위원 전원	2022.4분기 재무제표 해설
2023년 04월	회사	박상희 이사	주요 사업 관련 이슈 등
2023년 04월	삼정회계법인	감사위원 전원	2023.1분기 재무제표 해설
2023년 06월	회사	감사위원 전원	주요 사업 관련 이슈 등
2023년 07월	삼정회계법인	감사위원 전원	2023. 2분기 재무제표 해설
2023년 10월	삼정회계법인	감사위원 전원	2023. 3분기 재무제표 해설

5) 감사위원회 교육실시 현황

교육일자	교육실시주체	참석 감사위원	불참시 사유	주요 교육내용
2021.01.26	삼정회계법인	황성식, 한근태, 이창양	-	2020.4분기 재무제표 해설
2021.04.26	삼정회계법인	한근태, 이창양, 문두철	-	2021.1분기 재무제표 해설
2021.06.25	회사	한근태, 이창양, 문두철	-	ESG 경영 컨설팅, 감사위원회의 역할과 책임, 코로나 이후 디스플레이 산업 변화 점검, 외부 중량급 인재 영입, 이사회 내 위원회 운영방안
2021.07.27	삼정회계법인	한근태, 이창양, 문두철	-	2021.2분기 재무제표 해설
2021.10.26	삼정회계법인	한근태, 이창양, 문두철	-	2021.3분기 재무제표 해설
2022.01.26	삼정회계법인	한근태, 이창양, 문두철	-	2021.4분기 재무제표 해설
2022.03.31	회사	강정혜	-	LG디스플레이 사업전략, 사업 현황, 조직 소개, 감사위원회의 역할과 책임, ESG위원회 현황 및 자사 ESG 방향성
2022.04.26	삼정회계법인	문두철, 이병호, 강정혜	-	2022.1분기 재무제표 해설
2022.06.09	회사	문두철, 이병호, 강정혜, 오정석	-	LCD/OLED 패널·모듈 생산 공정, SID 2022 Wrap Up, 경영환경 변화에 따른 대응 전략과 방향성, 감사위원회의 역할과 책임
2022.07.26	삼정회계법인	문두철, 이병호, 강정혜, 오정석	-	2022. 2분기 재무제표 해설
2022.10.25	삼정회계법인	문두철, 이병호, 강정혜, 오정석	-	2022. 3분기 재무제표 해설
2023.01.26	삼정회계법인	문두철, 강정혜, 오정석	-	2022. 4분기 재무제표 해설
2023.04.07	회사	박상희	-	사업전략 및 핵심과제, 사업 현황, 조직 소개, 이사회 관련사항, 감사위원회의 역할과 책임
2023.04.25	삼정회계법인	문두철, 강정혜, 오정석, 박상희	-	2023. 1분기 재무제표 해설
2023.07.25	삼정회계법인	문두철, 강정혜, 오정석, 박상희	-	2023. 2분기 재무제표 해설

주1) 보고서 제출일까지 교육실시 현황을 모두 기재하였습니다.

주2) '23년 6월 예정 되었던 "주요 사업관련 이슈" 관련 교육은 9월 중 실시 예정입니다.

6) 감사위원회 지원조직 현황

[2023년 06월 30일 기준]

부서(팀)명	직원수(명)	직위(근속연수)	주요 활동내역
감사지원팀	4	팀장(8년), 책임 3명(평균 18년)	감사위원회 및 내부거래위원회 운영 지원, 내부회계감사 지원

주) 지원업무 담당기간은 평균 4년 입니다.

나. 준법지원인

1) 준법지원인의 인적사항 및 주요경력
[2023년 06월 30일 기준]

성명	출생연월	담당업무	이사회 결의일	임기	상근 여부	주요 경력
이진효	1972.02	법무 Group장	2022.01.24	3년	상근	<ul style="list-style-type: none"> - 서울대 법과대학 공법학과 - 서울중앙지방검찰청, 금융조세조사부 검사 - LG전자(주), 법무/준법지원담당 상무 - LG디스플레이(주), 국내법무/준법지원담당 상무 - 법무법인 평산 대표변호사

주) 2022년 1월 24일 이사회에서 이진효 법무/준법지원실장이 준법지원인으로 신규 선임 되었으며, 준법지원인의 법정 자격요건을 충족합니다.

2) 준법지원인의 주요 활동내역 및 그 처리결과

점검 현황			처리결과
점검일시	주요 점검내용	점검 결과	
2023.01.	준법통제체제 유효성 및 구축·운영 현황 점검 실시	특이사항 없음	2023.02. 이사회 보고

3) 준법지원인 등 지원조직 현황
[2023년 06월 30일 기준]

부서(팀)명	직원수(명)	직위(근속연수)	주요 활동내역
Compliance 팀	6	팀장(2년), 변호사 3명(평균 2년), 책임(14년)	<ul style="list-style-type: none"> - 준법통제기준 정비 - 전산 시스템을 통한 법적 위험 평가 및 관리체제 구축 - 준법지원인의 독립적 업무수행 지원 - 준법점검 및 보고체계 운영 - 임직원 대상 준법 교육 실시

주) 지원업무 담당기간은 평균 4년 입니다.

3. 주주총회 등에 관한 사항

가. 투표제도 현황

당사는 집중투표제와 서면투표제를 채택하지 않고 있습니다.

다만, 전자투표제는 2021년 1월 26일 이사회에서 도입 승인되었으며, 제36기(2020년 결산) 주주총회부터 활용하고 있습니다.

(기준일 : 2023년 06월 30일)

투표제도 종류	집중투표제	서면투표제	전자투표제
도입여부	배제	미도입	도입

실시여부	-	-	제36기 정기주총 (2021.03.15) 부터 매 회기 실시함
------	---	---	---------------------------------------

주1) 당사는 의결권 대리행사 권유제도를 도입, 실시하고 있습니다. 의결권 위임을 위한 참고 서류 및 위임장 용지를 전자공시시스템을 통해 전자공시하고 있으며, 추가적으로 홈페이지 게시, 개별 안내 등을 통해 의결권대리행사를 권유하고 있습니다.

나. 의결권 현황

당사가 발행한 주식의 총수는 보통주 357,815,700주이며, 정관상 발행할 주식 총수의 71.56%에 해당됩니다. 우선주 발행 내역은 없으며, 발행주식 중 자기주식 등 의결권이 없는 주식과 기타 법률에 의하여 의결권 행사가 제한된 주식은 없습니다.

(기준일 : 2023년 06월 30일)

(단위 : 주)

구 분	주식의 종류	주식수	비고
발행주식총수(A)	보통주	357,815,700	-
	우선주	-	-
의결권없는 주식수(B)	보통주	-	-
	우선주	-	-
정관에 의하여 의결권 행사가 배제된 주식수(C)	보통주	-	-
	우선주	-	-
기타 법률에 의하여 의결권 행사가 제한된 주식수(D)	보통주	-	-
	우선주	-	-
의결권이 부활된 주식수(E)	보통주	-	-
	우선주	-	-
의결권을 행사할 수 있는 주식수 (F = A - B - C - D + E)	보통주	357,815,700	-
	우선주	-	-

다. 주식사무

당사 정관상의 신주인수권 내용 및 주식의 사무에 관련된 주요 사항은 다음과 같습니다.

[정관상 신주인수권의 내용]

- 정관 제10조 (신주인수권)

- 1) 당 회사는 수권자본금 범위내에서 신주발행의 제반 조건을 정한 이사회 결의에 의하여 신주를 발행할 수 있다.
- 2) 주주는 그의 소유주식 비율에 따라 신주에 대한 신주인수권을 가진다. 다만 동 주주의 성명과 주소는 당 회사가 2주전의 공고로 지정한 일자에 주주명부에 등재되어 있어야 한다.
- 3) 제2항의 규정에 불구하고 다음 각호의 경우에는 주주외의 자에게 이사회 결의로 신주를 배정할 수 있다. 다만 아래 제1호 내지 제7호의 규정에 따라 발행된 주식 총수는 발행주식 총수의 100분의 20을 초과하여서는 아니된다.
 1. 모집을 위하여 인수인에게 인수하게 하는 경우
 2. 자본시장과 금융투자업에 관한 법률("자본시장법") 165조의6의 규정에 의하여 일반공모증자 방식으로 신주를 발행하는 경우
 3. 자본시장법165조의7 또는 근로자복지기본법의 규정에 의하여 우리사주조

합원에게 신주를 우선배정하는 경우

4. 상법 제340조의2의 규정에 의하여 주식매수선택권의 행사로 인하여 신주를 발행하는 경우
 5. 자본시장법165조의16의 규정에 의하여 주식예탁증서(DR) 발행에 따라 신주를 발행하는 경우
 6. 재무구조의 개선 등 회사의 경영상 목적을 달성하기 위하여 기업, 기관투자자, 국내외 금융기관 등에게 신주를 발행하는 경우
 7. 경영상 필요로 외국인투자를 위하여 신주를 발행하는 경우
 8. 주권을 한국거래소에 신규상장하기 위하여 혹은 신주를 원주로 하는 주식예탁증서(DR)를 뉴욕증권거래소에 상장하기 위하여 신주를 모집하거나 모집을 하기 위하여 인수인에게 인수하게 하는 경우
- 4) 주주가 신주인수권을 포기 또는 상실하거나 신주배정에서 단주가 발행하는 경우에 그 처리방법은 이사회회의 결의에 의한다.
- 5) 신주의 인수인은 납입기일의 다음 날로부터 당 회사의 주주가 된다.

[주식의 사무에 관련된 주요사항]

- 결산일 : 12월 31일
- 정기주주총회 개최 : 매사업년도 종료후 3월 이내
- 주주명부 폐쇄기간 : 1월 1일 ~ 1월 15일
- 주권의 종류 : 「주식·사채등의 전자등록에 관한 법률」(약칭: "전자증권법") 시행으로, 주권 및 신주인수권증서에 표시되어야 할 권리가 의무적으로 전자등록됨에 따라 '주권의 종류' 구분은 별도 기재하지 않습니다.
- 주주의 특전 : 없음
- 전자공고 : 전자공시시스템(<http://dart.fss.or.kr>)
- 주식업무 대행기관 : 한국예탁결제원(부산광역시 남구 문현금융로 40 부산국제금융센터 (BIFC))

라. 주주총회 의사록 요약

주총일자	안 건	결 의 내 용	비 고
제36기 정기주총 (2021.3.23)	- 제1호 의안 : 제36기(2020.1.1~2020.12.31) 재무제표 및 연결재무제표 승인의 건 - 제2호 의안 : 정관 변경 승인의 건 - 제3호 의안 : 사외이사 선임의 건 - 제4호 의안 : 감사위원회 위원이 되는 사외이사 선임의 건 - 제5호 의안 : 이사 보수 한도 승인의 건	-1호~5호의안 : 원안대로 결의	-
제37기 정기주총 (2022.3.23)	- 제1호 의안 : 제37기(2021.1.1~2021.12.31) 재무제표 및 연결재무제표 승인의 건 - 제2호 의안 : 정관 변경 승인의 건 - 제3호 의안 : 이사 선임의 건 - 제4호 의안 : 감사위원회 위원 선임의 건 - 제5호 의안 : 이사 보수 한도 승인의 건	-1호~5호의안 : 원안대로 결의	-

제38기 정기주총 (2023.3.21)	- 제1호 의안 : 제38기(2022.1.1~2022.12.31) 재무제표 및 연결재무제표 승인의 건 - 제2호 의안 : 이사 선임의 건 - 제3호 의안 : 감사위원회 위원 선임의 건 - 제4호 의안 : 이사 보수 한도 승인의 건	-1호~4호의안 : 원안대로 결의	-
-----------------------------	--	--------------------	---

VII. 주주에 관한 사항

1. 최대주주 및 특수관계인의 주식소유 현황

당반기말 현재, 당사의 최대주주는 LG전자(주)로 당사 보통주 135,625,000주 (37.90%)를 보유하고 있으며 그 세부내역은 다음과 같습니다.

가. 최대주주 및 특수관계인의 주식소유 현황

(기준일 : 2023년 06월 30일)

(단위 : 주, %)

성명	관계	주식의 종류	소유주식수 및 지분율				비고
			기 초		기 말		
			주식수	지분율	주식수	지분율	
LG전자(주)	최대주주 본인	보통주	135,625,000	37.90	135,625,000	37.90	-
정호영	계열회사 임원	보통주	15,000	0.00	15,000	0.00	-
계		보통주	135,640,000	37.91	135,640,000	37.91	-
		우선주	0	0.00	0	0.00	-

주1) 자사 주식을 소유한 등기임원 만을 기재하였습니다.

나. 최대주주의 주요경력 및 개요

(1) 최대주주(법인 또는 단체)의 기본정보

명칭	출자자수 (명)	대표이사 (대표조합원)		업무집행자 (업무집행조합원)		최대주주 (최대출자자)	
		성명	지분(%)	성명	지분(%)	성명	지분(%)
LG전자(주)	530,087	조주완	0.00	-	-	(주)LG	33.67
		배두용	-	-	-	-	-

주1) 상기 출자자수 및 지분율은 2023년 06월 30일 기준입니다.

주2) 지분율은 보통주(의결권 있는 주식) 발행주식수 대비 비율입니다.

주3) 2021년 11월 30일 권봉석 대표이사가 사임하였으며, 2022년 1월 7일 조주완 대표이사가 신규 선임되었습니다.

- 대표이사 및 최대주주의 변동 내역

변동일	대표이사 (대표조합원)		업무집행자 (업무집행조합원)		최대주주 (최대출자자)	
	성명	지분(%)	성명	지분(%)	성명	지분(%)
2020.03.26	배두용	-	-	-	-	-
2020.03.26	조주완	0.00	-	-	-	-

(2) 최대주주(법인 또는 단체)의 최근 결산기 재무현황

(단위 : 백만원)

구 분	
법인 또는 단체의 명칭	LG전자(주)
자산총계	55,156,141
부채총계	32,664,144
자본총계	22,491,997
매출액	83,467,318
영업이익	3,550,972
당기순이익	1,863,123

주1) LG전자(주)의 2022년 12월말 연결재무제표 기준입니다.

(3) 사업현황 등 회사 경영 안정성에 영향을 미칠 수 있는 주요 내용

당사 최대주주인 LG전자(주)는 2002년 4월 1일을 기준일로 분할 전 LG전자(주)의 전자 및 정보통신사업부문을 인적분할하여 설립되었으며, 2002년 4월 22일 유가증권시장에 상장되었습니다. 보고서 작성 기준일 현재 영위하고 있는 주요 사업은 생활가전, TV 및 IT기기, 자동차 부품 등의 제조 및 판매업 등입니다.

다. 최대주주의 최대주주(법인 또는 단체)의 개요

(1) 최대주주의 최대주주(법인 또는 단체)의 기본정보

명 칭	출자자수 (명)	대표이사 (대표조합원)		업무집행자 (업무집행조합원)		최대주주 (최대출자자)	
		성명	지분(%)	성명	지분(%)	성명	지분(%)
(주)LG	100,897	구광모	15.95	-	-	구광모	15.95
		권봉석	-	-	-	-	-

주1) 상기 출자자수 및 지분율은 최근 주주명부 폐쇄 기준일인 2022년 12월 31일 기준입니다.

주2) 지분율은 보통주 발행주식수 대비 비율입니다.

- 대표이사 및 최대주주의 변동 내역

변동일	대표이사 (대표조합원)		업무집행자 (업무집행조합원)		최대주주 (최대출자자)	
	성명	지분(%)	성명	지분(%)	성명	지분(%)
2020.06.25	구광모	15.95	-	-	구광모	15.95
2022.01.07	권봉석	-	-	-	-	-

주1) 2020년 6월 25일 최대주주인 구광모 대표이사가 주식 상속으로 지분을 추가 취득하였습니다.

주2) 2021년 11월 10일 권영수 대표이사가 사임하였으며, 2022년 1월 7일 권봉석 대표이사가 신규 선임되었습니다.

주3) 변동일은 증권시장에서 주식 등을 매매한 경우 그 결제일입니다.

주4) 지분율은 보통주 발행주식수 대비 비율입니다.

(2) 최대주주의 최대주주(법인 또는 단체)의 최근 결산기 재무현황

(단위 : 백만원)

구 분	
법인 또는 단체의 명칭	(주)LG
자산총계	29,633,677
부채총계	3,399,491
자본총계	26,234,186
매출액	7,185,987
영업이익	1,941,380
당기순이익	2,115,750

주1) (주)LG의 2022년 12월말 연결재무제표 기준 금액입니다.

(3) 사업현황

당사 최대주주인 (주)LG는 1947년 1월 5일 설립되었으며, 1970년 2월 13일 유가증권시장에 상장되었습니다. (주)LG는 지주회사로서 2023년 6월말 현재 LG전자(주), (주)LG화학, (주)LG유플러스 등 9개 자회사를 보유하고 있습니다. (주)LG의 주 수입원은 배당수익, 상표권 사용수익, 임대수익 등으로 구성되어 있습니다.

2. 최대주주 변동현황

당사는 공시대상기간 중 최대주주의 변동 내역이 없습니다.

3. 주식의 분포

가. 5% 이상 주주 및 우리사주조합 주식 소유현황

(기준일 : 2022년 12월 31일)

(단위 : 주)

구분	주주명	소유주식수	지분율(%)	비고
5% 이상 주주	LG전자(주)	135,625,000	37.90	-
	-	-	-	-
우리사주조합		35	0.00	

주1) 상기 5% 이상 주주현황은 최근 주주명부 폐쇄일인 2022년 12월 31일 기준 주주의 주식소유 현황입니다.

주2) 국민연금공단의 보유주식 수는 2023년 4월 24일 주식등의대량보유상황보고서에 근거하여 19,362,894주로 당사에 대한 지분율이 5.41%로 변동되었습니다.

나. 소액주주현황

(기준일 : 2022년 12월 31일)

(단위 : 주)

구 분	주 주			소 유 주 식			비 고
	소액 주주수	전체 주주수	비율 (%)	소액 주식수	총발행 주식수	비율 (%)	
소액주주	452,717	452,720	99.99	202,715,211	357,815,700	56.65	-

주1) 소액주주는 발행주식 총수의 100분의 1에 미달하는 주식을 보유한 주주입니다.

주2) 최근 주주명부 폐쇄일인 2022년 12월 31일자 기준의 주식보유현황을 기재하였으며, 결산일 현재 주식 소유현황과 차이가 발생할 수 있습니다.

5. 주가 및 주식거래실적

가. 국내증권시장

(단위 : 원, 천주)

종 류		'23.1월	2월	3월	4월	5월	6월	
보통주	주 가	최 고	14,180	16,350	16,430	16,830	16,350	17,250
		최 저	12,500	13,780	14,090	14,840	14,630	15,730
		평 균	13,251	14,831	15,064	15,942	15,402	16,331
	거 래 량	최고(일)	2,933	3,658	10,913	8,352	3,479	3,000
		최저(일)	514	751	650	951	708	765
		월 합계	26,740	33,272	38,026	42,196	26,785	29,102

주) 주가는 거래일 종가 기준이며, 거래량은 천주 단위입니다.

나. 해외증권시장

[증권거래소명 : 뉴욕증권거래소]

(단위 : \$, 원, 천ADR)

종 류		'23.1월	2월	3월	4월	5월	6월	
보통주	주 가	최 고	5.79	6.23	6.38	6.56	6.2	6.65
		(₩환산)	7,203	7,954	8,331	8,694	8,244	8,637
		최 저	4.96	5.48	5.32	5.62	5.56	6.04
		(₩환산)	6,170	6,996	6,947	7,448	7,393	7,845
		평 균	5.38	5.81	5.82	6.08	5.84	6.37
		(₩환산)	6,696	7,420	7,595	8,063	7,766	8,269
	거 래 량	최고(일)	391	406	384	456	381	280
		최저(일)	81	101	103	88	49	67
		월 합계	4,468	4,274	4,922	4,251	3,066	2,745

주1) 원주1주당 2ADR, 주가는 ADR 1주당 거래일 종가 기준입니다.

주2) 원화 환산주가의 경우 최고, 최저 주가는 해당일자의 원/달러 환율 적용, 평균주가는 해당일의 원/달러 평균환율을 적용하였습니다.

주3) 거래량은 천ADR 단위입니다.

VIII. 임원 및 직원 등에 관한 사항

1. 임원 및 직원 등의 현황

가. 임원 현황

(기준일 : 2023년 06월 30일)

(단위 : 주)

성명	성별	출생년월	직위	등기임원 여부	상근 여부	담당 업무	주요경력	소유주식수		최대주주의 관계	재직기간	임기 만료일
								의결권 있는 주식	의결권 없는 주식			
정초영	남	1961.11	대표이사	사내이사	상근	CEO	연세대 경영학 학사, (전)LG화학 COO 겸 CFO 사장, (전)LG전자, 디스플레이, 생활건강 CFO 부사장.	15,000	0	계열회사 등기임원	2019.09.17~	2026.03.20
김성현	남	1967.12	전무	사내이사	상근	CFO	George Washington대 경영학 석사, (전)LG디스플레이 금융담당, (전)LG유펠러스 금융담당	0	0	계열회사 등기임원	2018.12.01~	2025.03.23
허범중	남	1968.07	이사	기타비상무이사	비상근	사외이사후보추천위원회	고려대 경영학 학사, (전)LG 재경팀장, (전)LG 재무관리팀장, (현)LG 경영지원부문장	0	0	계열회사 등기임원	2022.03.23~	2025.03.23
문두철	남	1967.11	이사	사외이사	비상근	감사위원, 내부거래위원회, ESG위원회	뉴욕시티대 경영학 박사, (현)연세대 경영학과 교수	0	0	계열회사 등기임원	2021.03.23~	2024.03.23
강정혜	여	1964.05	이사	사외이사	비상근	감사위원, 사외이사후보추천위원회, 내부거래위원회, ESG위원회	UC버클리대 법학 석사, (현)서울시립대 법학전문대학원 교수	0	0	계열회사 등기임원	2022.03.23~	2025.03.23
오정석	남	1970.09	이사	사외이사	비상근	감사위원, 사외이사후보추천위원회, 내부거래위원회, ESG위원회	스탠퍼드대 대학원 Management Science & Engineering 박사, (현)서울대 경영대학 교수	0	0	계열회사 등기임원	2022.04.26~	2026.03.21
박상희	여	1965.12	이사	사외이사	비상근	감사위원, ESG위원회	피츠버그대 화학 박사, (현)카이스트 신소재공학부 교수	0	0	계열회사 등기임원	2023.03.21~	2026.03.21
김명규	남	1962.12	사장	미등기	상근	중소형 사업부장	충북대 전자공학 석사	6,234	0	계열회사 미등기임원	2001.02.05~	-
허영민	남	1966.12	부사장	미등기	상근	품질경영 Center장	KAIST 전자공학 박사	8,626	0	계열회사 미등기임원	1999.01.01~	-
김중우	남	1965.07	부사장	미등기	상근	CPO	한양대 재료공학 학사	10,000	0	계열회사 미등기임원	1999.01.01~	-
윤수영	남	1966.04	부사장	미등기	상근	CTO	한양대 물리학 박사	4,017	0	계열회사 미등기임원	2002.08.20~	-
민원기	남	1965.01	부사장	미등기	상근	중형 사업총괄	UCDavis대 재료공학 석사	525	0	계열회사 미등기임원	1999.08.01~	-
김병구	남	1967.09	전무	미등기	상근	Auto 사업 Group장	포항공대 전자전기공학 박사	2,965	0	계열회사 미등기임원	1999.01.01~	-
오강열	남	1964.08	전무	미등기	상근	소형 영업/마케팅 Group장	전북대 경영학 학사	2,586	0	계열회사 미등기임원	1999.01.04~	-
최현철	남	1967.07	전무	미등기	상근	소형 사업총괄	KAIST 화학 박사	1,500	0	계열회사 미등기임원	1999.01.01~	-
변용상	남	1965.08	전무	미등기	상근	EXO Infra Task 리더	인하대 전기공학 학사	836	0	계열회사 미등기임원	1999.01.01~	-
이진효	남	1972.02	전무	미등기	상근	법무 Group장	UC버클리대 법학 석사, (전)LG전자 법무/준법지원담당	0	0	계열회사 미등기임원	2021.11.01~	-
오정훈	남	1967.06	전무	미등기	상근	IP 담당	Union대 로스쿨, (전)법무법인 태평양 특허 자문, 파트너	0	0	계열회사 미등기임원	2011.03.01~	-
강한섭	남	1965.11	전무	미등기	상근	대형 개발 Group장	KAIST MBA 석사	2,520	0	계열회사 미등기임원	1999.01.01~	-
송상초	남	1968.08	전무	미등기	상근	CHO	Cornell대 인사/조직 석사, (전)LG 이노빅 인사담당	3,569	0	계열회사 미등기임원	2018.01.01~	-
박경기	남	1968.07	전무	미등기	상근	중형 개발 Group장	Helsinki대 MBA 석사	1,570	0	계열회사 미등기임원	1999.01.01~	-
최영석	남	1968.01	전무	미등기	상근	생산기술 Center장	KAIST 물리학 박사	885	0	계열회사 미등기임원	1999.01.01~	-
이원우	남	1967.07	전무	미등기	상근	대형 사업부장	충남대 전자공학 학사	830	0	계열회사 미등기임원	1999.01.01~	-

김희연	여	1969.11	전우	미등기	상근	CSO	연세대 영문학 학사, (전)노무리증권 수석 연구위원	5,500	0	계열회사 미등기임원	2009.05.06~	-
신우섭	남	1969.08	전우	미등기	상근	대형 제조 Center장	KAIST 재료공학 석사	520	0	계열회사 미등기임원	1999.01.01~	-
김성희	남	1969.01	전우	미등기	상근	CSEO	육군사관학교 화학 학사	4,000	0	계열회사 미등기임원	1999.01.01~	-
박유석	남	1970.10	전우	미등기	상근	대형 경쟁력 혁신 Task 리더	울산대 전자공학 학사	0	0	계열회사 미등기임원	1999.01.01~	-
임승민	남	1967.02	전우	미등기	상근	경영관리 Group장	한양대 경영학 학사	1,000	0	계열회사 미등기임원	2009.08.20~	-
김광진	남	1969.02	전우	미등기	상근	대형 영업 Group장	Washington 대 경영학 석사	77	0	계열회사 미등기임원	2001.07.23~	-
박진남	여	1971.08	전우	미등기	상근	구매 Group장	포항공과대 물리학 석사	60	0	계열회사 미등기임원	2003.01.21~	-
이한구	남	1967.12	상무	미등기	상근	경영지원 Group장	한양대/선더버드대 마케팅학/MBA 석사, (전)HS에드 하이브리드미디어센터장	575	0	계열회사 미등기임원	2021.12.01~	-
권국상	남	1970.12	상무	미등기	상근	Auto 제품개발1담당	경북대/KAIST 전기전자공학/ 경영학 석사	750	0	계열회사 미등기임원	1999.01.01~	-
박권식	남	1969.08	상무	미등기	상근	기반기술연구소장	KAIST 재료공학 박사	1,029	0	계열회사 미등기임원	2000.11.01~	-
이동훈	남	1971.08	상무	미등기	상근	정도경영담당	영남대 무역학 학사	0	0	계열회사 미등기임원	2020.12.01~	-
조창욱	남	1965.06	상무	미등기	상근	장비개발담당	KAIST 응용수학 석사	500	0	계열회사 미등기임원	2015.05.06~	-
정진구	남	1969.12	상무	미등기	상근	광자부 단장	인하대 전자공학 학사	3	0	계열회사 미등기임원	1999.01.01~	-
최재우	남	1969.09	상무	미등기	상근	Solution CX1담당	Waseda대 MBA 석사	310	0	계열회사 미등기임원	1999.01.01~	-
박상훈	남	1969.02	상무	미등기	상근	중형 제품개발2담당	경북대 전자공학 석사	0	0	계열회사 미등기임원	2005.07.11~	-
경은국	남	1969.10	상무	미등기	상근	회계담당	연세대 경제학 학사	7	0	계열회사 미등기임원	2000.02.10~	-
박영달	남	1970.10	상무	미등기	상근	베트남 지원담당	충실대 경영학 학사	0	0	계열회사 미등기임원	2003.10.01~	-
박용민	남	1969.09	상무	미등기	상근	중소형 선행연구담당	홍익대 전자재료공학 석사	0	0	계열회사 미등기임원	1999.01.01~	-
정훈	남	1972.08	상무	미등기	상근	중형 Panel 개발담당	경희대 정보통신공학 석사	350	0	계열회사 미등기임원	1999.05.24~	-
석영수	남	1970.05	상무	미등기	상근	베트남단장	경북대 기계공학 석사	377	0	계열회사 미등기임원	1999.05.24~	-
윤종서	남	1971.04	상무	미등기	상근	오스틴지사장	고려대 물리화학 석사	84	0	계열회사 미등기임원	2000.01.11~	-
황한욱	남	1975.02	상무	미등기	상근	소형 개발 Group장	연세대 전기전자공학 학사	10	0	계열회사 미등기임원	2000.02.28~	-
권승효	남	1971.04	상무	미등기	상근	대형 Panel 생산담당	중앙대 화학공학 학사	1,000	0	계열회사 미등기임원	2008.01.01~	-
이태원	남	1975.01	상무	미등기	상근	대형 성능향상 Task 리더	연세대 신소재공학 박사	0	0	계열회사 미등기임원	2004.10.25~	-
송인혁	남	1977.11	상무	미등기	상근	중형 OLED Panel 개발담당	서울대 전자공학 학사	0	0	계열회사 미등기임원	2006.07.31~	-
강성진	남	1969.12	상무	미등기	상근	중형 제조 Center장	서울시립대 화학공학 학사	3,000	0	계열회사 미등기임원	1999.01.01~	-
양조영	남	1970.08	상무	미등기	상근	선행기술연구소장	고려대 전자전기컴퓨터공학 박사	1,300	0	계열회사 미등기임원	1999.01.01~	-
임태형	남	1969.07	상무	미등기	상근	중형2담당	Long Island대 경영학 학사	0	0	계열회사 미등기임원	2000.08.01~	-
권경준	남	1975.09	상무	미등기	상근	소형 개발2담당	포항공과대 전자공학학 박사	0	0	계열회사 미등기임원	2003.05.02~	-
권재영	남	1969.04	상무	미등기	상근	중형 영업/마케팅 Group장	성균관대 전자공학 학사	0	0	계열회사 미등기임원	1999.01.01~	-
배성준	남	1971.01	상무	미등기	상근	대형 Panel 개발담당	KAIST 무기재료공학 석사	0	0	계열회사 미등기임원	1999.01.01~	-
윤원근	남	1971.12	상무	미등기	상근	중형 제품개발3담당	경북대 무기재료공학 석사	0	0	계열회사 미등기임원	1999.01.01~	-
김기영	남	1971.10	상무	미등기	상근	중소형 품질담당	경북대 전자공학 학사	0	0	계열회사 미등기임원	2004.08.23~	-
박지호	남	1971.06	상무	미등기	상근	OC 연구/개발담당	한양대 정보통신공학 석사	0	0	계열회사 미등기임원	1999.01.01~	-
김승도	남	1971.11	상무	미등기	상근	난징법인장	경북대 금속공학 학사	0	0	계열회사 미등기임원	1999.01.01~	-
김홍수	남	1970.08	상무	미등기	상근	소형 제조 Center장	경북대 무기재료공학 석사	0	0	계열회사 미등기임원	1999.01.01~	-
최인근	남	1971.01	상무	미등기	상근	소형 Module 기술담당	영지대 전자공학 학사	0	0	계열회사 미등기임원	2006.05.29~	-
전종석	남	1974.10	상무	미등기	상근	중형 CX Group장	한국외국어대 독일어 학사	0	0	계열회사 미등기임원	2000.01.11~	-
안상현	남	1970.09	상무	미등기	상근	Auto 영업담당	전북대 반도체공학 석사	0	0	계열회사 미등기임원	2000.08.07~	-
강관석	남	1971.09	상무	미등기	상근	대형 상품기획담당	KAIST 화학공학 석사	0	0	계열회사 미등기임원	2001.02.13~	-
박환우	남	1972.08	상무	미등기	상근	소형2담당	중앙대 영어영문학 학사	0	0	계열회사 미등기임원	2002.07.30~	-
이병승	남	1976.09	상무	미등기	상근	DX Group장	KAIST 산업공학 박사	887	0	계열회사 미등기임원	2005.11.15~	-
정우남	남	1966.07	수석연구위원 (상무)	미등기	상근	MTB Task 리더	한양대 전자공학 학사	0	0	계열회사 미등기임원	1999.01.01~	-
이형경	남	1969.01	상무	미등기	상근	대형 SCM 담당	영남대 화학공학 학사	0	0	계열회사 미등기임원	1999.01.01~	-
서재협	남	1970.08	상무	미등기	상근	구미단지장	울산대 재료공학 학사	5,742	0	계열회사 미등기임원	1999.01.01~	-
이후각	남	1970.12	상무	미등기	상근	LGDCO 법인장	성균관대 재료공학 학사	399	0	계열회사 미등기임원	1999.01.01~	-
정인근	남	1971.08	상무	미등기	상근	선행품질담당	서울대 경영학 석사	0	0	계열회사 미등기임원	1999.01.01~	-
안재준	남	1973.02	상무	미등기	상근	소형 종합공정 Group장	울산대 금속공학 학사	0	0	계열회사 미등기임원	1999.06.14~	-
배종욱	남	1970.07	상무	미등기	상근	대형 공정개발담당	SUNY Buffalo 전자공학 박사	102	0	계열회사 미등기임원	2000.07.01~	-
남한용	남	1968.10	상무	미등기	상근	구매2담당	연세대 경영학 석사	0	0	계열회사 미등기임원	2000.10.23~	-
유조석	남	1971.09	수석연구위원 (상무)	미등기	상근	소형 Panel 선행기술개발 Task 리더	서울대 전기공학 박사	334	0	계열회사 미등기임원	2001.02.20~	-
김판열	남	1971.12	상무	미등기	상근	소형 개발4담당	KAIST MBA 석사	0	0	계열회사 미등기임원	2001.04.10~	-
강태욱	남	1976.07	상무	미등기	상근	고객기획책임담당	연세대 전자공학 학사	0	0	계열회사 미등기임원	2001.07.10~	-
김광태	남	1972.02	상무	미등기	상근	중형 선행개발담당	경북대 무기재료공학 석사	10	0	계열회사 미등기임원	2002.12.03~	-
정준혁	남	1973.01	상무	미등기	상근	대형2담당	인하대 전자재료공학 학사	0	0	계열회사 미등기임원	2003.05.26~	-

손기환	남	1978.02	상무	미등기	상근	Auto 마케팅/상품기획담당	충남대 물리학 박사	4,441	0	계열회사 미등기임원	2004.03.29~	-
김성근	남	1977.10	상무	미등기	상근	중형3담당	한동대 경제학 박사	0	0	계열회사 미등기임원	2004.06.28~	-
김종덕	남	1970.07	상무	미등기	상근	대형 기획관리담당	KAIST MBA 석사	0	0	계열회사 미등기임원	2004.10.18~	-
여준호	남	1969.01	상무	미등기	상근	Solution CX Group장	KAIST MBA 석사	0	0	계열회사 미등기임원	2005.01.01~	-
정성훈	남	1976.07	상무	미등기	상근	대형 선행연구담당	서울대 전기 및 전자공학 박사	0	0	계열회사 미등기임원	2005.03.01~	-
정의진	남	1971.09	상무	미등기	상근	EXO Task 리더	서울대 재료공학 박사	0	0	계열회사 미등기임원	2011.01.28~	-
김규동	남	1977.09	상무	미등기	상근	금융담당	연세대 경영학 박사	0	0	계열회사 미등기임원	2021.12.01~	-
최종섭	남	1977.10	상무	미등기	상근	인사담당	Minnesota대 인사 및 조직 석사	0	0	계열회사 미등기임원	2021.12.01~	-
최준혁	남	1973.06	상무	미등기	상근	홍보담당	경희대 신문방송학 박사	0	0	계열회사 미등기임원	2021.12.01~	-
신성필	남	1973.11	상무	미등기	상근	대외협력/ESG 담당	한국외대 무역학 박사	0	0	계열회사 미등기임원	2022.02.07~	-
강윤선	남	1970.01	상무	미등기	상근	장비기술담당	성균관대 전기공학 박사	0	0	계열회사 미등기임원	2000.09.25	-
김동희	남	1971.01	상무	미등기	상근	중형 OLED 공장장	경북대 공업화학 박사	580	0	계열회사 미등기임원	1999.01.01	-
김병훈	남	1973.07	상무	미등기	상근	Auto 제품개발2담당	경북대 물리학 박사	0	0	계열회사 미등기임원	2000.01.11	-
성낙진	남	1977.07	상무	미등기	상근	대형 제품개발1담당	연세대 전기전자공학 석사	0	0	계열회사 미등기임원	2000.04.19	-
오준막	남	1976.11	상무	미등기	상근	제조 DX 담당	충실대 전기공학 박사	1,209	0	계열회사 미등기임원	2003.03.04	-
이기상	남	1970.05	상무	미등기	상근	노경담당	영남대 경영학 박사	0	0	계열회사 미등기임원	1999.12.27	-
이석현	남	1972.09	상무	미등기	상근	Infra 기술담당	충남대 환경공학 박사	300	0	계열회사 미등기임원	2004.03.15	-
장재원	남	1974.06	상무	미등기	상근	중소형 상품기획담당	서울대 MBA 석사	2,377	0	계열회사 미등기임원	2000.01.11	-
전동기	남	1976.10	상무	미등기	상근	R&D 전력담당	고려대 MBA 석사	0	0	계열회사 미등기임원	2005.11.01	-
조흥렬	남	1973.01	상무	미등기	상근	경영혁신담당	연세대 MBA 석사	0	0	계열회사 미등기임원	2000.01.25	-
홍성근	남	1974.07	상무	미등기	상근	대형1담당	Pittsburgh대 경제학 석사	450	0	계열회사 미등기임원	2005.07.01	-

(*) LG디스플레이의 등기임원을 의미합니다.

주1) 임원의 보유주식수는 2023년 6월 30일 기준이며, 이후 변동 현황은 전자공시시스템 (<http://dart.fss.or.kr>)의 '임원·주요주주 특정증권 등 소유상황보고서'를 참조하시기 바랍니다.

주2) 등기임원의 타회사 겸직현황
[2023년 06월 30일 기준]

성명	당사 상근여부	타 근무지 현황			비고
		직장명	직위	상근여부	
하범종	비상근	(주)LG	사장	상근	-
		(주)LG생활건강, (주)LG경영개발원,	기타비상무이사	비상근	

나. 직원의 현황

당사는 당반기말 현재 총 28,380명의 인원을 고용하고 있으며, 등기임원은 제외된 인원입니다. 평균 근속년수는 남자 12.7년, 여자 10.2년이고 2023년 급여총액(반기 누적)은 남자는 1,036,328백만원, 여자는 149,143백만원이며, 이는 국내 소득세법 제20조에 따라 관할 세무서에 제출하는 근로소득지급명세서의 근로소득(근로소득공제 반영 전) 기준입니다.

1) 직원의 현황 요약표

(기준일 : 2023년 06월 30일)

(단위 : 백만원)

직원							소속 외 근로자			비고			
사업부문	성별	직원 수				평 균 근속연수	연간급여 총 액	1인평균 급여액	남		여	계	
		기간의 정함이 없는 근로자		기간제 근로자									합 계
		전체	(단시간 근로자)	전체	(단시간 근로자)								

Display	남	23,671	0	32	0	23,703	12.7	1,036,328	43	1,127	930	2,057	-
Display	여	4,604	14	73	0	4,677	10.2	149,143	32				-
합 계		28,275	14	105	0	28,380	12.3	1,185,472	41				-

- 주1) 국내 소득세법 제20조에 따라 관할 세무서에 제출하는 근로소득지급명세서의 근로소득(근로소득공제 반영 전) 기준입니다.
- 주2) 2023년 누적 급여총액에는 복리후생비, 퇴직급여충당금은 제외하였습니다.
- 주3) 자매사 전입자 성과급 금액이 포함되어 있습니다.
- 주4) 2023년 누적 총 복리후생비는 207,783백만원으로서 1인당 7.3백만원입니다.
- 주5) 1인 평균급여액은 월 평균 급여액을 합산한 값입니다.
- 주6) 당사의 기간제근로자는 사업을 위한 일시적인 업무 수행 및 육아/출산휴직자 대체 인력 등에 한해 일부 운영하고 있습니다.
- 주7) 기간의 정함이 없는 근로자 및 기간제 근로자의 전체 인원수는 단시간 근로자 인원수를 포함하였습니다.

2) 미등기임원 보수 현황

(기준일 : 2023년 06월 30일)

(단위 : 백만원)

구 분	인원수	연간급여 총액	1인평균 급여액	비고
미등기임원	92	18,412	185	-

- 주1) 1인 평균급여액은 월 평균 급여액을 합산한 값입니다.

2. 임원의 보수 등

<이사·감사 전체의 보수현황>

1. 주주총회 승인금액

(단위 : 백만원)

구 분	인원수	주주총회 승인금액	비고
등기이사, 사외이사, 감사위원회 위원	7	4,500	-

- 주1) 주주총회의 승인금액은 사내이사, 기타비상무이사, 사외이사에 대한 보수를 합산하여 승인받고 있으며, 2023년에 대한 총 승인금액은 45억원입니다.
- 주2) 인원수는 이사 보수 한도 주주총회 승인을 받은 2023년 3월 21일 기준입니다.

2. 보수지급금액

2-1. 이사·감사 전체

(단위 : 백만원)

인원수	보수총액	1인당 평균보수액	비고
7	1,108	197	-

- 주1) 인원수는 2023년 6월 30일 기준입니다.

주2) 보수총액은 당해 사업연도의 개시일부터 작성기준일까지의 소득세법 상 소득(제20조 근로소득, 제 21조 기타소득, 제22조 퇴직소득) 기준이며, 신규 선임된 이사의 보수금액을 포함하여 산정하였습니다. 등기이사 중 기타비상무이사 1인은 보수지급금액이 없습니다.
 주3) 1인당 평균 보수액은 기업공시서식 작성기준에 따라 월 평균 급여액의 합으로 기재하였습니다.(보수지급금액이 없는 기타비상무이사는 제외하였습니다.)

2-2. 유형별

(단위 : 백만원)

구 분	인원수	보수총액	1인당 평균보수액	비고
등기이사 (사외이사, 감사위원회 위원 제외)	3	932	466	-
사외이사 (감사위원회 위원 제외)	-	-	-	-
감사위원회 위원	4	176	48	-
감사	-	-	-	-

주1) 인원수는 2023년 6월 30일 기준입니다.
 주2) 보수총액은 당해 사업연도의 개시일부터 작성기준일까지의 소득세법 상 소득(제20조 근로소득, 제 21조 기타소득, 제22조 퇴직소득) 기준이며, 신규 선임된 이사의 보수금액을 포함하여 산정하였습니다. 등기이사 중 기타비상무이사 1인은 보수지급금액이 없습니다.
 주3) 1인당 평균 보수액은 기업공시서식 작성기준에 따라 월 평균 급여액의 합으로 기재하였습니다. (보수지급금액이 없는 기타비상무이사는 제외하였습니다.)

3) 이사·감사의 보수지급기준

① 등기이사 (사외이사, 감사위원회 위원 제외)

등기이사의 보수체계는 기본급/역할급/성과급으로 구성되어 있습니다. 등기이사의 보수는 주주총회의 승인을 받은 금액 내에서 해당 직위, 담당 직무 등을 감안하여 이사회에서 정한 기준에 따라 집행하고 있습니다.

- 기본급/역할급 보수 기준 : 해당 직위, 담당 직무 등
- 성과급 보수 기준 : 회사의 재무 성과와 개인의 경영목표 달성도 등

② 사외이사·감사위원회·감사

주주총회의 승인을 받은 금액 내에서 담당 업무 등을 감안하여 이사회에서 정한 기준에 따라 집행하고 있습니다.

<주식매수선택권의 부여 및 행사현황 등>

해당사항 없습니다.

<보수지급금액 5억원 이상인 이사·감사의 개인별 보수현황>

1. 개인별 보수지급금액

(단위 : 백만원)

이름	직위	보수총액	보수총액에 포함되지 않는 보수
정호영	대표이사	704	-

2. 산정기준 및 방법

(단위 : 백만원)

이름	보수의 종류		총액	산정기준 및 방법
정호영	근로소득	급여	704	<ul style="list-style-type: none"> - 기본급: 이사회에서 결정된 임원보수규정에 의거 직급 등을 고려하여 기본급을 결정하며, 1~6월 중 65백만원을 매월 지급함. - 역할급: 직무 및 역할의 중요성 등을 종합적으로 고려하여, 1~6월 중 52백만원을 매월 지급함. - 기타 복리후생 등 기준에 따라서 1~6월 중 총 2백만원을 지급함.

<보수지급금액 5억원 이상 중 상위 5명의 개인별 보수현황>

1. 개인별 보수지급금액

(단위 : 백만원)

이름	직위	보수총액	보수총액에 포함되지 않는 보수
오창호	前부사장	1,635	-
조원호	前전무	1,308	-
김태승	자문	1,272	-
정호영	대표이사	704	-
김정재	자문	680	-

주) 보수총액은 2023년 총 보수 기준으로 산정되었습니다.

2. 산정기준 및 방법

(단위 : 백만원)

이름	보수의 종류		총액	산정기준 및 방법
오창호	근로소득	급여	116	<ul style="list-style-type: none"> - 기본급: 이사회에서 결정된 임원보수규정에 의거 직급 등을 고려하여 기본급을 결정하며, 1~3월 중 37.7백만원을 매월 지급함. - 기타 복리후생 등 기준에 따라서 1~3월 중 총 2.5백만원을 지급함.
	퇴직소득		1,519	- 임원퇴직금 지급 규정에 따라 임원 재직 기간(14년), 퇴직시 월 기본급, 직위별 지급율(2.5~4.5)을 고려하여 산출하였음.
조원호	근로소득	급여	100	<ul style="list-style-type: none"> - 기본급: 이사회에서 결정된 임원보수규정에 의거 직급 등을 고려하여 기본급을 결정하며, 1~3월 중 31.6백만원을 매월 지급함. - 기타 복리후생 등 기준에 따라서 1~3월 중 총 5.5백만원을 지급함.
	퇴직소득		1,208	- 임원퇴직금 지급 규정에 따라 임원 재직 기간(14년), 퇴직시 월 기본급, 직위별 지급율(2.5~4.5)을 고려하여 산출하였음.

김태승	근로소득	급여	167	- 기본급: 이사회에서 결정된 임원보수규정에 의거 직급 등을 고려하여 기본급을 결정하며, 1~3월 중 31.6백만원을, 4~6월 중 22.1백만원을 매월 지급함. - 기타 복리후생 등 기준에 따라서 1~6월 중 총 6.3백만원을 지급함.
	퇴직소득		1,105	- 임원퇴직금 지급 규정에 따라 임원 재직 기간(13년), 퇴직시 월 기본급, 직위별 지급율(2.5~4.5)을 고려하여 산출하였음.
정호영	근로소득	급여	704	- 기본급: 이사회에서 결정된 임원보수규정에 의거 직급 등을 고려하여 기본급을 결정하며, 1~6월 중 65백만원을 매월 지급함. - 역할급: 직무 및 역할의 중요성 등을 종합적으로 고려하여, 1~6월 중 52백만원을 매월 지급함. - 기타 복리후생 등 기준에 따라서 1~6월 중 총 2백만원을 지급함.
김점재	근로소득	급여	123	- 기본급: 이사회에서 결정된 임원보수규정에 의거 직급 등을 고려하여 기본급을 결정하며, 1~3월 중 24백만원을, 4~6월 중 16.8백만원을 매월 지급함. - 기타 복리후생 등 기준에 따라서 1~6월 중 총 0.3백만원을 지급함.
	퇴직소득		557	- 임원퇴직금 지급 규정에 따라 임원 재직 기간(9년), 퇴직시 월 기본급, 직위별 지급율(2.5~4.5)을 고려하여 산출하였음.

주1) 오창호 前 부사장, 조원호 前 전무, 김태승 차문, 김점재 차문은 2023년 3월 31일 퇴임 임원입니다.

주2) 보수총액은 2023년 총 보수 기준으로 산정되었습니다.

IX. 계열회사 등에 관한 사항

1. 계열회사의 현황

가. 기업집단의 명칭

(기준일 : 2023년 06월 30일)

(단위 : 사)

기업집단의 명칭	계열회사의 수		
	상장	비상장	계
LG 계열	11	53	64

※상세 현황은 '상세표-2. 계열회사 현황(상세)' 참조

주) 소속회사의 명칭등 세부현황은 "XII. 상세표의 2. 계열회사현황(상세)"에 기재하였습니다

나. 당사의 경영에 직접 또는 간접으로 영향력을 미치는 회사

[2023년 06월 30일 기준]

회 사 명	관 계	당사지분율	비 고
LG전자	최대주주	37.9%	특수관계인

다. 계통도

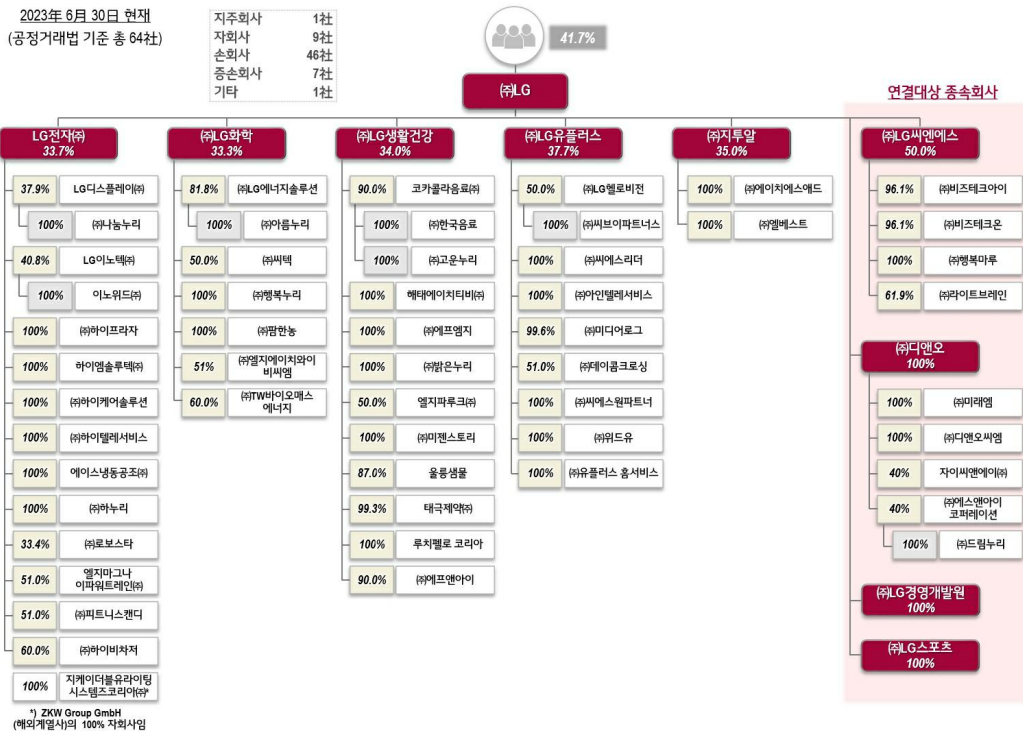

라. 회사와 계열회사간 임원 겸직 현황

[2023년 06월 30일 기준]

성명	당사 상근여부	타 근무지 현황			비고
		직장명	직위	상근여부	
하범종	비상근	(주)LG	사장	상근	-
		(주)LG생활건강, (주)LG경영개발원	기타비상무이사	비상근	-

마. 독점규제 및 공정거래에 관한 법률에 의한 상호출자제한, 채무보증제한 대상 해당 여부

구분	해당여부
상호출자제한	해당
채무보증제한	

2. 타법인출자 현황

(기준일 : 2023년 06월 30일)

(단위 : 백만원)

출자 목적	출자회사수			총 출자금액			
	상장	비상장	계	기초 장부 가액	증가(감소)		기말 장부 가액
					취득 (처분)	평가 손익	
경영참여	3	24	27	5,139,920	2,549	0	5,142,469
일반투자	0	7	7	10,483	0	-7,776	2,707
단순투자	0	11	11	85,582	139	456	86,177
계	3	42	45	5,235,985	2,688	-7,320	5,231,353

※상세 현황은 '상세표-3. 타법인출자 현황(상세)' 참조

주) 당사의 타법인 출자현황 세부 사항은 "XII. 상세표의 3. 타법인출자 현황(상세)"에 기재하였습니다.

X. 대주주 등과의 거래내용

1. 대주주 등에 대한 신용공여 등 가. 채무보증 현황

기준일 : 2023년 06월 30일)

(단위 : 백만USD)

법인명	관계	채권자	신용공여 종류	신용공여 목적	보증계약 체결일	보증기간		거래내역(잔액)				채무보증 한도
						실행일	종료일	기초	증가	감소	기말	
LG Display Vietnam Haiphong Co., Ltd	계열 (종속) 회사	Sumitomo Mitsui Banking Corporation 외	채무보증	시설자금	2017.03.07	2017.05.15	2024.03.07	150	0	50	100	400
		Citi Bank Taiwan Limited	채무보증	시설자금	2018.03.12	2018.04.13	2023.04.13	75	0	75	0	0
		Sumitomo Mitsui Banking Corporation Singapore Branch	채무보증	시설자금	2018.03.29	2018.04.26	2025.04.25	56	0	11	45	100
		한국수출입은행	채무보증	시설자금	2018.04.23	2018.05.29	2025.05.21	250	0	50	200	400
		Australia and New Zealand Banking Group Limited	채무보증	시설자금	2019.09.19	2019.12.30	2024.09.18	66	0	19	47	170
		Standard Chartered Bank (Singapore) Limited	채무보증	시설자금	2022.03.07	2022.03.07	2025.03.28	100	0	0	100	100
		KEB Hana Bank, Singapore Branch	채무보증	시설자금	2022.05.26	2022.05.26	2025.05.23	100	0	0	100	100
		The Hongkong and Shanghai Banking Corporation Limited 외	채무보증	시설자금	2022.06.28	2022.06.28	2029.07.31	610	390	0	1,000	1,000
합 계			-	-	-	-	-	1,407	390	205	1,592	2,270

주1) 당사는 채무보증의 대가로 채무보증만기, 일반적인 신용공여 조건의 이율 등을 고려하여 수수료를 수취하고 있으며, LG Display Vietnam Haiphong Co.,Ltd으로 2023년 중 1.3백만 USD를 청구하였고, 당반기말 현재 미수취 잔액은 없습니다.

주2) 글로벌 은행을 통한 대규모 자금조달을 위해 본사 지급보증이 필요한 바, 그로 인한 효과가 궁극적으로 본사의 이익에 부합하며 본사의 자산건전성을 해칠 우려가 없는 신용공여에 해당하여, 상법 및 이사회 규정에 따라 이사회 승인을 거쳐 집행하였습니다.

나. 담보제공 현황

당사는 최대주주인 엘지전자(주)로부터 OLED 사업 경쟁력 강화 및 운영자금 목적으로 1,000,000백만을 차입하기로 2023년 3월 27일 이사회에서 결의하였고, 2023년 3월 30일 6,500억원, 2023년 4월 20일 3,500억원을 차입하였습니다. 2년 거치 1년 분할 상환 조건이며, 이자율은 6.06% 입니다. 부수적인 거래로서 차입 금액 및 이자에 상응하는 회사 소유의 토지 및 건물에 대한 담보를 제공하였습니다.

또한, 당사는 신한은행 등으로부터의 차입금 USD 300백만(원화환산금액: 393,840백만원)

및 450,000백만원과 관련하여 LG Display Nanjing Co., Ltd.로부터 CNY 4,931백만 (원화환산금액: 892,704백만원)의 금융기관예치금 등을 담보로 제공받고 있습니다.

2. 대주주와의 자산양수도 등

2023년 반기 중 대주주를 상대방으로 하거나 대주주를 위한 자산양수도 등 거래는 아래와 같습니다.

(단위 : 백만원)

법인명	상대 법인명	관계	거래종류	거래일자	거래일기준	거래대상물	거래목적	거래금액	처분이익 (손실)
LG Display Co., Ltd.	LG Display Vietnam Co., Ltd.	종속회사	설비자산매각	2023.01.10	매각일자	기계장치 등	Capa증설/생산효율화 등	1,132	727
	LG Display Nanjing Co., Ltd.	종속회사	설비자산매각	2023.01.12 ~ 2023.05.15	매각일자	기계장치 등	Capa증설/생산효율화 등	158	30

주1) 거래일자는 최근 거래일자 기준입니다.

주2) 거래금액은 시장 및 가치평가 등을 거쳐 적절히 산정되었으며, 거래 월 말일 35~60일 내 현금 지급 조건 등 통상적인 지급조건으로 거래되었습니다.

주3) 상기 거래는 2022년 11월 23일 이사회에서 승인된 특수관계인과의 거래총액 한도 내 거래입니다.

주4) 거래금액 1억 미만일 경우 기재를 생략하였습니다.

3. 대주주와의 영업거래

2023년 반기 중 대주주와의 영업거래가 최근사업연도 매출액의 5% 이상에 해당하는 내역은 다음과 같습니다.

(단위 : 백만원)

회사명	관계	거래종류	거래기간	거래내용	거래금액
LG Display America, Inc.	종속회사	매출, 매입 등	2023.01.01~2023.06.30	디스플레이 제품 판매 등	4,727,417
LG Display Vietnam Haiphong Co., Ltd.	종속회사	매출, 매입 등	2023.01.01~2023.06.30	디스플레이 제품 판매 등	1,248,036
LG Display High-Tech (China) Co., Ltd.	종속회사	매출, 매입 등	2023.01.01~2023.06.30	디스플레이 제품 판매 등	1,604,972

자세한 내역은 「III. 재무에 관한 사항, 5. 재무제표 주석, 27. 특수관계자 등」을 참조 바랍니다.

4. 대주주 이외의 이해관계자와의 거래

당사는 2023년 반기말 현재 상생경영 및 제품경쟁력 제고를 위한 지원으로 협력회사에 대한 대여금이 있습니다.

(단위 : 백만원)

회사명	관계	계정과목	기초잔액	증가	감소	기말잔액
현우산업 외	협력업체	장·단기대여금	88,868	1,251	11,251	78,868

주1) 상기내역은 현재가치할인차금 차감후, 대손충당금 차감 전 기준입니다.

XI. 그 밖에 투자자 보호를 위하여 필요한 사항

1. 공시내용 진행 및 변경사항

신고일자	제목	신고내용	신고사항의 진행상황
2017.07.25	신규 시설 투자 등	1. 투자대상 : 대형 및 중소형 OLED 패널 생산 시설 2. 투자금액 : 7.8조원 3. 투자목적 : OLED 시장 수요 대응 및 생산 경쟁력 강화 4. 투자기간 : 2017년 3분기 ~ 2019년 2분기	- 중소형 패널 투자는 완료되어 양산 진행 중. - 대형 OLED 패널 생산시설 투자 ('17, '19년 연계) 금액은 일부 집행 되었으나, 예상치 못한 코로나 19 사태 발생 및 글로벌
2019.07.23	신규 시설 투자 등	1. 투자대상 : 10.5세대 대형 OLED 패널 생산 시설 2. 투자금액 : 3.0조원 3. 투자목적 : 초대형 OLED 시장 선점 및 경쟁력 강화 4. 투자기간 : 2019년 3분기 ~ 2023년 1분기	거시경제 환경의 불확실성이 증가함에 따라 투자기간 종료일을 연장하였음. - 투자기간 정정공시 내역 2023.03.31 정정전 : 2019년 3분기 ~ 2023년 1분기 정정후 : 2019년 3분기 ~ 2028년 1분기
2021.08.13	신규 시설 투자 등	1. 투자대상 : 중소형 OLED 시설 투자 2. 투자금액 : 3.3조원 3. 투자목적 : 중소형 OLED 시장 대응을 위한 생산능력 확보 4. 투자기간 : 2021년 3분기 ~ 2024년 1분기	- '21년 8월 13일 신규 시설 투자에 대한 승인이 완료되었으며 , '24년 1분기까지 투자를 진행할 예정임

2. 우발부채 등에 관한 사항

가. 중요한 소송사건

1) 불공정 담합혐의에 대한 피소

① 이스라엘 구매자 집단 소송

구분	내용
소제기일	2013년 11월 26일
소송 당사자	원고: 이스라엘 구매자 집단 피고: 엘지디스플레이 및 기타 LCD 업체
소송의 내용	피고들의 LCD 담합에 대해 손해배상을 청구
소송가액	미확정
진행상황	소장 송달 대기 중
향후소송일정 및 대응방안	재판시기 미확정
향후 소송결과에 따라 회사에 미치는 영향	소송에 따른 자원의 유출금액 및 시기는 불확실하나, 소송결과가 당사의 재무상태에 중요한 영향을 미치지 않을 것으로 판단됨

② Granville社 영국 민사 소송

구분	내용
소제기일	2016년 12월 7일

소송 당사자	원고: Granville Technology Group社, VMT社, OT Computers社 (원고 전원 청산 중) 피고: 엘지디스플레이 및 기타 LCD업체
소송의 내용	피고들의 LCD 담합에 대해 손해배상을 청구
소송가액	미확정
진행상황	수정 소장 접수 (2020년 3월)
향후소송일정 및 대응방안	2023년 10월 예정
향후 소송결과에 따라 회사에 미치는 영향	소송에 따른 자원의 유출금액 및 시기는 불확실하나, 소송결과가 당사의 재무상태에 중요한 영향을 미치지 않을 것으로 판단됨

나. 견질 또는 담보용 어음·수표 현황

당사는 작성기준일 현재 견질 또는 담보용 어음, 수표 등을 보유하고 있지 않습니다.

다. 채무보증 현황

LG Display (China) Co., Ltd. 등은 China Construction Bank Corporation 등으로부터 소비세 지급, 수입부가세 및 관세 지급, 전력료 지급 등과 관련하여 CNY 910백만(원화환산금액: 164,756백만원), JPY 900백만(원화환산금액: 8,163백만원), EUR 2.5백만(원화환산금액: 3,566백만원), VND 72,379백만(원화환산금액: 4,032백만원), USD 0.5백만(원화환산금액: 656백만원) 등 한도의 지급보증을 제공받는 약정을 체결하고 있습니다.

또한, 당사는 LG Display Vietnam Haiphong, Co.,Ltd.에 USD 1,592백만(원화환산금액: 2,089,540백만원)의 대출원금에 대하여 지급보증을 제공하고 있습니다. 또한, 당사는 장기 공급계약 관련 선수금에 대하여 KB국민은행 등으로부터 USD1,200백만(원화환산금액: 1,575,360백만원)의 지급보증을 제공받고 있습니다.

라. 그 밖의 우발채무 등

그 밖의 우발채무 등은 「III. 재무에 관한 사항, 3. 연결재무제표 주석, 15. 우발채무와 약정 사항」 및 「III. 재무에 관한 사항, 5. 재무제표 주석, 15. 우발채무와 약정사항」을 참조 바랍니다.

3. 제재 등과 관련된 사항

가. 제재현황

1) 수사·사법기관의 제재현황

일자	제재기관	대상자	사유 및 근거법령	처벌 또는 조치내용	금전적 제재금액	형량·배임 등 금액
2021.01.26	대구지방법원 김천지원	당사	- '20년 4월 17일 / 5월 14일 안전사고 - 화학물질관리법 제59조 제1호	- 벌금 납부 - 안전관리기준 및 교육 강화	벌금 300만원	-
		임원 (상무, 안전보건관리책임자, 현직, 근속연수 22년)			벌금 300만원	-
		직원			벌금	-

		(팀장, 현직, 근속연수 21년)			300만원	
2022.05.16	의정부지방법원 고양지원	당사	- 산업재해 발생 사업장 정기감독 (2021년 3월 29일 ~ 2021년 4월 2일)	- 벌금 납부	벌금 500만원	-
		임원 (전무, 안전보건총괄책임자, 현직, 근속연수 23년)	- 산업안전보건법 제173조 제2호, 제168조 제1호, 제38조 제1항 내지 제3항, 제39조 제1항	- 안전관리기준 및 교육 강화	벌금 500만원	-
2023.01.19	의정부지방법원 고양지원	당사	- '21년 1월 13일 안전사고 ('23년 1월 11일 벌금 선고, '23년 1월 19일 판결 확정)	- 벌금 납부 - 안전관리기준 및 교육 강화	벌금 2,000만원	-

당사는 2020년 4월 17일, 2020년 5월 14일 발생한 안전 사고와 관련하여 2021년 1월 26일 대구지방법원 김천지원은 화학물질관리법 제59조 제1호 등을 근거로 당사와 임직원 2명[상무, (전) 구미 사업장 안전보건관리책임자(현직, 근속연수 22년), (전)팀장 (현직, 근속연수 21년)]에게 각 벌금 300만원의 약식명령을 발령하여 확정되었습니다. 당사는 재발 방지를 위해 안전관리 기준 및 임직원에 대한 교육을 강화하고 있습니다.

당사는 산업재해 발생 사업장 정기감독과 관련하여 2022년 5월 16일 의정부지방법원 고양지원으로부터 산업안전보건법 제38조 제1항 등을 근거로 당사와 임원 1명(전무, 안전보건총괄책임자, 현직, 근속연수 23년)에게 각 벌금 500만원의 약식명령을 발령받아 확정되었습니다. 당사는 재발 방지를 위해 안전관리 기준 및 임직원에 대한 교육을 강화하는 등 사업장의 안전 확보를 최우선 경영과제로 설정하고 지속적으로 노력하여 '안전한 LG디스플레이'로 거듭나겠습니다.

당사의 2021년 1월 13일 안전 사고 발생과 관련하여 2023년 1월 11일 1심 법원(의정부지방법원 고양지원)은 산업안전보건법 제173조, 제167조 제1항, 제63조 및 화학물질관리법 제63조, 제57조 등을 근거로 당사에 벌금 2,000만원을 선고하였으며, 2023년 1월 19일 당사에 대한 판결이 확정되었습니다. (검찰 측이 당사 직원 중 일부에 대해 항소함에 따라 해당 피고인들에 대해서는 2심이 진행 중입니다.) 당사는 재발 방지를 위해 안전관리 기준 및 임직원에 대한 교육을 강화하는 등 사업장의 안전 확보를 최우선 경영과제로 설정하고 지속적으로 노력하여 '안전한 LG디스플레이'로 거듭나겠습니다.

2) 행정기관의 제재현황

① 금융감독당국의 제재현황

회사는 공시대상기간 중 금융감독당국으로부터 금융 관련 법규 위반으로 제재받은 사실이 없습니다.

② 공정거래위원회의 제재현황

회사는 공시대상기간 중 공정거래위원회로부터 법규 위반으로 제재받은 사실이 없습니다.

③ 과세당국(국세청, 관세청 등)의 제재현황

회사는 공시대상기간 중 조세당국으로부터 조세법 처벌법 제3조 및 제10조에 해당하는 위법행위로 인한 세금 추징 또는 벌금 부과 조치를 받은 사실이 없습니다.

④ 기타 행정·공공기관의 제재현황

일자	제재기관	대상자	사유	근거법령	처벌 또는 조치내용	금전적 제재금액
----	------	-----	----	------	------------	----------

2021.04.12	고용노동부 고양지청	당사	- 물질안전 보건자료의 게시 및 교육 등 위반	- 산업안전보건법 제114조 제1항 등	- 과태료 납부 - 시정명령 사항에 대한 개선 완료 및 이행보고 (2021년 10월 1일)	122,609,900 원
2021.04.28	파주소방서	당사	- '20년 3월 경기도소방재난 본부 합동 소방검사 관련 소방 시설 정기점검 기록 미보존	- 위험물안전관리법 제18조 제1항	- 과태료 납부 - 위험물안전관리에 관한 세부기준 점검표에 따라 위 험물 정기점검 실시, 모호한 사항 발생 시 행정기관과 운영사항 협의 절차 마련	120만원
2022.04.04	한강유역환경청	당사	- 유해화학물질 취급 도급신 고 미이행	- 화학물질관리법 제31조 제1항 등	- 과태료 납부 - 도급 신고 관련 선행관리 Process 수립	240만원
2022.04.13	고용노동부 고양지청	당사	- '22년 2월 12일 안전사고의 신고 지연	- 산업안전보건법 제 57조 제 3항 등	- 과태료 납부 - 사고 즉시 신고 관련 기준 및 당부사항 전사원 공지 /교육	560만원
2022.12.15	환경부	당사	- '22년 12월 15일 배출권 할 당 취소 사유 통보서 기한내 미제출	- 온실가스 배출권의 할당 및 거래 에 관한 법률 제17조 제2항	- 과태료 납부 - 사업장 폐쇄 및 배출량 변동 정기 모니터링(월1회)	160만원

당사는 2021년 1월 13일 발생한 안전 사고와 관련하여 고용노동부로부터 정기 감독을 받은 결과, 산업안전보건법 제114조 제1항(물질안전보건자료의 게시 및 교육) 등의 위반으로 2021년 4월12일 시정 명령 및 과태료 부과 처분을 받아 과태료 122,609,900원을 납부하였으며, 2021년 10월 1일자로 시정명령에 대한 이행 완료 보고를 하였습니다.

당사는 2021년 3월 8일부터 12일까지 진행된 경기도소방재난본부 합동 소방검사 결과 위험물안전관리법 제18조에 따라 저장/취급시설에 대한 정기점검은 기록 보존하고 있었지만 일부 점검 항목(소방시설)은 타법령(소방시설법)양식에 따라 시행된 점검표로 같음이 인정되지 않아 2021년 4월 28일 파주소방서로부터 위험물안전관리법 제18조 제1항(정기점검 및 정기검사)에 따른 정기점검 결과 미기록, 보존으로 과태료 120만원을 부과받아 납부 완료하였습니다. 당사는 이번을 계기로 위험물안전관리에 관한 세부기준 점검표에 따라 위험물 정기 점검을 실시하고 있으며, 관련 업무 수행 시 모호한 규정이 있을 경우 관할행정기관과 세부적인 운영사항을 협의하여 진행하여 법적사항이 발생하지 않도록 조치하였습니다.

당사는 2022년 4월 4일 한강유역환경청으로부터 유해화학물질 취급 도급신고 미이행으로 화학물질관리법 제31조 제1항 등에 대한 위반관련 과태료 240만원을 부과받아 납부 완료하였으며, 재발방지를 위해 도급신고 주관부서 주도로 납기 내 규정에 맞는 신고가 진행될 수 있도록 일정, 서류 작성 등을 선행 관리하는 절차를 마련했습니다.

당사는 2022년 2월 12일 발생한 안전사고와 관련하여, 사고 발생부서에서 회사에 신고가 1달 이상 지연되어 2022년 4월 13일 산업안전보건법 제57조 제3항(산업재해 발생 은폐 금지 및 보고 등) 등에 의해 산업재해 신고 지연으로 과태료 560만을 납부하였습니다. 당사는 재발 방지를 위해 사고 발생 시 즉시 신고될 수 있도록 관련 기준 및 당부사항을 전사원 대상으로 공지/교육하였습니다.

당사는 2022년 12월 15일 온실가스 배출권의 할당 및 거래에 관한 법률 제17조 제2항(할당 대상업체가 전체 또는 일부 사업장을 폐쇄한 경우, 시설의 가동중지·정지·폐쇄 등으로 인하여 그 시설이 속한 사업장의 온실가스 배출량이 할당량 대비 50%미만인 경우 사유 발생일부터 1개월 이내에 주무관청에 그 사실을 보고해야 함)에 의해 할당취소신고 지연으로 과태료 160만원 부과 받아 납부 완료 하였습니다. 당사는 사업장 폐쇄 및 배출량 변동을 정기적

으로(월1회) 모니터링하여 재발 방지할 수 있는 업무 Process를 마련하였습니다.

4. 작성기준일 이후 발생한 주요사항 등 기타사항

가. 작성기준일 이후 발생한 주요사항

- 해당사항 없음

나. 녹색경영

현재 한국 정부에서는 「기후위기 대응을 위한 탄소중립·녹색성장 기본법」에 의거, 2011년부터 2014년까지 온실가스·에너지 목표관리제를 시행하였고, 2015년부터는 온실가스 배출권 거래제를 시행하고 있습니다. 당사는 이에 따라 한국 정부(환경부)로부터 할당 받은 온실가스 배출 목표를 달성할 의무가 있습니다. 온실가스 배출 목표 달성을 위해 추가적인 설비 투자가 진행되고 있으며 향후에도 지속적으로 규제 준수를 위한 비용이 수반될 예정입니다. 이는 회사의 수익성이나 생산활동에 부정적인 영향을 미칠 수도 있습니다.

또한, 당사는 같은 법 시행령 제52조에 의거 2022년 국내 사업장에서 배출되는 온실가스 배출량 및 에너지 사용량에 대한 명세서를 작성하여 한국 정부가 지정한 검증기관(한국품질재단)의 제3자 검증 후, 2023년 3월 정부에 제출하였습니다.

정부에 보고한 당사의 온실가스 배출량 및 에너지 사용량은 아래와 같습니다. '22년 배출량이 '21년 대비 감소한 사유는 공정에서 사용하는 F-Gas를 분해하는 감축설비를 도입하여 배출량이 전반적으로 감소하였습니다.

구분	2022년	2021년	2020년
온실가스(천tCO ₂ e)	3,842	4,784	4,748
에너지(TJ)	60,589	60,927	56,668

주) 온실가스 배출량 및 에너지 사용량 실적은 환경부 적합성평가 후 확정된 수치입니다.

당사는 2015년 온실가스 배출권 거래제 대상기업으로 지정된 이래 매해 정부로부터 온실가스 배출권 할당받고 배출량 산정 계획서와 온실가스 명세서를 환경부에 제출하고 있습니다. 온실가스 배출 감축을 지속적으로 추진하기 위해 중기 목표로 2030년까지 2018년 배출량 대비 53% 감축을, 중장기 목표로는 2050년까지 탄소중립 달성하는 것으로 설정하였습니다. 온실가스 저감을 위해 공정가스 고효율 스크러버 개발 및 저탄소 가스 대체 기술 개발, 전사 전력절감 활동 강화, 재생에너지 전환 확대 등을 추진할 예정이며, 내부 감축 활동 후 기술적 감축이 어려운 잔여 배출량은 외부 상쇄를 통해 2050년 탄소중립을 달성할 계획입니다. 또한 ESG 거버넌스(ESG 위원회/경영회의)를 통해 탄소중립 이행 현황을 정기적으로 점검/보고하여 2050탄소중립 실행력을 강화하고 달성 Roadmap(경로)을 지속 고도화할 계획입니다.

당사는 제조공정에서 사용하는 건식 식각공정 사용 온실가스(F-Gas)로 인한 온실가스 배출량을 줄이기 위해 배출량을 90% 이상 감축할 수 있는 설비(Plasma)를 2018년부터 약 510억원을 투자하여 사업장에 설치하였으며, 그 결과 2022년 기준 공정가스 기인 온실가스 배출량을 152만톤 감축하였습니다. 아울러, 2021년 한국 재생에너지 이용 제도 시행과 동시

에 국내 사업장은 녹색프리미엄을 통해 재생에너지 전환을 시작했고, 중국/베트남 사업장은 REC 구매를 통해 재생에너지로 전환하고 있습니다. 2022년에는 전년 대비 19배에 달하는 1,096GWh를 전환해 전사 전력량의 13%를 재생에너지로 전환했으며, 이를 통해 온실가스 배출량을 62만톤 감축하였습니다.

또한, 당사는 전사 에너지절감 전문조직을 구성해 체계적인 에너지 절감활동을 추진하고 있습니다. CDA 압축기 폐열 활용을 통한 냉수 제조, 냉동기 효율 개선 등의 활동을 진행하여 2022년 454GWh의 전력을 절감하여 온실가스 21만톤 감축하였습니다.

다. 정부의 인증 및 그 취소에 관한 사항

당사는 정부로부터 관련 법령에 따라 다양한 인증을 획득하였으며, 주요 내역은 아래와 같습니다.

인증명	근거법령	인증기관	인증날짜	유효기간	내용
가족친화인증	「가족친화사회환경 조성 촉진 등에 관한 법률」 제 15조 제1항	여성가족부	2020.12.01	2020.12.01~ 2023.11.30	가족친화환경 조성에 대한 가족친화기업 인증
수출입 안전관리 우수업체 (AEO업체)	「관세법」 제255조의 2(수출입 안전관리 우수 공인업체 등)	관세청	2018.01.01	2018.01.01 ~ 2022.12.31	수출입물품의 제조·운송·보관 또는 통관 등 무역과 관련된 자가 시설, 서류 관리, 직원 교육 등에서 수출입에 관련된 법령에 따른 의무 또는 절차와 재무 건전성 등 대통령령으로 정하는 안전관리 기준을 충족하는 경우 수출입 안전관리 우수업체로 공인
녹색기술인증	「저탄소 녹색성장 기본법」 제32조 「녹색인증제 운영요청」 제27조	과학기술정보통신부	2021.10.14	2021.10.14 ~ 2024.10.13	터치 센싱전극 및 전송선을 내장한 터치디스플레이 기술을 통한 녹색기술 인증

주) 수출입 안전관리 우수업체 인증은 코로나 19로 인한 관세청의 현장심사 순연으로 2023년 갱신 예정이며 기존 혜택은 신규 인증시까지 동일한 효력을 지닙니다.

라. 외국지주회사의 자회사 현황

- 해당사항 없음

마. 그 밖의 사항

지난 2021년 1월 13일, 당사의 파주 사업장 내 공장에서 설비개조작업 중 화학물질(TMAH 2.4%: TetraMethyl Ammonium Hydroxide)이 누출돼 인명피해를 입는 사고가 발생했습니다. 2021년 12월 검찰은 산업안전보건법 위반, 화학물질관리법 위반 혐의로 당사 및 당사 직원을 기소하였습니다. 2023년 1월 의정부지방법원 고양지원에서 1심 판결이 선고되었으며, 2023년 1월 19일자로 당사에 대한 1심 판결이 확정되었습니다. 당사는 이번을 계기로 안전 사고가 반드시 근절될 수 있도록 △전 사업장 정밀 안전진단, △주요 위험작업의 내재화, △안전환경 전문인력 육성 및 협력사 지원 강화, △안전조직의 권한과 역량 강화 등을 골자로 하는 '4대 안전관리 혁신 대책'을 마련하였습니다. 이를 바탕으로 당사는 내부적으로는 사업장 내 모든 근로자의 생명과 안전이 완벽하게 보장되는 일터, 외부적으로는 신뢰할 수 있는 기업으로 거듭나기 위해 반드시 안전관리 수준의 근본적인 혁신을 이루도록 하겠습니다.

한편, 지난 2022년 3월 3일, 당사가 발주한 파주 사업장 공사 현장에서 LS전선 주식회사 작업자 4인이 부상을 입는 사고가 발생하였는데, 2023년 2월 당사 및 당사 임직원에게 대한 입건 없이 수사가 종결되었습니다.

XII. 상세표

1. 연결대상 종속회사 현황(상세)

☞ 본문 위치로 이동

(단위 : 백만원)

상호	설립일	주소	주요사업	최근사업연도말 자산총액	지배관계 근거	주요종속 회사 여부
LG Display America, Inc.	1999.09.2 4	2540 North First Street, Suite 400, San Jose, CA 95131, U.S.A	Display 제품의 판매	1,240,164	실질적 지배력 보유	해당(*2)
LG Display Japan Co., Ltd.	1999.10.1 2	Kyobashi Trust Tower 12F, 2-1-3 Kyobashi, Chuo-ku, Tokyo, Japan	Display 제품의 판매	161,437	위와 같음	해당(*2)
LG Display Germany GmbH	1999.10.1 5	Alfred-Herrhausen-Alle 3-5, in 65760 Eschborn	Display 제품의 판매	390,689	위와 같음	해당(*2)
LG Display Taiwan Co., Ltd.	1999.04.1 2	9F., No. 89, Sec.2, Tiding Blvd., Neihu Dist., Taipei City, 11493, Taiwan, R.O.C.	Display 제품의 판매	286,732	위와 같음	해당(*2)
LG Display Nanjing Co., Ltd.	2002.07.1 5	No.1, LG Road, LG Industrial Park, Nanjing Economic & Technological Development Zone, Nanjing, 210046, China	Display 제품의 생산	3,090,527	위와 같음	해당(*1)(*2)
LG Display Shanghai Co., Ltd.	2003.01.1 6	Room 316, floor 3, No.38, Yinglun Road, China (Shanghai) pilot Free Trade Zone	Display 제품의 판매	270,677	위와 같음	해당(*2)
LG Display Guangzhou Co., Ltd.	2006.06.3 0	No.59 Kaitai Road, Science City of Guangzhou High-tech Industrial Development Zone, 510663, China	Display 제품의 생산	3,912,242	위와 같음	해당(*1)(*2)
LG Display Shenzhen Co., Ltd.	2007.07.2 7	Unit 607, Talfook Chong Comprehensive Building, Shihua Road, Futian Free Trade Zone, Shenzhen, Guangdong, P.R.C	Display 제품의 판매	131,443	위와 같음	해당(*2)
LG Display Singapore Pte. Ltd.	2008.11.0 4	8 Temasek Boulevard #25-01 Suntec Tower 3 Singapore 038988	Display 제품의 판매	855,851	위와 같음	해당(*2)
L&T Display Technology (Fujian) Limited	2009.12.0 7	Optoelectronic Park, Rongqiao Economic and Technological Development Zone, Fuqing City, Fujian Province, 350301, China	LCD모듈, LCD 모니터 set 생산 및 판매	284,586	위와 같음	해당(*2)
LG Display Yantai Co., Ltd.	2010.03.1 7	No.2 Beijing Middle Road, Development Zone, Yantai, Shan Dong, China	Display 제품의 생산	788,047	위와 같음	해당(*2)
LG Display (China) Co., Ltd.	2012.12.1 0	No.88.Kaida Road, Science City of Guangzhou, High-Tech Industrial Development Zone, 510663, China	Display 제품의 생산 및 판매	2,491,887	위와 같음	해당(*2)
쥬나농누리	2012.03.2 1	경상북도 구미시 인동22길 57-10	청소, 세차, 헬스키퍼, 카페 등	5,088	위와 같음	해당사항없음
UNIFIED INNOVATIVE TECHNOLOGY, LLC	2014.03.1 2	103 Foulk Road, Suite 202, Wilmington, DE 19803, U.S.A	특허 관리	2,094	위와 같음	해당사항없음
Global OLED Technology LLC	2009.12.1 8	107 Carpenter Drive, Suite 225, Sterling, VA 20164, U.S.A	OLED 특허 자산 운영	51,884	위와 같음	해당사항없음
LG Display Guangzhou Trading Co., Ltd.	2015.04.2 8	C403, Materials Building, No 201 Guangbao Road, Free Trade Zone, Huangpu District, Guangzhou, China	Display 제품의 판매	1,308,767	위와 같음	해당(*2)
LG Display Vietnam Haiphong Co., Ltd.	2016.05.0 5	E Lot, Trang Due IP, Dinh Vu-Cat Hai Economic Zone, Hong Phong Commune, An Duong Dist., Hai Phong City, Vietnam	Display 제품의 생산	4,911,791	위와 같음	해당(*1)(*2)

Suzhou Lehui Display Co.,Ltd.	2016.07.0 1	No.225 Jinfeng Road, Suzhou New District, Jiangsu, China	LCD모듈 및 LCD 모니터 set 생산 및 판매	248,701	위와 같음	해당(*2)
LG DISPLAY FUND I LLC	2018.05.0 1	251 Little Falls Drive, City of Wilmington, county of New Castle, 19808, U.S.A.	벤처기업 투자 및 기술 확보 목적 투자	84,106	위와 같음	해당(*2)
LG Display High-Tech (China) Co., Ltd.	2018.07.1 1	No.59 Kaitai Road, Science City of Guangzhou High-tech Industrial Development Zone, 510663, China	Display 제품의 생산 및 판매	5,658,548	위와 같음	해당(*1)(*2)
MMT(특정금융신탁)	-	한국 서울	특정금융신탁	0	위와 같음	해당사항없음

※ 지배관계 근거 : 기업회계기준서 제1110호 「연결재무제표」 문단 5~18 참고

※ 주요종속회사 여부 판단기준

(*1) 최근사업연도말 종속회사의 개별재무제표 상 자산총액이 지배회사 개별재무제표 상 자산총액의 10% 이상

(*2) 최근사업연도 종속회사의 자산총액이 750억원 이상

2. 계열회사 현황(상세)

가. 국내법인

☞ 본문 위치로 이동

(기준일 : 2023년 06월 30일)

(단위 : 사)

상장여부	회사수	기업명	법인등록번호
상장	11	(주)LG	110111-0003543
		LG전자(주)	110111-2487050
		(주)LG화학	110111-2207995
		(주)LG생활건강	110111-2208000
		LG디스플레이(주)	110111-0393134
		(주)LG유플러스	110111-1296676
		LG이노텍(주)	110111-0192180
		(주)지투알	110111-0375398
		(주)로보스타	110111-1655393
		(주)엘지헬로비전	110111-1144297
		(주)엘지에너지솔루션	110111-7701356
비상장	53	(주)LG씨엔에스	110111-0516695
		(주)LG스포츠	110111-0359300
		(주)LG경영개발원	110111-0423494
		(주)미디어로그	110111-1905441
		(주)데이콤크로싱	110111-2234683
		(주)디앤오	110111-2411520
		(주)하이프라자	131111-0028801
		(주)씨텍	110111-0589171
(주)씨에스리더	110111-2271924		

	(주)아인텔레서비스	180111-0367581
	(주)비즈테크아이	110111-2689507
	코카콜라음료(주)	110111-1342130
	하이엠솔루텍(주)	110111-3371989
	(주)씨에스원파트너	110111-3961756
	(주)에이치에스애드	110111-3076662
	(주)엘베스트	110111-3806267
	(주)하이텔레서비스	110111-4251552
	(주)한국음료	211311-0005197
	(주)에프앤아이	134211-0111354
	해태에이치티비(주)	110111-0900004
	에이스냉동공조(주)	135111-0047493
	(주)나눔누리	176011-0075546
	이노위드(주)	200111-0343156
	(주)하누리	134811-0262254
	(주)행복누리	150111-0172829
	(주)위드유	110111-5145556
	(주)에프엠지	140111-0020096
	(주)밝은누리	150111-0206876
	(주)팜한농	110111-4362482
	(주)행복마루	110111-6140993
	LG파루크(주)	110111-6210647
	(주)미젠토리	131111-0466580
	(주)미래엠	134211-0190259
	(주)드림누리	110111-6560282
	태극제약(주)	134811-0004367
	(주)울릉샘물	175811-0003526
	(주)루치펠로코리아	110111-5089316
	(주)디앤오씨엠	110111-7030507
	(주)유플러스홈서비스	110111-7343215
	지케이더블유라이팅시스템즈코리아(주)	120111-1013094
	(주)씨브이파트너스	110111-7687027
	하이케어솔루션(주)	110111-7737070
	(주)아름누리	150111-0302103
	(주)고운누리	134111-0575239
	엘지마그나이파워트레인(주)	120111-1161330
	자이씨앤에이(주)	110111-8041529
	(주)에스앤아이코퍼레이션	110111-8041537
	(주)엘지에이치와이비씨엠	176011-0152534

	(주)라이트브레인	110111-3550179
	(주)피트니스캐디	110111-8178752
	(주)비즈테크온	110111-8355178
	(주)하이비차저	120111-0988082
	(주)TW바이오매스에너지	206211-0088192

- * (주)로아코리아는 2021년 1월 4일자로 계열편입되었음.
- * (주)씨브이파트너스는 2021년 1월 4일자로 계열편입되었음.
- * (주)엘지에너지솔루션은 2021년 1월 4일자로 계열편입되었음.
- * 하이케어솔루션(주)은 2021년 2월 1일자로 계열편입되었음.
- * (주)아름누리는 2021년 4월 1일자로 계열편입되었음.
- * (주)고운누리는 2021년 4월 1일자로 계열편입되었음.
- * (주)LX홀딩스는 2021년 6월 1일자로 계열편입되었음.
- * 크린소울(유) 2021년 6월 28일자로 계열제외되었음.
- * (주)LG상사는 2021년 7월 1일자로 (주)LX인터내셔널로 사명변경하였음.
- * (주)LG하우시스는 2021년 7월 1일자로 (주)LX하우시스로 사명변경하였음.
- * (주)실리콘웍스는 2021년 7월 1일자로 (주)LX세미콘으로 사명변경하였음.
- * LG엠엠에이(주)는 2021년 7월 1일자로 (주)LX엠엠에이로 사명변경하였음.
- * (주)판토스는 2021년 7월 1일자로 (주)LX판토스로 사명변경하였음.
- * 엘지마그나이파워트레인(주)는 2021년 8월 1일자로 계열편입되었음.
- * 세종그린파워(주)는 2021년 8월 20일자로 계열제외되었음.
- * 우지막코리아(주)는 2021년 8월 20일자로 계열제외되었음.
- * (주)에스앤아이건설은 2021년 10월 1일자로 계열편입되었음.
- * (주)에스앤아이엠퍼트는 2021년 10월 1일자로 계열편입되었음.
- * (주)엘지비씨엠은 2021년 12월 2일자로 계열편입되었음.
- * (주)로보메디는 2021년 12월 22일자로 계열제외되었음.
- * (주)라이트브레인은 2022년 1월 1일자로 계열편입되었음.
- * (주)엘지에너지솔루션은 2022년 1월 27일자로 상장하였음.
- * (주)에스앤아이코퍼레이션 2022년 3월 23일자로 (주)디앤오로 사명변경하였음.
- * (주)에스앤아이씨엠은 2022년 3월 23일자로 (주)디앤오씨엠으로 사명변경하였음.
- * (주)에스앤아이엠퍼트는 2022년 3월 23일자로 (주)에스앤아이코퍼레이션으로 사명변경하였음.
- * (주)판토스부산신항물류센터는 2022년 3월 30일자로 (주)LX판토스부산신항물류센터로 사명변경하였음.
- * (주)에코앤로지스부산은 2022년 4월1일자로 계열편입되었음.
- * (주)에스앤아이건설은 2022년 4월 27일자로 자이씨앤에이(주)로 사명변경하였음.
- * (주)LX홀딩스는 2022년 6월21일자로 계열제외되었음.
- * (주)LX인터내셔널은 2022년 6월21일자로 계열제외되었음.
- * 당진탱크터미널(주)는 2022년 6월21일자로 계열제외되었음.
- * (주)에코앤로지스부산은 2022년 6월21일자로 계열제외되었음.
- * (주)LX판토스는 2022년 6월21일자로 계열제외되었음.
- * (주)헬리스타항공은 2022년 6월21일자로 계열제외되었음.
- * (주)한울타리는 2022년 6월21일자로 계열제외되었음.
- * (주)LX판토스부산신항물류센터는 2022년 6월21일자로 계열제외되었음.
- * (주)LX세미콘은 2022년 6월21일자로 계열제외되었음.

- * (주)LX하우시스는 2022년 6월21일자로 계열제외되었음.
- * (주)그린누리는 2022년 6월21일자로 계열제외되었음.
- * (주)LX엠엠에이는 2022년 6월21일자로 계열제외되었음.
- * (주)피트니스캔디는 2022년 7월1일자로 계열회사로 편입되었음.
- * (주)비즈테크파트너스는 2022년 8월1일자로 (주)비즈테크아이로 사명변경하였음.
- * (주)비즈테크온은 2022년 8월1일자로 LG그룹 계열회사로 편입되었음.
- * (주)애플망고는 2022년 12월1일자로 LG그룹 계열회사로 편입되었음.
- * (주)로아코리아는 2022년 12월27일자로 계열제외되었음.
- * (주)곤지암예원은 2023년 3월 31일자로 (주)에프앤아이로 사명변경하였음.
- * (주)엘지비씨엠은 2023년 5월2일자로 (주)엘지에이치와이비씨엠으로 사명변경하였음* (주)애플망고는 2023년 6월1일자로 (주)하이비차저로 사명변경하였음.
- * (주)TW바이오매스에너지는 2023년 6월1일자로 LG그룹 계열회사로 편입되었음.

나. 해외법인

(2023.06.30 기준)

계열회사명	소재국
ACE R&A Hungary Limited Liability Company	헝가리
Alphonso Hellas S.A.	그리스
Alphonso Inc.	미국
Alphonso Labs Private Limited	인도
Alphonso UK Limited	영국
Arcelik-LG Klima Sanayi ve Ticaret A.S.	튀르키예
Avon Manufacturing (Guangzhou), Ltd.	중국
Baterioas De Castilla	스페인
BEIJING LG HOUSEHOLD CHEMICAL CO., LTD.	중국
Beijing Yuanzhimeng Advertising Co.,LTD.	중국
Boinca Inc.	미국
CCP-LGE OWNER, LLC	미국
CYBELLUM TECHNOLOGIES LTD	이스라엘
CYBELLUM TECHNOLOGIES LTD Japan	일본
CYBELLUM TECHNOLOGIES USA, INC.	미국
D&O CM Nanjing Co., Ltd.	중국
D&O CM POLAND Sp. z o.o.	폴란드
D&O CM VIETNAM COMPANY LIMITED	베트남
DACOM AMERICA, INC.	미국
EIC PROPERTIES PTE, LTD.	싱가포르
Everlife Agency Co., Ltd.	일본
Everlife Co., Ltd.	일본
Farmhannong America, Inc.	미국
FarmHannong do Brasil Limitada	브라질

FarmHannong(Malaysia) SDN. BHD.	말레이시아
FarmHannong(Thailand) Ltd.	태국
FMG & MISSION Company Limited	일본
GIIR America Inc.	미국
GIIR Thailand Ltd.	태국
Ginza Stefany Inc.	일본
GIIR Communications India Private Limited	인도
GIIR Do Brasil Ltda	브라질
GIIR Germany GmbH	독일
GIIR Rus LLC	러시아
GIIR UK Limited	영국
Global OLED Technology LLC.	미국
HI M SOLUTEK HVAC SERVICE AND MAINTENANCE L.L.C	아랍에미리트
HI-M SOLUTEK MEXICO S DE RL DE CV.	멕시코
HI-M SOLUTEK PHILIPPINES INC.	필리핀
HI-M SOLUTEK POLAND Sp. z o.o.	폴란드
HI-M SOLUTEK VIETNAM CO., LTD.	베트남
HI-M.SOLUTEK LLC	이집트
HS Ad MEA FZ-LLC	아랍에미리트
HS AD VIETNAM CO., LTD.	베트남
HS GTM Germany GmbH	독일
HSAD LATIN AMERICA,S.A.	파나마
KES – kablove a elektricke systemy spol. s.r.o.	체코
KES Poland Sp.z o.o.	폴란드
L&T Display Technology (Fujian) Limited	중국
LEYOU NEW ENERGY MATERIALS(WUXI)CO.,LTD	중국
LG Chem China Tech Center	중국
LG Chem (China) Investment Co.,Ltd.	중국
LG Chem (Chongqing) Engineering Plastics Co.,Ltd.	중국
LG Chem (Guangzhou) Information & Electronics Materials Co.,Ltd.	중국
LG Chem (Taiwan), Ltd.	대만
LG Chem (Tianjin) Engineering Plastics Co.,Ltd.	중국
LG Chem America, Inc.	미국
LG Chem Asia Pte. Ltd.	싱가포르
LG Chem Aveo Oncology	미국
LG Chem BRASIL INTERMEDIACAO DE NEGOCIOS DO SETOR QUIMICO LTDA.	브라질
LG Chem Europe GmbH	독일
LG CHEM FUND I LLC	미국

LG Chem Hai Phong Engineering Plastics LCC.	베트남
LG Chem Hai Phong Vietnam Co., Ltd.	베트남
LG Chem Hangzhou Advanced Materials Co., Ltd.	중국
LG Chem Japan Co.,Ltd.	일본
LG Chem Life Science Innovation Center, Inc.	미국
LG Chem Life Sciences (Thailand) Ltd.	태국
LG Chem Life Sciences India Pvt. Ltd.	인도
LG Chem Life Sciences Poland Ltd.	폴란드
LG Chem Mexico S.A. de C.V.	멕시코
LG Chem Ohio Petrochemical, Inc.	미국
LG Chem Poland Sp. z o.o.	폴란드
LG CHEM TK Kimya SANAYI VE TIC. Ltd. STI.	튀르키예
LG Chem VietNam Co.,Ltd	베트남
LG Chem(HUIZHOU) Petrochemical Co., Ltd.	중국
LG Chemical (Guangzhou) Engineering Plastics Co.,Ltd.	중국
LG Chemical India Pvt. Ltd.	인도
LG CNS America Inc.	미국
LG CNS BRASIL SERVICOS DE TI LTDA	브라질
LG CNS China Inc.	중국
LG CNS COLOMBIA SAS	콜롬비아
LG CNS Europe B.V	네덜란드
LG CNS FUND I LLC	미국
LG CNS India Pvt. Ltd.	인도
LG CNS JAPAN Co., Ltd.	일본
LG CNS MALAYSIA SDN BHD	말레이시아
LG CNS PHILIPPINES, INC.	필리핀
LG CNS UZBEKISTAN, LLC	우즈베키스탄
LG CNS VIETNAM CO., LTD	베트남
LG Consulting corp.	파나마
LG Corp. U.S.A.	미국
LG Display (China) Co., Ltd.	중국
LG Display America,Inc.	미국
LG DISPLAY FUND I LLC	미국
LG Display Germany GmbH	독일
LG Display Guangzhou Co., Ltd	중국
LG Display Guangzhou Trading Co., Ltd.	중국
LG Display High-Tech (China) Co., Ltd.	중국
LG Display Japan Co.,Ltd.	일본
LG Display Nanjing Co.,Ltd.	중국

LG Display Shanghai Co.,Ltd.	중국
LG Display Shenzhen Co., Ltd	중국
LG Display Singapore Pte. Ltd.	싱가포르
LG Display Taiwan Co.,Ltd.	대만
LG Display Vietnam Haiphong Co., Ltd.	베트남
LG Display Yantai Co., Ltd.	중국
LG Electronics (China) Co., Ltd.	중국
LG Electronics (China) Research and Development Center Co., Ltd.	중국
LG Electronics (Levant) Jordan	요르단
LG Electronics Africa Logistics FZE	아랍에미리트
LG Electronics Air-Conditioning(Shandong) Co.,Ltd.	중국
LG Electronics Alabama Inc.	미국
LG Electronics Algeria SARL	알제리
LG Electronics Almaty Kazakhstan Limited Liability Partnership	카자흐스탄
LG Electronics Angola Limitada	앙골라
LG Electronics Argentina S.A.	아르헨티나
LG Electronics Australia Pty, Ltd.	호주
LG Electronics Benelux Sales B.V.	네덜란드
LG Electronics Canada, Inc.	캐나다
LG Electronics Colombia Limitada	콜롬비아
LG Electronics Deutschland GmbH	독일
LG Electronics Development Vietnam Company Limited	베트남
LG Electronics do Brasil Ltda.	브라질
LG Electronics Dubai FZE	아랍에미리트
LG Electronics Egypt S.A.E	이집트
LG Electronics Espana S.A	스페인
LG Electronics European Holding B.V.	네덜란드
LG Electronics European Shared Service Center B.V.	네덜란드
LG Electronics Finland Lab Oy	핀란드
LG Electronics France S.A.S.	프랑스
LG ELECTRONICS FUND I LLC	미국
LG Electronics fund II LLC	미국
LG Electronics Guatemala S.A.	과테말라
LG Electronics Gulf FZE	아랍에미리트
LG Electronics Hellas Single Member SA	그리스
LG Electronics HK Ltd.	중국
LG Electronics Honduras S.de R.L.	온두라스
LG Electronics Huizhou Ltd.	중국
LG Electronics Inc Chile Limitada	칠레

LG Electronics India Pvt. Ltd.	인도
LG Electronics Italia S.P.A.	이탈리아
LG Electronics Japan, Inc.	일본
LG Electronics Latvia, Ltd	라트비아
LG Electronics M Sdn. Bhd	말레이시아
LG Electronics Magyar K.F.T.	헝가리
LG Electronics Mexico S.A.DE C.V.	멕시코
LG Electronics Middle East Co., Ltd.	아랍에미리트
LG Electronics Mlawa Sp. z.O.O.	폴란드
LG Electronics Morocco S.A.R.L.	모로코
LG Electronics Nanjing New Technology co.,LTD	중국
LG Electronics Nanjing Vehicle Components Co.,Ltd.	중국
LG Electronics Nigeria Limited	나이지리아
LG Electronics Nordic AB	스웨덴
LG Electronics North Africa Service Company SARL	튀니지
LG Electronics Overseas Trading FZE	아랍에미리트
LG Electronics Panama, S.A.	파나마
LG Electronics Pasig Inc.	필리핀
LG Electronics Peru S.A.	페루
LG Electronics Philippines Inc.	필리핀
LG Electronics Polska Sp. Z.O.O	폴란드
LG Electronics Portugal S.A.	포르투갈
LG Electronics Qinhuangdao Co.,LTD	중국
LG Electronics Reynosa S.A. DE C.V.	멕시코
LG Electronics RUS, LLC	러시아 연방
LG Electronics S.A. (Pty) Ltd.	남아공
LG Electronics Saudi Arabia LLC	사우디아라비아
LG Electronics Shenyang Inc.	중국
LG Electronics Singapore PTE LTD	싱가포르
LG Electronics Taiwan Taipei Co.,Ltd.	대만
LG Electronics Thailand Co., Ltd.	태국
LG Electronics Tianjin Appliances Co., Ltd.	중국
LG Electronics Ticaret A.S.	튀르키예
LG Electronics U.K. Ltd.	영국
LG Electronics U.S.A., Inc.	미국
LG Electronics Ukraine	우크라이나
LG Electronics Vehicle Component U.S.A., LLC	미국
LG Electronics Vehicle Components Europe GmbH	독일
LG Electronics Venezuela S.A	베네주엘라

LG Electronics Vietnam Haiphong Co Ltd	베트남
LG Electronics Wroclaw Sp.z.O.O.	폴란드
LG Energy Solution (Nanjing) Co., Ltd.	중국
LG Energy Solution (Taiwan), Ltd.	대만
LG Energy Solution Arizona ESS, INC.	미국
LG Energy Solution Arizona, INC.	미국
LG Energy Solution Australia Pty Ltd	호주
LG Energy Solution Battery (Nanjing) Co., Ltd.	중국
LG Energy Solution Europe GmbH	독일
LG Energy Solution Fund I LLC	미국
LG Energy Solution India Private Limited	인도
LG Energy Solution Michigan, Inc.	미국
LG Energy Solution Technology (Nanjing) Co., Ltd.	중국
LG Energy Solution Vertech Inc.	미국
LG Energy Solution Wroclaw sp. z o.o.	폴란드
LG H&H HK LIMITED	중국
LG H&H Singapore Private Limited	싱가포르
LG H&H Tokyo R&D Center Inc.	일본
LG H&H UK LTD	영국
LG H&H USA, Inc.	미국
LG Holdings Japan Co., Ltd	일본
LG Household & Health Care (Taiwan), Ltd.	대만
LG Household & Health Care (Thailand) Limited	태국
LG HOUSEHOLD & HEALTH CARE MALAYSIA SDN. BHD.	말레이시아
LG Household & Health Care Trading (Shanghai) Co., Ltd	중국
LG HOUSEHOLD AND HEALTH CARE COSMETICS R AND D(SHANGHAI) CO.,LTD	중국
LG Innotek (Taiwan) Co., Ltd.	대만
LG INNOTEK FUND I LLC	미국
LG Innotek Mexico S.A. de C.V.	멕시코
LG Innotek Poland Sp. z o.o.	폴란드
LG Innotek Trading (Shanghai) Co., Ltd	중국
LG Innotek USA, Inc.	미국
LG Innotek Vietnam Haiphong Co., Ltd	베트남
LG Innotek Yantai Co., Ltd.	중국
LG Japan Lab. Inc.	일본
LG Jiansheng Life Sciences (Beijing) Co., Ltd.	중국
LG Magna e-Powertrain Mexico S.A. DE C.V.	멕시코
LG Magna e-Powertrain USA Inc.	미국

LG Magna Nanjing e-Powertrain Vehicle Components Co., Ltd.	중국
LG NanoH2O, LLC	미국
LG PETRONAS CHEMICALS Malaysia Sdn.Bhd.	말레이시아
LG Polymers India Pvt. Ltd.	인도
LG Soft India Private Limited	인도
LG Technology Ventures LLC	미국
LG Toray Hungary Battery Separator Kft.	헝가리
LG UPLUS FUND I LLC	미국
LG VINA COSMETICS COMPANY LIMITED	베트남
LG Chem Malaysia SDN.BHD	말레이시아
LGC Petrochemical India Private Ltd.	인도
LGEUS Power, LLC	미국
LG-Shaker Co. Ltd.	사우디아라비아
L-H Battery Company, Incorporated	미국
Nanjing LG-Panda Appliances Co., Ltd.	중국
Ningbo LG Yongxing Chemical Co.,Ltd.	중국
Ningbo Zhenhai LG Yongxing Trade Co.,Ltd.	중국
NOVA Prime Fund I, LP.	미국
NOVA Prime Ventures GP LLC	미국
NOVA Prime Ventures LLC	미국
P.T. LG Electronics Indonesia	인도네시아
PT Farm Hannong Indonesia	인도네시아
PT HI-M SOLUTEK INDONESIA	인도네시아
PT LGChem Indonesia	인도네시아
PT LGE INDONESIA RESEARCH AND DEVELOPMENT CENTER	인도네시아
PT. LG CNS Indonesia	인도네시아
PT. LG Innotek Indonesia	인도네시아
PT.HLI Green Power	인도네시아
PT.LG Electronics Service Indonesia	인도네시아
QINGGONGLIAN ELECTRICAL INSTALLATION ENGINEERING CO.,LTD	중국
ROBOSTAR (SHANGHAI) CO.,LTD	중국
Suzhou Lehui Display Co., Ltd.	중국
Taizhou LG Electronics Refrigeration Co., Ltd.	중국
The Avon Company	미국
The Avon Company Canada Limited	캐나다
The Creme Shop, Inc.	미국
Tianjin LG Bohai Chemical Co.,Ltd.	중국
Tianjin LG Botian Chemical Co.,Ltd.	중국
Toiletry Japan Inc.	일본

Ultium Cells Holdings LLC	미국
Ultium Cells LLC	미국
UNIFIED INNOVATIVE TECHNOLOGY, LLC	미국
Uniseal, Inc.	미국
VINA Plasticizers Chemical Co.,Ltd.	베트남
ZEIT C&A AMERICA, INC.	미국
ZEIT C&A NANJING Co., Ltd.	중국
ZEIT C&A POLAND SP. Z O. O.	폴란드
ZEIT C&A VIETNAM COMPANY LIMITED	베트남
Zenith Electronics LLC	미국
ZKW Austria Immobilien GmbH	오스트리아
ZKW Austria Immobilien Holding GmbH	오스트리아
ZKW Automotive Engineering CZ s.r.o.	체코
ZKW Elektronik GmbH	오스트리아
ZKW Group GmbH	오스트리아
ZKW Holding GmbH	오스트리아
ZKW Lichtsysteme GmbH	오스트리아
ZKW Lighting Systems (Dalian) Co. Ltd.	중국
ZKW Lighting Systems USA, Inc.	미국
ZKW Mexico Inmobiliaria, S.A. de C.V.	멕시코
ZKW Mexico, S.A. de C.V.	멕시코
ZKW Slovakia s.r.o.	슬로바키아

3. 타법인출자 현황(상세)

☞ 본문 위치로 이동

(기준일 : 2023년 06월 30일)

(단위 : 백만원, 주, %)

법인명	상장 여부	최초취득일자	출자 목적	최초취득금액	기초잔액			증가(감소)			기말잔액			최근사업연도 재무현황	
					수량	지분율	장부 가액	취득(처분)		평가 손익	수량	지분율	장부 가액	총자산	당기 순이익
								수량	금액						
LG Display America, Inc.	비상장	1999.09.24	경영참여	6,082	411,000,000	100	36,815	0	0	0	411,000,000	100	36,815	1,240,164	8,040
LG Display Japan Co.,Ltd.	비상장	1999.10.12	경영참여	1,088	1,900	100	15,686	0	0	0	1,900	100	15,686	161,437	1,766
LG Display Germany GmbH	비상장	1999.11.05	경영참여	1,252	960,000	100	19,373	0	0	0	960,000	100	19,373	390,689	7,724
LG Display Taiwan Co.,Ltd.	비상장	2000.05.19	경영참여	4,189	11,550,000	100	35,230	0	0	0	11,550,000	100	35,230	286,732	3,298
LG Display Nanjing Co.,Ltd. (*)	비상장	2002.07.15	경영참여	4,728	0	100	593,726	0	0	0	0	100	593,726	3,090,527	135,412
LG Display Shanghai Co., Ltd. (*)	비상장	2003.01.16	경영참여	596	0	100	9,093	0	0	0	0	100	9,093	270,677	2,982
LG Display Guangzhou Co., Ltd. (*)	비상장	2006.08.07	경영참여	964	0	100	293,557	0	0	0	0	100	293,557	3,912,242	143,464
LG Display Shenzhen Co., Ltd. (*)	비상장	2007.08.28	경영참여	469	0	100	3,467	0	0	0	0	100	3,467	131,443	3,753
LG Display Singapore Pte. Ltd.	비상장	2009.01.12	경영참여	1,250	1,400,000	100	1,250	0	0	0	1,400,000	100	1,250	855,851	5,451
L&T Display Technology (Fujian) Limited (*)	비상장	2010.01.05	경영참여	10,123	0	51	10,123	0	0	0	0	51	10,123	284,586	9,897
LG Display Yantai Co., Ltd. (*)	비상장	2010.04.19	경영참여	44,628	0	100	169,195	0	0	0	0	100	169,195	788,047	119,160
(주)나눔누리	비상장	2012.03.19	경영참여	800	160,000	100	800	0	0	0	160,000	100	800	5,088	194

LG Display (China) Co., Ltd.(*)	비상장	2012.12.27	경영참여	30,399	0	70	992,973	0	0	0	0	70	992,973	2,491,887	133,486
UNIFIED INNOVATIVE TECHNOLOGY, LLC	비상장	2014.03.21	경영참여	4,283	0	100	9,489	0	0	0	0	100	9,489	2,094	-927
LG Display Guangzhou Trading Co., Ltd.(*)	비상장	2015.05.27	경영참여	218	0	100	218	0	0	0	0	100	218	1,308,767	20,975
Global OLED Technology LLC	비상장	2009.12.23	경영참여	147,409	13,801	100	164,322	0	0	0	13,801	100	164,322	51,884	-7,828
LG Display Vietnam Haiphong Co., Ltd.(*)	비상장	2016.05.13	경영참여	35,043	0	100	672,658	0	0	0	0	100	672,658	4,911,791	112,167
Suzhou Lehui Display Co.,Ltd.(*)	비상장	2016.07.01	경영참여	110,324	0	100	121,640	0	0	0	0	100	121,640	248,701	16,031
LG DISPLAY FUND I L.L.C	비상장	2018.05.01	경영참여	1,400	0	100	85,266	0	2,549	0	0	100	87,815	84,106	5,487
LG Display High-Tech (China) Co., Ltd.(*)	비상장	2018.07.11	경영참여	749,154	0	70	1,826,876	0	0	0	0	70	1,826,876	5,658,548	-561,016
특정금전신탁(MMT)	비상장	2018.01.02	일반투자	2,500	0	100	0	0	0	0	0	100	0	0	0
파주전기초지㈜	비상장	2005.03.25	경영참여	14,400	3,364,800	40	45,089	0	0	0	3,364,800	40	45,089	134,557	8,134
우리이앤엘㈜	상장	2009.05.22	경영참여	11,900	6,800,000	13	11,424	0	0	0	6,800,000	13	11,424	108,835	5,296
㈜아스	상장	2010.09.16	경영참여	10,000	2,000,000	15	10,000	0	0	0	2,000,000	15	10,000	216,741	-1,261
㈜아바텍	상장	2011.12.06	경영참여	10,600	2,000,000	14	8,000	0	0	0	2,000,000	14	8,000	149,885	-4,320
Arctic Sentinel, Inc.	비상장	2015.07.27	경영참여	30,287	1,511,280	10	0	0	0	0	1,511,280	10	0	0	0
Cynora GmbH	비상장	2017.09.18	경영참여	20,309	88,584	11	0	0	0	0	88,584	10	0	0	0
머티어리얼사이언스 ㈜	비상장	2018.03.30	경영참여	4,000	10,767	10	3,650	96,903	0	0	107,670	10	3,650	20,072	-4,126
Nanosys Inc.	비상장	2018.05.29	일반투자	10,732	9,999,999	3	7,776	0	0	-7,776	9,999,999	3	0	57,073	-158,667
인텔렉추얼 디스커버리㈜	비상장	2011.05.24	일반투자	2,673	106,952	3	1,878	0	0	0	106,952	3	1,878	77,382	8,066
Kyulux, Inc.	비상장	2015.11.30	일반투자	3,266	46,666	5	479	0	0	0	46,666	5	479	7,125	-1,382
주식회사 록슨	비상장	2020.07.07	일반투자	100	2,222	7	100	0	0	0	2,222	7	100	354	-475
주식회사 블따라가자	비상장	2020.07.07	일반투자	100	1,111	9	100	0	0	0	1,111	9	100	524	-245
주식회사 옐포박스(구.스마트옐박스)	비상장	2022.03.31	일반투자	150	4,444	10	150	0	0	0	4,444	10	150	443	-275
ARCH Venture Fund VIII, L.P.	비상장	2014.06.20	단순투자	61	0	1	3,082	0	-496	99	0	1	2,685	626,012	-184,114
Sierra Ventures XII	비상장	2019.09.04	단순투자	598	0	5	15,436	0	635	576	0	5	16,647	324,059	-6,067
Future Innovation Private Equity Fund III	비상장	2021.03.11	단순투자	4,563	0	10	24,218	0	0	870	0	10	25,088	190,021	-6,600
Duality Technologies	비상장	2021.07.12	단순투자	9,186	0	6	10,610	0	0	380	0	6	10,990	31,788	-2,729
Alsemy	비상장	2021.11.12	단순투자	1,009	0	3	1,080	0	0	38	0	3	1,118	4,772	-1,937
Oliver Space	비상장	2021.12.28	단순투자	2,372	0	2	2,535	0	0	-2,535	0	2	0	26,443	-1,689
Brelyon	비상장	2022.05.05	단순투자	2,531	0	3	2,535	0	0	91	0	3	2,626	17,298	-996
OTI Lumionics	비상장	2022.05.13	단순투자	13,999	0	7	16,188	0	0	581	0	7	16,769	57,666	-5,259
Inworld AI	비상장	2022.07.11	단순투자	4,548	0	2	4,436	0	0	159	0	2	4,595	77,788	-9,660
Inno QD	비상장	2022.08.04	단순투자	3,027	0	9	2,927	0	0	106	0	9	3,033	11,728	-971
Light Field Lab	비상장	2022.09.02	단순투자	2,703	0	1	2,535	0	0	91	0	1	2,626	54,443	-6,919
합 계				451,022,526	-	5,235,985	96,903	2,688	-7,320	451,119,429	-	5,231,353	28,370,270	-216,680	

- 주1) (*)법인은 현지국의 관계법령에 따라 주식을 발행하지 않습니다.
주2) 상기 타법인 출자현황의 지분율은 당사가 보유한 연결기준 지분율입니다.
주3) 상기 타법인 출자현황의 기초, 기말 장부가액 및 증감내역은 별도 기준으로 작성하였습니다. 단, LG Display (China) Co., Ltd.(LG Display Guangzhou Trading Co., Ltd.의 지분율 고려), LG Display High-Tech (China) Co., Ltd.(LG Display Guangzhou Co., Ltd.의 지분율 고려), ARCH Venture Fund VIII, L.P. 및 Sierra Ventures XII, Future Innovation Private Equity Fund III, Duality Technologies, Alsemy, Oliver Space, OTI Lumionics, Brelyon, Inworld AI, Inno QD, Light Field Lab은 연결기준으로 작성하였습니다.
주4) 최근사업연도 재무현황은 2022년 12월 31일의 별도재무제표 기준금액입니다.
주5) 당사는 당반기 중 LG DISPLAY FUND I LLC 에 2,549백만원을 추가로 출자하였습니다. 추가 출자와 관련하여 당사의 동 종속기업에 대한 지분율 변동은 없습니다

- 주6) Cynora Gmb가 발행한 전환사채의 주식 전환으로 당사는 당반기 중 지분율이 11%에서 10%로 변경 되었습니다.
- 주7) 당사는 당반기 중 Nanosys Inc.의 손상징후를 확인하여 7,776백만원을 평가손실으로 인식하고, 금융비용으로 분류하였습니다.
- 주8) 당사는 당반기 중 ARCH VENTURE Fund VIII, L.P.의 주식 일부인 496백만원을 처분하였으며 지분율의 변동은 없습니다. 또한, 당반기말 잔액에는 환율변동으로 인한 효과 99백만원이 포함되어 있습니다.
- 주9) 당사는 당반기 중 Sierra Ventures XII에 635백만원을 출자하였으며 지분율의 변동은 없습니다. 당반기말 잔액에는 환율변동 효과 576백만원이 포함되어 있습니다.
- 주10) 당반기말 Future Innovation Private Equity Fund III의 잔액에는 환율변동으로 인한 효과 870백만원이 포함되어 있습니다.
- 주11) 당반기말 Duality Technologies의 잔액에는 환율변동으로 인한 효과 380백만원이 포함되어 있습니다.
- 주12) 당반기말 Alsemy 잔액에는 환율변동으로 인한 효과 38백만원이 포함되어 있습니다.
- 주13) 당반기 중 Oliver Space 의 손상징후를 확인하여 2,626백만원을 평가손실로 인식하고, 금융비용으로 분류하였습니다. 당반기말 Oliver Space 잔액에는 환율변동효과 91백만원이 포함되어 있습니다.
- 주14) 당반기말 Brelyon 잔액에는 환율변동으로 인한 효과 91백만원이 포함되어 있습니다.
- 주15) 당반기말 OTI Lumionics 잔액에는 환율변동으로 인한 효과 581백만원이 포함되어 있습니다.
- 주16) 당반기말 Inword AI 잔액에는 환율변동으로 인한 효과 159백만원이 포함되어 있습니다.
- 주17) 당반기말 Inno QD 잔액에는 환율변동으로 인한 효과 106백만원이 포함되어 있습니다.
- 주18) 당반기말 Light Field Lab 잔액에는 환율변동으로 인한 효과 91백만원이 포함되어 있습니다.

【 전문가의 확인 】

1. 전문가의 확인

- 해당사항 없음

2. 전문가와의 이해관계

- 해당사항 없음